

**UCHWAŁA NR XXXVII/256/2022  
RADY POWIATU W SZCZYTNIE**

z dnia 28 czerwca 2022 r.

**w sprawie przyjęcia sprawozdania z działalności Powiatowego Centrum Pomocy Rodzinie w Szczytynie za  
2021 rok oraz wykazu potrzeb w zakresie pomocy społecznej**

Na podstawie art.12 ust.11 ustawy z dnia 5 czerwca 1998 r. o samorządzie powiatowym (Dz.U. z 2022 r. poz.528) oraz art. 112 ust.12 ustawy z dnia 15 kwietnia 2004 r. o pomocy społecznej (Dz. U. z 2021 r., poz.2268 z późn. zm. ) – uchwała się co następuje :

**§ 1.** Przyjmuje się sprawozdanie z działalności Powiatowego Centrum Pomocy Rodzinie w Szczytynie za 2021 rok wraz z wykazem potrzeb w zakresie pomocy społecznej, które stanowi załącznik do niniejszej uchwały.

**§ 2.** Uchwała wchodzi w życie z dniem podjęcia i podlega wywieszeniu na tablicy ogłoszeń w Starostwie Powiatowym w Szczytynie.

Przewodniczący Rady Powiatu

**Jan Lisiewski**

# *Sprawozdanie z działalności Powiatowego Centrum Pomocy Rodzinie w Szczytnie za rok 2021*

## **Spis treści**

1. Organizacja i funkcjonowanie Powiatowego Centrum Pomocy Rodzinie w Szczytnie
2. Środowiskowy Dom Samopomocy dla osób z zaburzeniami psychicznymi
- 2.1 Środki finansowe z budżetu wojewody oraz inne pozyskane na działalność
3. Dom Pomocy Społecznej dla osób przewlekle psychicznie chorych.
- 3.1 Środki finansowe z budżetu wojewody oraz inne pozyskane na działalność bieżącą DPS lub wydatki inwestycyjne.
4. Karta Polaka
5. Ośrodek interwencji Kryzysowej
6. Realizacja zadań PFRON, Aktywny Samorząd i Program Wyrównywania Różnic Między Regionami

- 6.1 Rehabilitacja zawodowa
- 6.2 Rehabilitacja społeczna
- 6.3 Dofinansowane sportu, kultury, rekreacji i turystyki osób niepełnosprawnych
- 6.4 Warsztaty Terapii Zajęciowej
- 6.5 Program Wyrównywania Między Regionami III
- 6.6 Likwidacja barier architektonicznych
- 6.7 Likwidacja barier w komunikowaniu się
- 6.8 Likwidacja barier technicznych
- 6.9 Przedmioty ortopedyczne i środki pomocnicze
- 6.10 Sprzęt rehabilitacyjny dla osób fizycznych
- 6.11 Program „Aktywny Samorząd”
- 7. Powiatowy Zespół ds. Orzekania o Niepełnosprawności
- 8. Współpraca z instytucjami oraz organizacjami pozarządowymi
- 9. Poradnictwo i wsparcie organizowane przez Powiatowe Centrum Pomocy Rodzinie w Szczytnie
- 10. Udział w szkoleniach kadry PCPR
- 11 Wykaz pracowników
- 12 Programy, szkolenia, spotkania realizowane przez PCPR
- 13 Piecza Zastępcza
  - 13.1 Zapewnienie dzieciom pieczy zastępczej w rodzinach zastępczych , rodzinnych Domach Dziecka
  - 13.2 Organizowanie wsparcia osobom usamodzielnionym opuszczającym rodziny zastępcze przez wspieranie procesu usamodzielnienia.
  - 13.3 Tworzenie warunków do powstawania i działania rodzin zastępczych , Rodzinnych Domów Dziecka i rodzin pomocowych oraz działalność Zespołu Pieczy Zastępczej
  - 13.4 Organizowanie szkoleń dla rodzin zastępczych , prowadzących rodzinne domy dziecka i dyrektorów placówek opiekuńczo-wychowawczych typu rodzinnego.
  - 13.5 Organizowanie wsparcia dla rodzinnej pieczy zastępczej w szczególności przez tworzenie warunków do powstawania grup wsparcia i specjalistycznego poradnictwa.
  - 13.6 Zapewnienie przeprowadzenia przyjętemu do pieczy zastępczej dziecku niezbędnych badań lekarskich.
  - 13.7 Finansowanie rodzinnej pieczy zastępczej
  - 13.8 Okresowa ocena sytuacji dziecka umieszczonego w pieczy zastępczej i rodziny zastępczej
  - 13.9 Współpraca ze środowiskami lokalnymi, ośrodkami pomocy społecznej, sąsiadami i ich organami pomocniczymi, instytucjami oświatowymi, podmiotami leczniczymi , a także kościołami i związkami wyznaniowymi oraz organizacjami społecznymi.
  - 13.10 Umieszczenie małoletnich w instytucjonalnej pieczy zastępczej, odpłatność za pobyt dzieci w placówce opiekuńczo-wychowawczych, świadczenia dla usamodzielnionych wychowanków.
  - 13.11 mieszkania chronione treningowe
  - 13.12 Centrum Ekonomiczno-Administracyjne domów dla Dzieci w Pasymiu: domy dla Dzieci Nr 1 , Nr2 i Nr 3 w Pasymiu
  - 13.13 Centrum Administracyjne do Obsługi Placówek Opiekuńczo-Wychowawczych w Szczytnie : Dom Dziecka i Dom Dziecka Nr2 w Szczytnie
- Zał. Wykaz potrzeb w zakresie pomocy społecznej Powiatowego Centrum Pomocy Rodzinie w Szczytnie na 2021
- Zał Sprawozdanie z realizacji Powiatowego Programu Przeciwdziałania Przemocy w Rodzinie i ochrony Ofiar Przemocy w Rodzinie na lata 2015-2020 za 2021 r
- Zał Sprawozdanie z realizacji Powiatowego Programu Działań Profilaktycznych w Zakresie Promowania i Wdrażania prawidłowych Metod wychowawczych w stosunku Do Dzieci w rodzinach Zagrożonych Przemocą w Rodzinie w Powiecie Szczytyńskim na Lata 2021-2026 za 2021r

## **1. Organizacja i funkcjonowanie Powiatowego Centrum Pomocy Rodzinie w Szczytnie**

Powiatowe Centrum Pomocy Rodzinie w Szczytnie utworzono na mocy Uchwały Rady Powiatu w Szczytnie Nr IV/19/99 z dnia 21.01.1999 r. jako samodzielną jednostkę organizacyjną i budżetową wchodząca w skład powiatowej administracji zespolonej.

Centrum realizuje zadania z zakresu pomocy społecznej: zadania własne powiatu, zlecone przez administrację rządową, zadania powiatu zapisane w ustawie i rehabilitacji zawodowej, społecznej oraz zatrudnionych osób niepełnosprawnych.

Podstawą gospodarki finansowej Centrum jest roczny plan finansowy, sporządzony na rok budżetowy, zgodnie z obowiązującą procedurą budżetową.

1. Ustawy z dnia 27 sierpnia 1997 r. o rehabilitacji zawodowej i społecznej oraz zatrudnienia osób niepełnosprawnych ( Dz. U. tj. z 2020 r. poz. 426);
2. Ustawy z dnia 5 czerwca 1998 r. o samorządzie powiatowym (tekst jednolity Dz. U. z 2019 r. poz.511);
3. Ustawy z dnia 12 marca 2004 r. o pomocy społecznej ( teks jednolity Dz. U z 2021 poz.2268 i 2270 oraz 2022r poz. 1 i 66);
4. Ustawy z dnia 9 czerwca 2011 r. o wspieraniu rodziny i systemie pieczy zastępczej (tekst jednolity Dz. U z 2020 r. poz.821);
5. Innych ustaw i rozporządzeń;
6. Statutu i regulaminu Powiatowego Centrum Pomocy Rodzinie
7. Ustawa z dnia 29 lipca 2005 r. o przeciwdziałaniu przemocy w rodzinie ( tekst jednolity z 2020 poz.218)

Powiatowe Centrum Pomocy Rodzinie w Szczytnie pełni role wyspecjalizowanej bazy informacyjnej o stanie pomocy społecznej w powiecie. Centrum to jednostka organizacyjna pomocy społecznej , pieczy zastępczej szczebla powiatowego, przeciwdziałania przemocy w rodzinie oraz rehabilitacji społecznej osób niepełnosprawnych

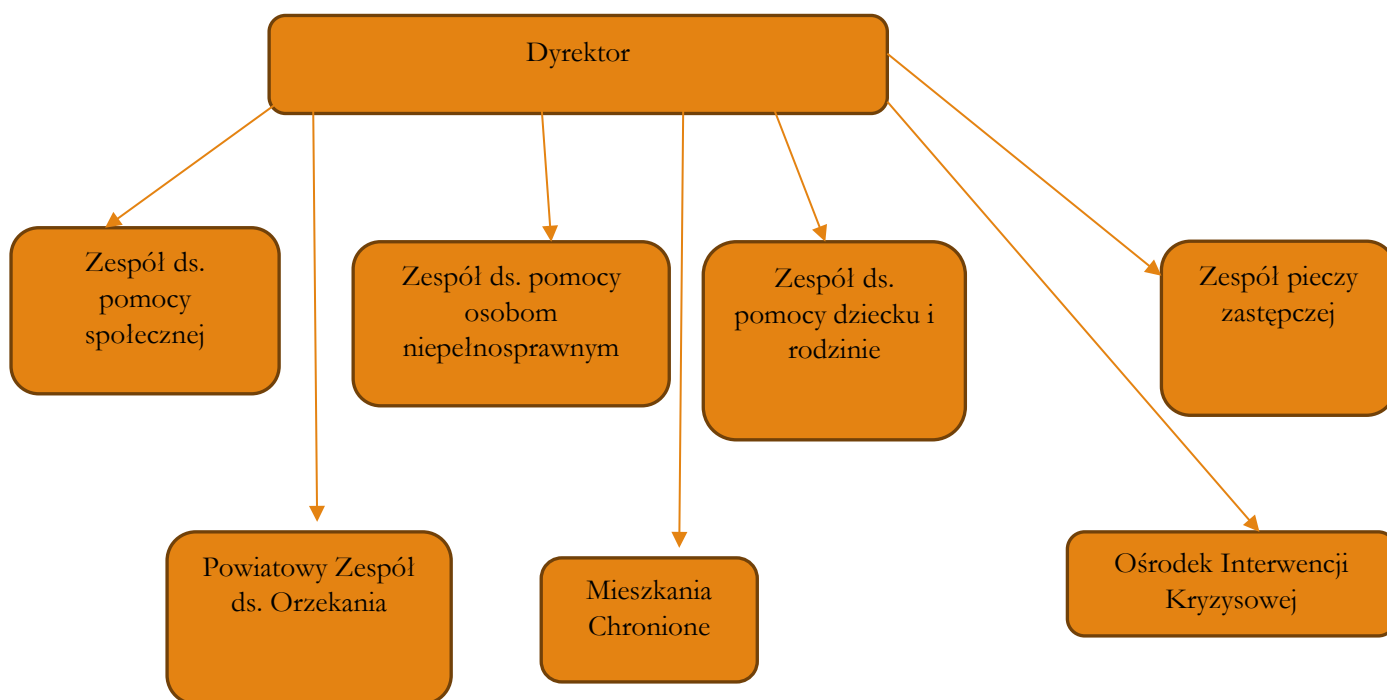

Ponadto w strukturze PCPR funkcjonuje:

- Powiatowy Zespół ds. Orzekania o Niepełnosprawności,
- Ośrodek Interwencji Kryzysowej
- Mieszkania Chronione.

Realizując swoje zadania Powiatowe Centrum Pomocy Rodzinie współdziała w szczególności z innymi jednostkami organizacyjnymi pomocy społecznej każdego szczebla ( gminnymi, powiatowymi, wojewódzkimi), z organami rządowej administracji, organami samorządów terytorialnych, sądami, organizacjami samorządowymi, pracodawcami, służbami ( policją, służbą więzienną).

## 2. Środowiskowy Dom Samopomocy dla osób z zaburzeniami psychicznymi.

Na terenie Powiatu Szczyńskiego prowadzą działalność następujące Środowiskowe Domy Samopomocy :

- ❖ Środowiskowy Dom Samopomocy w Szczytnie – statutowa liczba miejsc 69
- ❖ Środowiskowy Dom Samopomocy Filia w Piasutnie – statutowa liczba miejsc 60

Kierowanie do środowiskowego domu samopomocy ma na celu zapewnienie osobom z zaburzeniami psychicznymi wsparcia psychologicznego, terapeutycznego i usług w zakresie rehabilitacji społecznej.

W ŚDS prowadzona była terapia zajęciowa : grupowa i indywidualna oraz treningi : trening funkcjonowania w codziennym życiu, trening umiejętności interpersonalnych i rozwiązywania problemów, trening umiejętności spędzania czasu wolnego, trening umiejętności komunikacyjnych,

W 2021 roku z usług Środowiskowego Domu Samopomocy korzystało:

- ŚDS Szczytno 78 osób ( statutowa liczba uczestników 69)
- ŚDS Piasutno 64 osób ( statutowa liczba uczestników 60)

Ośrodki dodatkowo zapewniały usługi transportowe polegające na dowożeniu na zajęcia z miejsca zamieszkania lub z innego miejsca uzgodnionego z kierownikiem domu i odwożeniu po zajęciach. W 2021r. ŚDS Szczytno dowoził uczestników dwoma samochodami 9 osobowymi znajdującymi się na stanie ŚDS w Szczytnie oraz 20 osobowym autobusem użyczonym od Powiatu Szczycieńskiego uczestników z ŚDS Szczytno. Do ŚDS w Piasutnie na koniec grudnia 2021 roku dowożonych było 45 uczestników, natomiast 13 uczestników nie korzystało z transportu – byli to mieszkańcy Piasutna, którzy samodzielnie dochodzili na zajęcia. Na podstawie art.11 ust 1 ustawy z dnia 2 marca 2020 r o szczególnych rozwiązaniach związanych z zapobieganiem, przeciwdziałaniem i zwalczaniem COVID-19, innych chorób zakaźnych oraz wywołanych nimi sytuacji kryzysowych (Dz.U. z 2020 r, poz. 374) w celu zapobiegania rozprzestrzeniania się choroby zakaźnej COVID-19 wywołanej wirusem SARS-CoV-2 poleceniem Wojewody Warmińsko-Mazurskiego czasowo zawieszono działalność środowiskowych domów samopomocy w okresach:

- od 01. Stycznia 2021r do 17 stycznia 2021r
- od 18 stycznia 2021r do 31 stycznia 2021r
- od 01 marca 2021 r do 14 marca 2021r
- od 15 marca 2021 r do 04 kwietnia 2021r
- od 05 kwietnia 2021 r do 11 kwietnia 2021r
- od 12 kwietnia 2021r do 18 kwietnia 2021r
- od 19 kwietnia 2021 r do 25 kwietnia 2021r
- od 29 listopada 2021 r do 3 grudnia 2021r
- od 20 grudnia 2021r do 9 stycznia 2022r

W 2021 roku wydano łącznie **189** decyzji administracyjnych , w tym:

- Decyzje kierujące - ŚDS Szczytno 49  
ŚDS Piasutno 20
- Decyzje odstępujące –ŚDS Szczytno 14  
ŚDS Piasutno 7
- Decyzje o odpłatność – ŚDS Szczytno 18  
ŚDS Piasutno 7
- Decyzje uchylające –ŚDS Szczytno 4  
ŚDS Piasutno 2
- Decyzje wygasające- ŚDS Piasutno 2
- Decyzje zwalniające z ponoszenia odpłatności :ŚDS Szczytno 40  
ŚDS Piasutno 26

## Nowi uczestnicy Środowiskowych Domów Samopomocy w 2021 roku

ŚDS 3 nowe osoby;

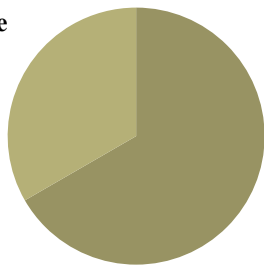

ŚDS Szczytno 6 nowych osób

W sprawach dotyczących Środowiskowych Domów Samopomocy wystąpiono 94 razy z wnioskiem o udostępnienie danych osobowych oraz sporządzono 214 zawiadomienia o wszczęciu postępowania z czego 76 umorzono a w 138 przypadkach wydano decyzje administracyjne o odpłatności, odstąpieniu z ponoszenia odpłatności oraz zwolnieniu z odpłatności za usługi świadczone przez ŚDS.

### 2.1 Środki finansowe z budżetu wojewody oraz inne pozyskane na działalność bieżącą ŚDS

Środki finansowe przeznaczone na funkcjonowanie ŚDS w roku sprawozdawczym **1.546.251,50zł**, w tym:

- **Budżet Wojewody** – dotacja na bieżące działania w rozdziale 85 203 **1.447.565 zł**
- **Rezerwa budżetowa** – opis przeznaczenia  
Z programu „Za życiem” **95.686,50zł**  
Dodatek dla pracownika socjalnego **3000zł**
- **Środki finansowe z gminy/powiatu**  
Nie otrzymano
- **Środki finansowe pozyskane z innych źródeł**  
Darowizny- **0,00 zł**  
Nagroda w konkursie plastycznym PFRON za II miejsce -5.000zł

Zwrot **39764,63zł** w tym:

1. 36.219,01zł z programu „Za życiem” zwrot za niewykorzystane dotację w okresie pandemii 2021r.)r.
2. 3545,62 zwrot z dotacji bieżącej:
  - 1) 40,62zł zwrot dotacji na prac. Socjalnego
  - 2) 3505zł zwrot za 2 uczestników ujętych w dotacji na których ona nie przysługiwała

Środki finansowe przeznaczone na funkcjonowanie ŚDS w Piasutnie w roku sprawozdawczym w tym:

- **Budżet Wojewody** – środki zapisane w rozdziale 85203
  - dotacja na bieżące działania wyniosła **1 239 017, 50** złotych
  - dotacja na zwiększenie stawki na 1 uczestnika ŚDS posiadającego orzeczenie ze spektrum autyzmu bądź niepełnosprawnościach sprzężonych w ramach programu „Za życiem” kwota **45 740,25 zł** – zwrot w wysokości **11 328,92** złotych
  - środki z przeznaczeniem na wypłatę dodatku dla pracownika socjalnego, zatrudnionego w ŚDS – **4060,00 zł**. zwrot w wysokości **33,79** złotych

➤ **Rezerwa celowa - opis przeznaczenia**

- dotacja ze środków budżetu państwa na remont ŚDS w Szczytnie filia im. Jerzego Lanca w Piasutnie - **133 786,00** złotych - zwrot w wysokości **500,00** złotych

➤ **Środki finansowe z gminy/powiatu**

- środki Starostwa Powiatowego na remont ŚDS w Szczytnie filia im. Jerzego Lanca w Piasutnie – **22 039,00** złotych - zwrot w wysokości **8 612,00** złotych

➤ **Środki finansowe pozyskane z innych źródeł**

Nie otrzymano

### **3. Dom Pomocy Społecznej dla osób przewlekle psychicznie chorych**

W 2021 roku Dom Pomocy Społecznej z Filią w Spychowie o zasięgu ponadgminnym zapewniał mieszkańcom całodobową opiekę oraz zaspokajał niezbędne potrzeby bytowe, edukacyjne, społeczne i religijne. Dom Pomocy Społecznej w Szczytnie przeznaczony jest dla 171 mieszkańców natomiast Filia w Spychowie dla 25.

Według stanu z dnia 31 grudnia 2021r w DPS w Szczytnie przebywało 159 osób, a liczba wolnych miejsc wynosiła 12. W filii w Spychowie w okresie sprawozdawczym placówkę zamieszkiwały 23 osoby, a liczba wolnych miejsc wynosiła-2.

W celu zapewnienia właściwego standardu realizacji potrzeb mieszkańców Domu Pomocy Społecznej w Szczytnie i Filii w Spychowie, w placówce wg stanu na dzień 31 grudnia 2021 r. zatrudnionych było 129 osób w wymiarze 126,75 etatów.

Ruch mieszkańców w roku sprawozdawczym kształtował się w następujący sposób :

- ❖ przyjęto ogółem 19 nowych mieszkańców
- ❖ zmarło 21 osób
- ❖ 2 osoby usamodzielnily się
- ❖ 1 osoba została przeniesiona do innego DPS

W 2021 roku do PCPR wpłynęło 16 uzgodnień w sprawie przyjęcia do DPS z tego:

Lp.	Ośrodek Pomocy Społecznej	Ilość uzgodnień
1	Gminny Ośrodek Pomocy Społecznej w Świętajnie	2
2	Gminny Ośrodek Pomocy Społecznej w Rozogach	2
3	Miejski Ośrodek Pomocy Społecznej w Elblągu	1
4	Gminny Ośrodek Pomocy Społecznej w Szczytnie	1
5	Gminny Ośrodek Pomocy Społecznej Linia	1
6	Gminny Ośrodek Pomocy Społecznej w Iławie	1
7	Miejsko-Gminny Ośrodek Pomocy społecznej w Tolkmicku	1
8	Gminny Ośrodek Pomocy Społecznej w Wilczętach	1
9	Miejski Ośrodek Pomocy Społecznej w Wilczętach	1
10	Gminny Ośrodek Pomocy Społecznej w Kętrzynie	1
11	Gminny Ośrodek Pomocy Społecznej w Giżycku	1
12	Miejski Ośrodek Pomocy Społecznej w Olsztynie	1
13	Miejski Ośrodek Pomocy Społecznej w Szczytnie	2

Na koniec 2021 roku w rejestrze oczekujących na umieszczenie w Domu Pomocy Społecznej wpisanych było 7 osób.

Ogółem w 2021 roku wydano łącznie 53 decyzje w tym:

- 19 decyzje umieszczające



- 25 decyzji wygasających
- 2 decyzje uchylające

W sprawach dotyczących Domu Pomocy Społecznej, sporządzono 41 zawiadomienia o wszczęciu postępowania z czego 33 umorzono a w 8 przypadkach wydano decyzje administracyjne o odpłatności za pobyt w Domu Pomocy Społecznej.

### **3.1 Środki finansowe z budżetu wojewody oraz inne pozyskane na działalność bieżącą DPS lub wydatki inwestycyjne.**

W okresie objętym sprawozdawczością w miesiącach I-III 2021 Dom Pomocy Społecznej realizował projekt, współfinansowany przez UE w ramach EFS, Działania 2.8 rozwój usług społecznych świadczonych w środowisku lokalnym Programu Operacyjnego wiedza edukacja Rozwój 2014-2020, w ramach projektu pn. "Pomagajmy Razem" nr POWR.02.08.00-00-0103/20. Wartość projektu wykorzystana to 300.094,23 zł. W ramach projektu: wypłacono dodatki do wynagrodzeń dla pracowników DPS (bez pielęgniarek) wykonujących bezpośrednią pracę z pensjonariuszami, zakupiono mierniki do poziomu ozonu w powietrzu (3 szt), maski do ozonowania (3 szt), okulary chroniące przed światłem UV-C (4 szt), tlen pod ciśnieniem (35 szt).

W marcu 2021 r. otrzymano dotację na dofinansowanie realizacji zadań własnych na zakup i dostawę środków ochrony osobistej i sprzętu do przeciwdziałania skutkom rozprzestrzeniania się wirusa SARS-CoV-2 w domach pomocy społecznej. w ramach dotacji zakupiono termometr bezdotykowy (20 szt.), koncentrator tlenu (4 szt.), pokrowce ochroniacze na obuwiu (40 op.), test COVID-19 (100 szt), inhalator (4 szt), ciśnieniomierz (4 szt), ampularium duże (4 szt). Łączna wartość wyniosła 20 856,126 zł. Z wyżej wymienionej dotacji wypłacono dodatki do wynagrodzeń dla pielęgniarek zatrudnionych na umowę o pracę za m-c marzec 2021r w kwocie 16 800 zł, dodatki do wynagrodzeń dla pracowników za m-c marzec w wysokości 32 804 zł, oraz wynagrodzenie z tytułu umowy zlecenia dla pielęgniarek m-c maj, czerwiec 2021 r w kwocie 48 032,49 zł.

W czerwcu 2021r realizowano również projekt dof. z FE pt. „Zapewnienie bezpieczeństwa i opieki pacjentom oraz personelowi zakładów opiekuńczo-leczniczych, domów pomocy społecznej, zakładów pielęgnacyjno-opiekuńczych i hospicjów na czas Covid-19”. W ramach projektu wypłacono dodatki do wynagrodzeń dla 5 pielęgniarek zatrudnionych na umowę o pracę oraz nie wykonujących pracy w innych miejscach niż Dom Pomocy Społecznej za IX, X, XI 2020r. Wartość projektu: 29 460,62 zł.

W listopadzie 2021r zawarto umowę nr POS/000027/14 D z PFRON w sprawie przyznania pomocy finansowej w ramach modułu IV programu „Pomoc osobom niepełnosprawnym poszkodowanym w wyniku żywiołu lub sytuacji kryzysowych wywołanych chorobami zakaźnymi”. Wartość przyznanych środków : 82 535,00 zł. Kwota wydatkowana 64 974,81 zł.

## **4.Karta Polaka**

Zgodnie z art.8a ust 1 ustawy z dnia 7 września 2007 o Karcie Polaka, osobie, która złoży wniosek o udzielenie zezwolenia na pobyt stały z powołaniem się na okoliczność, o której mowa w art. 1965 ust.1 pkt 9 ustawy z dnia 12 grudnia 2013 r o cudzoziemcach, na jej wniosek, może być przyznane świadczenie pieniężne przeznaczone na częściowe pokrycie kosztów zagospodarowania i bieżącego utrzymania w RP.

W okresie od lutego 2021 r do grudnia 2021 r. Centrum realizowało **4 decyzje** Warmińsko-Mazurskiego Urzędu Wojewódzkiego w Olsztynie przyznającą świadczenie pieniężne na bieżące utrzymanie oraz częściowe pokrycie kosztów zagospodarowania na terenie Rzeczypospolitej Polskiej.

Łącznie w okresie od lutego 2021 do grudnia 2021 roku wypłacono świadczenie pieniężne w łącznej wysokości **35.640,00** zł dla dwóch osób oraz jednej rodziny na częściowe pokrycie kosztów zagospodarowania i bieżące utrzymanie.

## **5.Ośrodek Interwencji Kryzysowej**

W 2021r w Ośrodku Interwencji Kryzysowej odnotowano łącznie 201 wizyt. Zgłaszający się do placówki to mieszkańcy naszego powiatu. Rok sprawozdawczy był rokiem trudnym ze względu na pandemię koronawirusa jednak pracownik OIK był dostępny dla klientów bezpośrednio lub telefonicznie.

Główne obszary problemowe, z którymi zgłaszali się nasi klienci to:



- Uzależnienia od alkoholu i środków psychoaktywnych,
- Zaburzone relacje małżeńskie,
- Zaburzone relacje rodzinne,
- Kryzysy psychiczne, w tym samotność osób starszych
- Bezdopnia
- Inne

W obszarze uzależnień diagnozowano problemy uzależnienia (wstępna diagnoza). Udzielano porad dot. możliwości leczenia odwykowego, wskazywano placówki tego i leczenia oraz pomagano w ustaleniu miejsca i terminu leczenia w w/w placówkach (zarówno w placówkach publicznych jak i katolickich).

Prowadzona była praca podtrzymująca abstynencję. Udzielano wsparcia psychicznego zarówno uzależnionym jak i członkom ich rodzin. Praca w obszarze zaburzonej relacji małżeńskich miała na celu zapobieganie rozpadowi tychże małżeństw i rodzin. Praca z rodzinami to także pomoc w rozwiązywaniu problemów wychowawczych dzieci i młodzieży. Występujące w tym obszarze problemy to:

- Brak zaangażowania dzieci i młodzieży w życie wspólnotowe rodziny,
- Utrata autorytetu rodzicielskiego,
- Uzależnienia dzieci i młodzieży od środków psychoaktywnych , alkoholu,
- Inne

Już po raz siedemnasty włączyliśmy się w obchody Dni rodziny organizując Dni skupienia dla małżeństw. Odbyły się one w dniach 3-5 września 2021r. Dni Skupienia odbywały się pod hasłem „Razem ku Miłości”. Główne formy pracy z małżonkami to konferencje, warsztaty małżeńskie i inne. Organizatorem Dni Skupienia był pracownik OIK. W w/w dniach udział wzięło 9 par małżeńskich. Realizatorem Dni Skupienia był dyrektor wydziału ds. rodziny Kurii Metropolitarnej (Rodziny) w Olsztynie. Warto zauważyć, że większość par małżeńskich to klienci OIK.

Tak jak w latach minionych włączyliśmy się do ogólnoswiatowej kampanii męszczyzn , którzy sprzeciwiają się przemocy wobec kobiet. Kampania odbywała się pod hasłem „Biała Wstążka”. Kolejną inicjatywą , którą realizowaliśmy w OIK to akcja „Otwarte drzwi”, Dnia 4 grudnia 2021r wspólnie z funkcjonariuszami KPP w Szczytnie (2 osoby) i pracownik OIK mieliśmy pomóc osobom doświadczającym przemocy w rodzinie.

W 2021 roku prowadzone były dwie grupy wsparcia. Pierwsza licząca 10 osób to interdyscyplinarna grupa wsparcia dla osób po terapii, w tym po programie korekcyjno-edukacyjnym dla sprawców przemocy w rodzinie.

Druga grupa licząca 15 uczestników to grupa hagioterapii (terapii duchowej), w której również uczestniczyły osoby, które uprzednio brały udział w programie korekcyjno-edukacyjnym dla sprawców przemocy w rodzinie. Uczestnicy tak jak w latach minionych rozpowszechnialiśmy ulotki informujące o instytucjach udzielających pomocy osobom dotkniętym przemocą w rodzinie (ulotki własne-100 szt) oraz ulotki, które otrzymaliśmy z Fundacji „Dzieci Niczyje” (50 szt) oraz plakaty, które umieszczone zostały w naszych placówkach.

W 2021 r współpracowaliśmy z ośrodkami pomocy społecznej, ośrodkami terapii uzależnień, przychodnią terapii uzależnień, ośrodkami „Karan”, Komendą Powiatową Policji, Sądem w tym i kuratorami.

## **6. Realizacja Zadań PFRON, Aktywny Samorząd , Program Wyrównywania Różnic Między Regionami**

### **6.1 Rehabilitacja zawodowa**

W ramach rehabilitacji zawodowej na udzielenie z funduszy PFRON dotacji na podjęcie działalności gospodarczej art.12a wpłynęły 3 wnioski. Dwa rozpatrzone negatywnie, jeden

pozytywnie. Środki przyznano na działalność pod nazwą „Usługi artystyczne w kamieniu i szkłe, sprzedaż zniczy i kwiatowych kompozycji nagrobnych” w kwocie 58 tys .

Nie wpłynęły wnioski od pracodawców o zwrot kosztów wyposażenia stanowisk pracy osób niepełnosprawnych art.26e

Z finansowania kosztów szkolenia i przekwalifikowania art.40 skorzystała jedna osoba. Za „Szkolenie z usuwania wgniecen bez lakierowania metodą PDR” - wypłacono dofinansowanie w kwocie 5.904,20 zł

Dla dwóch osób niepełnosprawnych nie pozostających w zatrudnieniu finansowym nastąpiło odbywanie stażu pracy na kwotę 14.874,80 zł

Zostały podpisane również dwie umowy na prace interwencyjne, z tym że jedna na kwotę 9.254 zł która została odwołana i druga na kwotę 9.254 zł, która również została rozwiązana

## 6.2 Rehabilitacja społeczna

W roku 2021 o dofinansowanie do uczestnictwa w turnusie rehabilitacyjnym art. 35a ust. 1 pkt 7a, ubiegało się 173 osoby niepełnosprawne (w tym 41 opiekunów). Dofinansowano uczestnictwo w turnusie 109 osób i wydatkowano łącznie kwotę 194.454 zł z tego:

- dorośli niepełnosprawni	63 osoby na kwotę 134.948 zł.
- dzieci i młodzież niepełnosprawna	17 osób na kwotę 27.829 zł.
- opiekunowie dorosłych osób niepełnosprawnych	16 osób na kwotę 17.481 zł.
-opiekunowie dzieci i młodzieży niepełnosprawnej	13 osób na kwotę 14.196 zł.

Osoby niepełnosprawne z terenów wiejskich otrzymały dofinansowanie na łączną kwotę 76.344 zł.

W tym roku z powodu pandemii Covid-19 odnotowano dużo rezygnacji przyznanego dofinansowania do tej formy rehabilitacji. Nie wykorzystane środki w kwocie 5.546 zł przekazano na dofinansowanie zaopatrzenia w przedmioty ortopedyczne i środki pomocnicze przyznawane osobom niepełnosprawnym na podstawie odrębnych przepisów art.35a ust.1 pkt 7 lit c.

## 6.3 Dofinansowanie sportu, kultury, rekreacji i turystyki osób niepełnosprawnych

O dofinansowanie do organizacji sportu, kultury, rekreacji i turystyki osób niepełnosprawnych art. 35a ust. 1 pkt 7d, w roku 2021 ubiegało się 6 stowarzyszeń z powiatu, które prowadzą działalność na rzecz osób niepełnosprawnych .

Wysokość dofinansowania ze Śródków PFRON na tego typu przedsięwzięcia wynosi do 60 % kosztów całkowitych , 40 % kosztów stanowiły środki własne wnioskodawcy lub pozyskane z innych źródeł .Jeden wniosek rozpatrzono negatywnie. Jeden wniosek z powodu COVID 19 został wycofany. Podpisano 4 umowy, wypłacono dofinansowanie w kwotach:

-Wycieczka „ Śladami Zamoyskich i Czartoryskich” PZN Zarząd Koła w Szczytnie wypłacono dofinansowanie 19.104 zł

-Wycieczka Tykocin- Białystok- Białowieża, Stowarzyszenie „Uniwersytet Trzeciego Wieku” wypłacono dofinansowanie 28.497 zł.

- Dzień Białej Laski PZN Zarząd Koła w Szczytnie wypłacono dofinansowanie 1.798 zł

Przegląd Twórczości Artystycznej i Literackiej, Stowarzyszenie Pomocy na Rzecz Osób Niepełnosprawnych wypłacono dofinansowanie 6.200 zł.

Niewykorzystane środki w kwocie 14.028 przesunięto na dofinansowanie zaopatrzenia w sprzęt rehab. przedmioty ortopedyczne i środki pomocnicze.

## 6.4 Warsztaty Terapii Zajęciowej

Na podstawie art.68c ustawy z dnia 27 sierpnia 1997r. o rehabilitacji zawodowej i społecznej oraz zatrudnianiu osób niepełnosprawnych dofinansowanie ze środków PFRON kosztów działalności WTZ w 2021 r. wynosiło 90% tych kosztów i stanowiło 1.084.800 zł., Starosta Szczycieński przekazał dofinansowanie w kwocie 120.534 zł. Warsztaty Terapii Zajęciowej w Szczytnie prowadzony jest przez Stowarzyszenie Pomocy Na Rzecz Osób Niepełnosprawnych, w obiekcie stanowiącym własność Starostwa Powiatowego w Szczytnie przy ul. Wielbarskiej 4. Uczestniczy w nim 50 osób niepełnosprawnych.

Zajęcia rehabilitacyjne są prowadzone w 9 pracowniach terapeutycznych plus jedna chwilowo wyłączona (pracownia edukacji społecznej i przygotowania zawodowego z powodu specyfikacji i panujących obostrzeń spowodowanych wirusem COVID).

Z powodu pandemii wielokrotnie nastąpiło czasowe zawieszenie działalności warsztatu terapii zajęciowej w okresach 01.01.2021r.-17.01.2021r. , 18.01.2021r.-31.01.2021r. , 01.03.2021-14.03.2021r. , 15.03.2021r.-04.04.2021r. , 05.04.2021-11.04.2021r. 12.04.2021r.-18.04.2021r. 19.04.2021r.-25.04.2021r. Od 26 kwietnia 2021r. wznowiona została działalność stacjonarna placówki.

## 6.5 Program Wyrównywania Różnic między Regionami III

W 2021 roku z tego programu realizowano i zakończono 4 wnioski z 5 (jeden został zakończony w 2020r), które zostały złożone w roku poprzednim.

- 2 wnioski z Gminy Szczytno i Gminy Świątajno na likwidację barier architektonicznych i technicznych w Urzędach Gminy
- 2 wnioski na likwidację barier transportowych tj. zakup pojazdów dla dowozu osób niepełnosprawnych do Środowiskowego Domu Samopomocy w Dźwierzutach oraz Warsztatu Terapii Zajęciowej w Szczytnie.

Dofinansowanie wypłacono:

- Gmina Szczytno, zakup windy w budynku Urzędu Gminy - 53.200 zł.
- Gmina Świątajno, zakup windy w budynku Urzędu Gminy - 87.837,47 zł.
- Gmina Dźwierzuty, zakup autobusu (busu) dla ŚDS w Dźwierzutach - 90.000 zł.
- Stowarzyszenie Pomocy na Rzecz Osób Niepełnosprawnych – zakup samochodu dziewięciu miejscowego specjalnie przystosowanego do przewozu osób niepełnosprawnych- 90.000 zł.

Piąty wniosek został rozliczony w 2020 roku był to zakup busa w ŚDS w Orzeszkach w kwocie 90.000 zł.

Program Wyrównywania Różnic Między Regionami III został zakończony i w całości rozliczony.

## 6.6 Likwidacja Barier Architektonicznych

W 2021 r. na likwidację barier architektonicznych złożono 42 wnioski na kwotę 521.942 zł., w tym 2 wnioski, na kwotę 29.900 zł., dotyczyły dzieci.

Posiadane środki finansowe pozwoliły na pozytywne rozpatrzenie 20 wniosków i tyle podpisano umów, na łączną kwotę 257.938 zł. Natomiast zrealizowano 18 wniosków na łączną kwotę 210.915 zł., z tego 2 dotyczące dzieci (24.665 zł). Dwie podpisane już umowy dotyczące dorosłych wnioskodawców nie zostały zrealizowane z powodu śmierci wnioskodawcy oraz rezygnacji .

Zrealizowane umowy dotyczyły dofinansowania do zakupu i montażu m.in. krzeselka schodowego ( 30.780 zł. dla osoby dorosłej) i schodolazu – (13.290 zł. dla dziecka).

Prace związane z likwidacją barier architektonicznych, poza w/w rzeczami, sprowadzały się do:

- przystosowania łazienki do potrzeb osoby niepełnosprawnej ( zmiana istniejącej wanny na brodzik z kabiną prysznicową, montaż siedziska i odpowiednich uchwytów, położenie posadzki antypoślizgowej, zakup i montaż szerszych drzwi ),
- budowy podjazdu dla osoby poruszającej się na wózku inwalidzkim (dla dwóch osób).

**Podział osób, które złożyły wnioski oraz uzyskały dofinansowanie  
do likwidacji barier architektonicznych,  
ze względu na miejsce zamieszkania wnioskodawcy.**

Likwidacja barier architektonicznych							
Lp.	Miasto / gmina	Wnioski złożone		Wnioski zrealizowane			
		dorośli	dzieci	dorośli		dzieci	
				liczba	kwota	liczba	kwota
1.	Dźwierzuty	5	-----	2	21.826 zł.	-----	-----
2.	Jedwabno	3	-----	1	7.608 zł.	-----	-----
3.	Pasym gm.	-----	-----	-----	-----	-----	-----
4.	Pasym m.	-----	-----	-----	-----	-----	-----
5.	Rozogi	1	-----	1	17.409 zł.	-----	-----
6.	Szczytno gm.	4	1	4	73.388 zł.	1	11.375 zł.
7.	Szczytno m.	20	1	5	37.176 zł.	1	13.290 zł.
8.	Świątajno	2	-----	-----	-----	-----	-----
9.	Wielbark gm.	3	-----	2	17.486 zł.	-----	-----
10.	Wielbark m.	2	-----	1	11.357 zł.	-----	-----
<b>Razem:</b>		<b>40</b>	<b>2</b>	<b>16</b>	<b>186.250 zł.</b>	<b>2</b>	<b>24.665 zł.</b>

## 6.7 Likwidacja barier w komunikowaniu się

W 2021 r. w ramach likwidacji barier w komunikowaniu się złożonych zostało 63 wnioski na kwotę 158.419 zł.

Złożone wnioski dotyczyły przede wszystkim (61 wniosków na kwotę 155.971 zł. ) udzielenia dofinansowania do zakupu sprzętu komputerowego.

Pozostałe 2 wnioski dotyczyły zakupu programu Mówik (1.849 zł.) i telefonu komórkowego (599 zł.).

W 2021 r. posiadane środki finansowe pozwoliły na pozytywne rozpatrzenie i zrealizowanie 37 wniosków na kwotę 85.036 zł.

Zrealizowane wnioski dotyczyły zakupu sprzętu komputerowego (35 wniosków na kwotę 82.711 zł.), programu Mówik z tabletem (1.756 zł.) i telefonu komórkowego 569 zł.

**Podział osób, które złożyły wnioski oraz uzyskały dofinansowanie  
do likwidacji barier w komunikowaniu się,  
ze względu na miejsce zamieszkania wnioskodawcy.**

Likwidacja barier w komunikowaniu się							
Lp.	Miasto / gmina	Wnioski złożone		Wnioski zrealizowane			
		dorośli	dzieci	dorośli		dzieci	
				liczba	kwota	liczba	kwota
1.	Dźwierzuty	1	2	----	-----	1	2.347 zł.
2.	Jedwabno	1	----	1	2.374 zł.	----	-----
3.	Pasym gm.	3	2	1	2.374 zł.	2	4.463 zł.
4.	Pasym m.	----	----	----	-----	----	-----
5.	Rozogi	1	2	1	2.374 zł.	2	4.748 zł.
6.	Szczytno gm.	10	3	5	11.874 zł.	3	6.506 zł.
7.	Szczytno m.	19	8	8	17.207 zł.	7	16.619 zł.
8.	Świątajno	4	2	2	4.748 zł.	1	2.374 zł.
9.	Wielbark gm.	1	1	----	-----	1	2.374 zł.
10.	Wielbark m.	2	1	1	2.279 zł.	1	2.375 zł.
<b>Razem:</b>		<b>42</b>	<b>21</b>	<b>19</b>	<b>43.230 zł.</b>	<b>18</b>	<b>41.806 zł.</b>

## 6.8 Likwidacja barier technicznych

W 2021 r. w ramach likwidacji barier technicznych złożono 7 wniosków na kwotę 33.711 zł., w tym 6 dla osób dorosłych (na kwotę 24.975 zł. ) i 1 dla dziecka (na kwotę 8.736 zł.).

Złożone wnioski dotyczyły dofinansowania do zakupu 4. rowerów trójkołowych (w tym elektrycznych), 2. podnośników transportowo-kąpielowych oraz krzeselka toaletowego dla dzieci.

Posiadane środki finansowe pozwoliły na zrealizowanie wszystkich złożonych wniosków. Kwota udzielonego dofinansowania wyniosła 31.049 zł.

## 6.9 Przedmioty ortopedyczne i środki pomocnicze

W 2021 r. środki finansowe PFRON przeznaczone na dofinansowanie zaopatrzenia w sprzęt rehabilitacyjny, przedmioty ortopedyczne i środki pomocnicze wyniosły łącznie 764.523,80 zł. Z tego na przedmioty ortopedyczne i środki pomocnicze przeznaczono 713.500,80 zł.

Posiadane środki finansowe PFRON, które zostały przeznaczone w 2021 r. na dofinansowanie do w/w przedmiotów, pozwoliły na zrealizowanie wszystkich 382 złożonych wniosków.

Kwota wypłaconego dofinansowania wyniosła 713.500 zł.

W ramach tego programu osoby niepełnosprawne skorzystały z dofinansowania do zakupionych i częściowo refundowanych przez Narodowy Fundusz Zdrowia m.in.: wózków inwalidzkich, pionizatorów, obuwia ortopedycznego, protez kończyn dolnych (uda i podudzia), wymiany leja w tych protezach, ortez, balkoników i podpórek rehabilitacyjnych,

materacy i poduszek przeciwoleżynowych, aparatów słuchowych, wkładek usznych, systemów wspomagających słyszenie, protez powietrznych, soczewek, pieluchomajtek, cewników, worków do zbiórki moczu, gorsetów, pasów ortopedycznych, pończoch kikutowych, zestawów infuzyjnych, zbiorników na insulinę i czujników do systemu monitorowania stężenia glikozy.

## 6.10 Sprzęt rehabilitacyjny dla osób fizycznych.

W 2021 r., w ramach zaopatrzenia w sprzęt rehabilitacyjny dla osób niepełnosprawnych, złożonych zostało 32 wnioski na łączną kwotę – 97.320 zł.

Wnioskodawcy starali się głównie o otrzymanie dofinansowania do zakupu: rowerów rehabilitacyjnych, łóżek rehabilitacyjnych z oprzyrządowaniem, bieżni, wanny z hydromasażem, mat do wanny z hydromasażem i innego sprzętu.

Ograniczone środki finansowe pozwoliły na pozytywne rozpatrzenie 29 wniosków, z tego: zrealizowano 27 wniosków na kwotę 51.023 zł. Dwie osoby, po podpisaniu umowy, zrezygnowały z otrzymaniu dofinansowania.

## 6.11 Program „Aktywny Samorząd”

Powiatowe Centrum Pomocy Rodzinie w Szczytnie zgodnie z zawartą umową z Państwowym Funduszem Rehabilitacji Osób Niepełnosprawnych nr AS3/000034/14/D z dnia 23 kwietnia 2018 roku realizowało pilotażowy program „Aktywny Samorząd”. Powiat Szczycki w 2021 roku na realizację Modułu I oraz Modułu II otrzymał kwotę w wysokości 288.256,83 złotych. Termin rozliczenia się z realizacji programu mija 15 kwietnia 2022 roku. Do dnia 01.04.2022 roku wypłacono kwotę 284.075,50 złotych.

Program „Aktywny Samorząd” powstał w celu ulepszenia modelu polityki społecznej wobec osób niepełnosprawnych. Celem głównym programu jest wyeliminowanie lub zmniejszenie barier ograniczających uczestnictwo osób niepełnosprawnych w życiu społecznym, zawodowym oraz dostępie do edukacji. Program przeznaczony jest przede wszystkim dla osób z niepełnosprawnością narządu ruchu, słuchu i wzroku, z orzeczoną umiarkowaną albo znaczną niepełnosprawnością.

### *Wyszczególnienie zrealizowanych zadań w ramach pilotażowego programu „Aktywny Samorząd” w 2021 roku*

Moduł	Obszar programu	Liczba złożonych wniosków	Liczba wniosków rozpatrzonych pozytywnie (dofinansowanych)	Kwoty wypłacone i planowane do wypłaty w zł

Moduł I	<b>A-1 pomoc w zakupie i montażu oprzyrządowania do posiadania samochodu</b> -osoby z orzeczeniem o niepełnosprawności (do 16 roku życia) lub ze znacznym albo umiarkowanym stopniem, z dysfunkcją narządu ruchu	1	1	5.100 zł
Moduł I	<b>A-2 pomoc w uzyskaniu prawa jazdy</b> – osoby ze znacznym albo umiarkowanym stopniem, z dysfunkcją narządu ruchu	2	2	3.556 zł
Moduł I	<b>A-3 pomoc w uzyskaniu prawa jazdy</b> – osoby ze znacznym albo umiarkowanym stopniem, z dysfunkcją narządu słuchu w stopniu wymagającym korzystania z usług tłumacza migowego	0	0	0 zł
Moduł I	<b>A-4 pomoc w zakupie i montażu oprzyrządowania do posiadania samochodu</b> – osoby ze znacznym albo umiarkowanym stopniem, z dysfunkcją narządu słuchu	0	0	0 zł
Moduł I	<b>B-1 pomoc w zakupie sprzętu elektronicznego lub jego elementów oraz oprogramowania</b> -osoby z orzeczeniem o niepełnosprawności (do 16 roku życia) lub ze znacznym stopniem, z dysfunkcją narządu wzroku lub obu kończyn górnych	2	2	11.220 zł
Moduł I	<b>B-2 dofinansowanie szkoleń w zakresie obsługi nabytego w ramach programu sprzętu elektronicznego i oprogramowania</b>	0	0	0 zł
Moduł I	<b>B-3 pomoc w zakupie sprzętu elektronicznego lub jego elementów oraz oprogramowania</b> – osoby z umiarkowanym stopniem, z dysfunkcją narządu wzroku	1	1	5.424 zł
Moduł I	<b>B-4 pomoc w zakupie sprzętu elektronicznego lub jego elementów oraz oprogramowania</b> – osoby z orzeczeniem o niepełnosprawności (do 16 roku życia) lub ze znacznym albo umiarkowanym stopniem, z dysfunkcją narządu słuchu i trudnościami w komunikowaniu się za pomocą mowy	0	0	0 zł
Moduł I	<b>B-5 pomoc w utrzymaniu sprawności technicznej posiadanych sprzętu elektronicznego</b> - osoby z orzeczeniem o niepełnosprawności (do 16 roku życia) lub ze znacznym stopniem	0	0	0 zł
Moduł I	<b>C-1 pomoc w zakupie wózka inwalidzkiego o napędzie elektrycznym</b> - osoby z orzeczeniem o niepełnosprawności (do 16 roku życia) lub ze znacznym stopniem i dysfunkcją uniemożliwiającą samodzielne poruszanie się za pomocą wózka inwalidzkiego o napędzie ręcznym	4	4	65.024 zł



Moduł I	C-2 pomoc w utrzymaniu sprawności technicznej posiadanego skutera lub wózka inwalidzkiego o napędzie elektrycznym- osoby z orzeczeniem o niepełnosprawności (do 16 roku życia) lub ze znacznym stopniem	1	1	3.500 zł
Moduł I	C-3 pomoc w zakupie protezy kończyny – osoby ze stopniem niepełnosprawności	1	1	25.000 zł
Moduł I	C-4 pomoc w utrzymaniu sprawności technicznej posiadanej protezy kończyny - osoby ze stopniem niepełnosprawności	0	0	0 zł
Moduł I	C-5 pomoc w zakupie skutera inwalidzkiego o napędzie elektrycznym lub oprzyrządowania elektrycznego do wózka ręcznego- osoby z orzeczeniem o niepełnospraw. (do 16 roku życia) lub ze znacznym stopniem, z dysfunkcją narządu ruchu	4	4	28.237 zł
Moduł I	D pomoc w utrzymaniu aktywności zawodowej przez zapewnienie opieki osobie zależnej – osoby ze znacznym lub umiarkowanym stopniem	1	1	490 zł
Moduł I	Podsumowanie udzielonej pomocy w Module I	17	17	147.551,00 zł
Moduł II	pomoc w uzyskaniu wykształcenia na poziomie wyższym	41	38	136.524,50 zł
<b>Razem</b>		<b>58</b>	<b>55</b>	<b>284.075,50 zł</b>

***Podziak osób, które uzyskały dofinansowanie w ramach pilotażowego programu „Aktywny Samorząd”, ze względu na posiadany stopień niepełnosprawności***

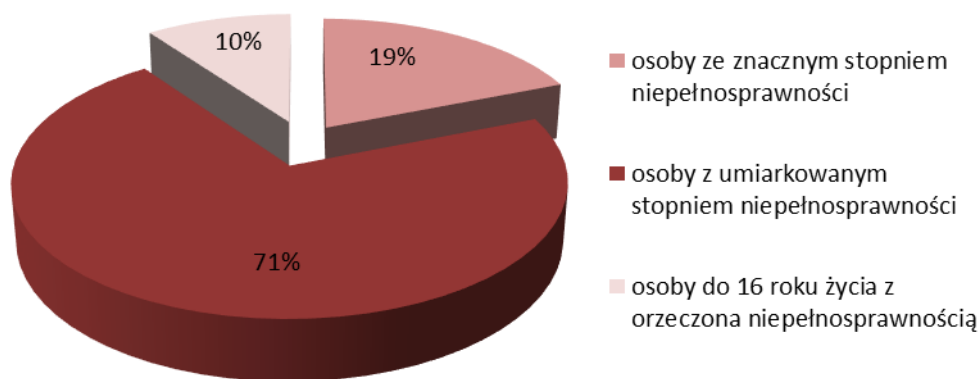

W roku 2021 dofinansowanie w ramach programu „Aktywny samorząd” przyznano dla 8 wnioskodawców z orzeczoną znaczną niepełnosprawnością, 30 wnioskodawców z orzeczoną umiarkowaną niepełnosprawnością oraz 4 wnioskodawców będących opiekunami prawnymi dzieci do 16 roku życia z orzeczoną niepełnosprawnością.

*Podział osób, które uzyskały dofinansowanie w ramach pilotażowego programu „Aktywny Samorząd” w poszczególnych obszarach Modułu I, ze względu na miejsce zamieszkania wnioskodawcy*

**MODUŁ I – likwidacja barier utrudniających aktywizację społeczną i zawodową**

**Obszar A1 – pomoc w zakupie i montażu oprzyrządowania do posiadanego samochodu, adresowana do osób z orzeczeniem o niepełnosprawności (do 16 roku życia) lub osób ze znacznym albo umiarkowanym stopniem niepełnosprawności, z dysfunkcją narządu ruchu**

Lp.	Miasto / gmina	Wnioski		Łącznie:
		dorośli	dzieci	
1.	Szczytno- gmina	0	1	1
	<b>Razem</b>	<b>0</b>	<b>1</b>	

**Obszar A2 – pomoc w uzyskaniu prawa jazdy, adresowana do osób ze znacznym albo umiarkowanym stopniem niepełnosprawności, z dysfunkcją narządu ruchu**

Lp.	Miasto / gmina	Wnioski		Łącznie:
		dorośli	dzieci	
1.	Rozogi - gmina	1	0	2
2.	Szczytno- gmina	1	0	
	<b>Razem</b>	<b>2</b>	<b>0</b>	

**Obszar B1 – pomoc w zakupie sprzętu elektronicznego lub jego elementów oraz oprogramowania, adresowana do osób z orzeczeniem o niepełnosprawności (do 16 roku życia) lub do osób ze znacznym stopniem niepełnosprawności, z dysfunkcją narządu wzroku lub obu kończyn górnych**

Lp.	Miasto / gmina	Wnioski		Łącznie:
		dorośli	dzieci	
1.	Wielbark – gmina	0	1	2
2.	Świątajno-gmina	0	1	
	<b>Razem</b>	<b>0</b>	<b>2</b>	

**Obszar B3 – pomoc w zakupie sprzętu elektronicznego lub jego elementów oraz oprogramowania dla osób z umiarkowanym stopniem niepełnosprawności z dysfunkcją narządu wzroku**

Lp.	Miasto / gmina	Wnioski		Łącznie:
		dorośli	dzieci	
1.	Szczytno - miasto	1	0	1
	<b>Razem</b>	<b>1</b>	<b>0</b>	

**Obszar C1 – pomoc w zakupie wózka inwalidzkiego o napędzie elektrycznym adresowana do osób z orzeczeniem o niepełnosprawności (do 16 roku życia) lub osób ze znacznym stopniem niepełnosprawności i dysfunkcją uniemożliwiającą samodzielne poruszanie się za pomocą wózka inwalidzkiego o napędzie ręcznym**

Lp.	Miasto / gmina	Wnioski		Łącznie:
		dorośli	dzieci	
1.	Świątajno - gmina	0	1	4
2.	Szczytno - miasto	2	0	
3.	Jedwabno	1	0	
	<b>Razem</b>	<b>3</b>	<b>1</b>	

**Obszar C2 – pomoc w utrzymaniu sprawności technicznej posiadanego skutera lub wózka inwalidzkiego o napędzie elektrycznym, dla osób z orzeczeniem o niepełnosprawności (do 16 roku życia) lub osób ze znacznym stopniem niepełnosprawności**

Lp.	Miasto / gmina	Wnioski		Łącznie:
		dorośli	dzieci	
1.	Szczytno - gmina	1	0	1
	<b>Razem</b>	<b>1</b>	<b>0</b>	

**Obszar C3 – pomoc w zakupie protezy kończyny, w której zastosowano nowoczesne rozwiązania techniczne, adresowana do osób ze stopniem niepełnosprawności**

Lp.	Miasto / gmina	Wnioski		Łącznie:
		dorośli	dzieci	
1.	Jedwabno	1	0	1
	<b>Razem</b>	<b>1</b>	<b>0</b>	

**Obszar C5 – pomoc w zakupie skutera inwalidzkiego o napędzie elektrycznym lub oprzyrządowania elektrycznego do wózka ręcznego, dla osób z orzeczeniem o niepełnosprawności (do 16 roku życia) lub osób ze znacznym stopniem niepełnosprawności**

Lp.	Miasto / gmina	Wnioski		Łącznie:
		dorośli	dzieci	
1.	Szczytno- gmina	2	0	4
2.	Szczytno- miasto	1	0	
3.	Wielbark	1	0	
	<b>Razem</b>	<b>4</b>	<b>0</b>	

**Obszar D – pomoc w utrzymaniu aktywności zawodowej poprzez zapewnienie opieki dla osoby zależnej, adresowana do osób ze znacznym lub umiarkowanym stopniem niepełnosprawności**

Lp.	Miasto / gmina	Wnioski	Łącznie:

		dorośli	dzieci	Łącznie:
1.	Szczytno- miasto	1	0	<b>1</b>
3.		0	0	
	<b>Razem</b>	<b>1</b>	<b>0</b>	

*Podział osób, które uzyskały dofinansowanie w ramach pilotażowego programu „Aktywny Samorząd” Moduł II, ze względu na miejsce zamieszkania wnioskodawcy*

*Moduł II – pomoc w uzyskaniu wykształcenia na poziomie wyższym*

<b>Moduł II – pomoc w uzyskaniu wykształcenia na poziomie wyższym</b>				
Lp.	Miasto / gmina	Wnioski		Łącznie:
		I semestr letni	II semestr zimowy	
1.	Szczytno - miasto	9	11	<b>20</b>
2.	Szczytno - gmina	4	4	<b>8</b>
3.	Wielbark - gmina	2	2	<b>4</b>
4.	Rozogi	-	1	<b>1</b>
5.	Pasym - gmina	3	2	<b>5</b>
	<b>Razem</b>	<b>18</b>	<b>20</b>	<b>38</b>

*Podział osób, które złożyły wnioski na dofinansowanie w ramach pilotażowego programu „Aktywny Samorząd” ze względu na etap edukacji wnioskodawcy.*

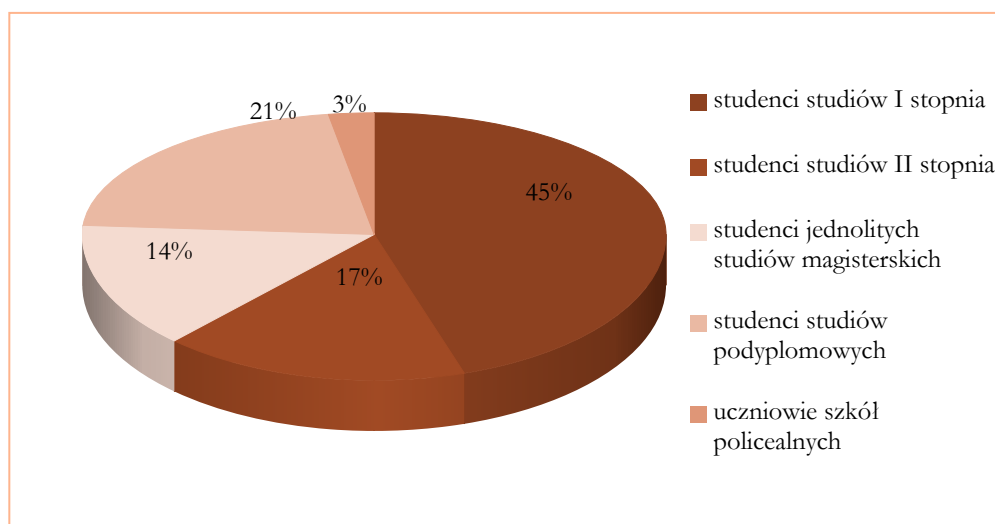

W ramach Modułu II pozytywnie zweryfikowano i przeznaczono do dofinansowania

38 wniosków. Do dnia 01.04.2022 r. wypłacono kwotę 136.524,50 złotych. Maksymalne

dofinansowanie opłaty za naukę (czesne) wraz z dodatkiem na pokrycie kosztów kształcenia w I semestrze wyniosło 5.650,00 złotych, natomiast w II semestrze wyniosło 5.307,00 zł.

W ramach Modułu II osoby zatrudnione zobowiązane były do wniesienia 15% udziału własnego w opłacie za naukę. Z obowiązku wniesienia udziału własnego zwolniony był wnioskodawca, którego wysokość przeciętnego miesięcznego dochodu nie przekroczyła kwoty 764 zł (netto) na osobę. Zobowiązanie do wniesienia wkładu własnego na pokrycie kosztów czesnego w 2021 roku dotyczyło 14 osób. Przekazanie przyznanego dofinansowania nastąpiło w dwóch transzach. Pierwsza transza w formie przyznanej opłaty za naukę (czesne) przekazana została wnioskodawcy po zawarciu umowy. Natomiast druga transza w formie przyznanego dodatku na pokrycie kosztów kształcenia przekazana została wnioskodawcy po dostarczeniu do Powiatowego Centrum Pomocy Rodzinie w Szczytnie zaświadczenia z uczelni/szkoły o zaliczeniu semestru bądź o uczęszczaniu przez wnioskodawcę na zajęcia objęte planem nauki.

Przyznana pomoc w formie dodatku na pokrycie kosztów kształcenia miała charakter progresywny i motywacyjny, jej wysokość była uzależniona od postępów wnioskodawcy w nauce i przedstawiała się następująco:

- do 50% wyliczonej dla wnioskodawcy maksymalnej kwoty dodatku w przypadku pobierania nauki na pierwszym roku nauki w ramach wszystkich form edukacji na poziomie wyższym, w przypadku form kształcenia trwających jeden rok - do 75% wyliczonej dla wnioskodawcy maksymalnej kwoty dodatku,
- do 75% wyliczonej dla wnioskodawcy maksymalnej kwoty dodatku - w przypadku pobierania nauki na kolejnym, drugim roku edukacji w ramach wszystkich form edukacji na poziomie wyższym
- do 100% wyliczonej dla wnioskodawcy maksymalnej kwoty dodatku - w przypadku pobierania nauki w kolejnych latach (od trzeciego roku) danej formy edukacji na poziomie wyższym,

Wysokość dodatku na pokrycie kosztów kształcenia mogła być zwiększona od maksymalnej kwoty 1.000,00 złotych dla wnioskodawców pobierających naukę w szkole policealnej lub kolegium, bądź 1.500,00 złotych w przypadku pozostałych wnioskodawców (studia wyższe) nie więcej jednak niż o:

- 700 zł – w przypadku, gdy wnioskodawca posiada znaczny stopień niepełnosprawności lub występuje niepełnosprawność sprzężona w przypadkach
- 500 zł – w przypadku, gdy wnioskodawca ponosił koszty z tytułu pobierania nauki poza miejscem zamieszkania
- 300 zł – w przypadku, gdy wnioskodawca posiadał aktualną (ważną) Kartę Dużej Rodziny
- 300 zł – w przypadku, gdy wnioskodawca pobierał naukę jednocześnie na dwóch (lub więcej) kierunkach studiów/nauki
- 200 zł - w przypadku, gdy wnioskodawca studiuje w przyspieszonym trybie
- 300 zł – w przypadku, gdy wnioskodawcą była osoba poszkodowana w 2020 lub 2021 roku w wyniku działania żywiołu lub innych zdarzeń losowych
- 300 zł – w przypadku, gdy wnioskodawca korzysta z usług tłumacza języka migowego
- 800 zł – gdy Wnioskodawca posiada podpis elektroniczny / Profil Zaufany na platformie ePUAP i złoży wniosek o dofinansowanie w formie elektronicznej w dedykowanym systemie przygotowanym przez PFRON (wsparcie jednorazowe).

Powiatowe Centrum Pomocy Rodzinie w Szczytnie przeprowadziło w 2021 roku wymaganą kontrolę stanowiącą, co najmniej 20% umów zrealizowanych w 2020 roku. Podczas przeprowadzonych czynności kontrolnych nie stwierdzono żadnych uchybień. Na początku 2022r. przeprowadzona została ewaluacja programu realizowanego w 2021r. Narzędziem ewaluacyjnym były rozesłane do wnioskodawców ankiety dostosowane do dwóch modułów.

**Pilotażowy program "Aktywny Samorząd" realizowany przez Powiatowe Centrum Pomocy Rodzinie w Szczytnie cieszy się dużym zainteresowaniem, wśród niepełnosprawnych mieszkańców naszego powiatu i członków ich rodzin.**

## 7. Powiatowy Zespół ds. Orzekania o Niepełnosprawności

W roku 2021 do Powiatowego Zespołu do Spraw Orzekania o Niepełnosprawności wpłynęło ogółem 2928 wniosków dotyczących ustalenia stopnia niepełnosprawności u osób powyżej 16 roku życia lub ustalenia niepełnosprawności u osób poniżej 16 roku życia.

	Liczba wniosków	Wnioski powiatu szczytyńskiego	Wnioski z powiatu nidzickiego
<b>Osoby powyżej 16 r. ż.</b>	2530	1790	740
<b>Osoby poniżej 16 r. ż.</b>	398	261	137

Odbyło się 136 posiedzeń składów orzekających. W 2021 r. Powiatowy Zespół wydawał **2922** orzeczeń o stopniu niepełnosprawności i o niepełnosprawności do następujących celów:

1. odpowiedniego zatrudnienia;
2. zatrudnienia w zakładzie aktywności zawodowej;
3. szkolenia, w tym specjalistycznego;
4. uczestnictwa w warsztatach terapii zajęciowej;
5. konieczności zaopatrzenia w przedmioty ortopedyczne i środki pomocnicze;
6. korzystania z systemu środowiskowego wsparcia w samodzielnej egzystencji;
7. konieczności opieki lub pomocy innej osoby w związku z ograniczoną możliwością samodzielnej egzystencji;
8. konieczności stałego współdziałania na co dzień opiekuna dziecka w procesie jego leczenia, rehabilitacji i edukacji;
9. uzyskania świadczeń pieniężnych z pomocy społecznej;
10. korzystania z ulg i uprawnień;
11. spełnienia przesłanek określonych art. 8 ust.3a pkt. 1 ustawy z dnia 20 czerwca 1997r. – Prawo o ruchu drogowym j.t. (Dz.U. z 2020 r. poz. 110);
12. prawa do zamieszkiwania w oddzielnym pokoju.



Osoby powyżej 16 r. ż. - orzeczenia z ustalonym stopniem niepełnosprawności	2509	1763	746
Osoby poniżej 16 r. ż. - orzeczenia z ustaloną niepełnosprawnością	413	272	141

W 2021 r. do Powiatowego Zespołu do Spraw Orzekania o Niepełnosprawności w Szczytnie wpłynęło **406 wniosków o wydanie legitymacji. Wydano zaś 404 legitymacji osobom niepełnosprawnym, z czego 40 osobom do 16 roku życia, a 364 osobom powyżej 16 roku życia.**

	Liczba legitymacji	Powiat szczycieński	Powiat nidzicki
Legitymacje osoby powyżej 16 r. ż.	364	227	137
Legitymacje osoby poniżej 16 r. ż.	40	20	20

Powiatowy Zespół do Spraw Orzekania o Niepełnosprawności w 2021 r. wydał **483 kart parkingowych** osobom niepełnosprawnym.

	Liczba kart parkingowych	Powiat szczycieński	Powiat nidzicki
Karty parkingowe osoby niepełnosprawne	472	326	146
Karty parkingowe instytucje	11	3	8

W 2021 roku wpłynęło 317 odwołań od orzeczeń wydanych przez PZO Szczytno, 259 z nich dotyczyło stopnia niepełnosprawności u osób powyżej 16 roku życia, a 57 dotyczyło niepełnosprawności u osób poniżej 16 roku życia.

W ramach samokontroli zmieniono 28 orzeczeń. Natomiast 289 odwołań przekazano do Oddziału Zamiejscowego Wojewódzkiego Zespołu do Spraw Orzekania o Niepełnosprawności w Województwie Warmińsko-Mazurskim w Olsztynie.

W skład Powiatowego Zespołu do Spraw Orzekania o Niepełnosprawności na dzień 31.12.2021 roku wchodził: Przewodnicząca Powiatowego Zespołu, Sekretarz oraz 6 lekarzy posiadających certyfikat upoważniający do orzekania w zakresie: geriatry, chorób wewnętrznych, otolaryngologii, pediatrii, psychiatrii, reumatologii. Członkami składu orzekającego są również: psycholog, doradca zawodowy, pracownik socjalny i pedagog.

## **8. Współpraca z instytucjami oraz organizacjami pozarządowymi**

W 2021 roku Centrum realizując zadania statutowe jednostki współpracowało z :

- Warmińsko-Mazurskim Urzędem Wojewódzkim, który dofinansuje działalność DPS, ŚDS, i sprawuje nadzór nad placówkami pomocy społecznej.
- Starostwo Powiatowe w Szczytnie
- innymi powiatami w zakresie opieki i wychowania dzieci w rodzinach zastępczych na terenie innych powiatów,
- Starostwo Powiatowe w Szczytnie,
- Powiatową Radą Osób Niepełnosprawnych powiatu szczycieńskiego
- Stowarzyszeniem Pomocy na Rzecz Osób Niepełnosprawnych w Szczytnie,
- Stowarzyszeniem Rodzin Zastępczych „Lepsze Dzieciństwo”,
- Sądem-Wydział Rodzinny i Nietletnich w zakresie realizacji postanowień sądu sprawach opiekuńczo-wychowawczych, w zakresie problemów rehabilitacji zawodowej i społecznej,

- Ośrodkiem Adopcyjno-Opiekuńczym w Olsztynie w zakresie adopcji dzieci z terenu naszego powiatu,
- ośrodkami pomocy społecznej;
- policją, szkołą, pracodawcami, PUP
- organizacjami pozarządowymi;
- placówkami oświaty (szkoły ,przedszkola)
- Regionalnym Ośrodkiem Polityki Społecznej w Olsztynie
- Kościołami i innymi związkami wyznaniowym

## 9. Poradnictwo i wsparcie organizowane przez Powiatowe Centrum Pomocy Rodzinie w Szczytnie

W roku 2021 organizator pieczy zastępczej wspierał rodziny zastępcze oraz dzieci w niej przebywające, stałą opieką psychologa, pedagoga, radcy prawnego i koordynatorów.

Udzielone wsparcie obejmowało rozwiązywanie konfliktów rodzinnych, określanie reguł funkcjonowania rodziny, wsparcie oraz wszelkiego typu porady - w zależności od zgłoszonych potrzeb.

W minionym roku radca prawny zatrudniony przez Centrum udzielił 30 porad indywidualnych dla mieszkańców powiatu szczytyńskiego w zakresie problemów rodzinnych tj. alimentacji, przemocy, wniosków i pism urzędowych.

Ponadto w Centrum od stycznia do marca prowadzona jest „Nieodpłatna Pomoc Prawna„ dla mieszkańców powiatu szczytyńskiego „ . Z uwagi na pandemię COVID-19 poradnictwo prawne udzielane było telefonicznie.

## 10. Udział w szkoleniach kadry PCPR

LP.	STANOWISKO	TEMATYKA SZKOLENIA	ORGANIZATOR
1.	Starszy inspektor	Mobbing i dyskryminacja – istota, zagrożenia i sposoby przeciwdziałania	Mackiewicz, Parzych, Partnerzy – Olsztyn Kancelaria
2.	Pracownik I stopnia wykonujący zadania w ramach prac interwencyjnych- Technik prac biurowych	Mobbing i dyskryminacja – istota, zagrożenia i sposoby przeciwdziałania	Mackiewicz, Parzych, Partnerzy – Olsztyn Kancelaria
3.	Koordynator rodzinnej pieczy zastępczej	Metody na złość-jak radzić sobie z emocjami dzieci	Psychologia pod lupą Izabela Żurawska Kraków
		Zabawy wspierające rozwój emocjonalny dziecka	Psychologia pod lupą Izabela Żurawska

			Kraków
		ADHD-jak rozpoznać, jak pomagać	Strefa Wsparcia Pedagoga (webinarium)
		Afazja- przyczyny, diagnoza, terapia	Strefa Wsparcia Pedagoga (webinarium)
		Jak mówić do dzieci i młodzieży z autyzmem, żeby nas słuchały?	Strefa Wsparcia Pedagoga (webinarium)
		Motywacja dziecka bez kar i nagród	Psychologia pod lupą Izabela Żurawska Kraków
		Podstawy pracy z dzieckiem z mutyzmem wybiórczym	Strefa Wsparcia Pedagoga (webinarium)
		FASD w perspektywie medycznej, psychologicznej i edukacyjnej	Ośrodek Fastyga w Łędzinach wraz z Poradnią Psychologiczno-Pedagogiczna w Chorzowie
		Wyzwania okresu dorastania. Nastolatki-jak budować z nimi dobre relacje? Problemy uzależnienia, trudności wychowawczych i złości konfliktów i nowych technologii	Ku Bliskości Wsparcie wychowawcze i pedagogiczne Dominika Czarnecka-Pijarowska Bydgoszcz
		Ratunku! Nie dogaduje się z nastolatkiem! Jak mówić, jak słuchać co robić? czego absolutnie unikać?	Pozytywna Dyscyplina w Praktyce Dorota Jakubowska-Kurzec Warszawa
		Zaburzenia lękowe u dzieci-teoria	Psychologia pod lupą Izabela Żurawska Kraków
		Nastolatki. Jak mówić i słuchać, żeby się z nimi dogadać.	Edukacja/komunikacja Marcin Szulc (konferencja online)
		Koordinator rodzinnej pieczy zastępczej- zadania, metodyka pracy, uprawnienia i dokumentowanie pracy	Centrum Rozwiązywania Problemów Społecznych w Warszawie
		Mobbing i dyskryminacja – istota, zagrożenia i sposoby przeciwdziałania	Mackiewicz, Parzych, Partnerzy – Olsztyn Kancelaria
		Depresja u dzieci i młodzieży	Psychologia pod lupą Izabela Żurawska Kraków
4.	Księgowa	Zamówienia Publiczne do 130 tys. PLN	Ośrodek Szkoleniowy EDYTOR Niepubliczna placówka Kształcenia Ustawicznego ŁOMŻA
		Mobbing i dyskryminacja – istota, zagrożenia i sposoby przeciwdziałania	Mackiewicz, Parzych, Partnerzy – Olsztyn Kancelaria
5.	Kierowca-konserwator	Mobbing i dyskryminacja – istota, zagrożenia i sposoby przeciwdziałania	Mackiewicz, Parzych, Partnerzy – Olsztyn Kancelaria
6.	Dyrektor	Mobbing i dyskryminacja – istota, zagrożenia i sposoby	Mackiewicz, Parzych, Partnerzy – Olsztyn

		przeciwdziałania	Kancelaria
7.	Koordinator rodzinnej pieczy zastępczej	Psychodietetyka	Akademia Dietetycznie Poprawni Placówka Kształcenia Ustawicznego Warszawa
		Edukator w cukrzycy	Akademia Dietetycznie Poprawni Placówka Kształcenia Ustawicznego Warszawa
		Dam radę! Oraz metody Jestem z Ciebie dumny!	Centrum Terapii Skoncentrowanej na rozwiązaniach CTSR
		Trener personalny	Akademia Dietetycznie Poprawni Placówka Kształcenia Ustawicznego Warszawa
		W jaki sposób obserwować dziecko by nie przeoczyć objawów zaburzeń przetwarzania sensorycznego i jak wspierać bazowe systemy sensoryczne	Wiedza i Praktyka Oświata Grupa Wydawnicza
		Mediator szkolny- szkolenie kwalifikacyjne	Centrum Szkoleń Prawnych Grzegorz Frączek
		Budowanie poczucia wartości u dziecka	CNSR Sp. z o.o. Goleiszów
8.	Pracownik socjalny	Dziecko przyjęte z interwencyjnego odebrania z rodziny	Centrum Szkoleń A&M Agnieszka Janaszczyk 63-004 Tulce Szkolenia dla Profesjonalistów
		Mobbing i dyskryminacja – istota, zagrożenia i sposoby przeciwdziałania	Mackiewicz, Parzych, Partnerzy – Olsztyn Kancelaria
9.	Pracownik gospodarczy	Mobbing i dyskryminacja – istota, zagrożenia i sposoby przeciwdziałania	Mackiewicz, Parzych, Partnerzy – Olsztyn Kancelaria
10.	Kierownik Zespołu Pieczy Zastępczej	Adaptacja i uspołecznienie dzieci ze spektrum autyzmu	MIP INTERNATIONAL SP.Z O.O. SP.KOM. Michalik i Partnerzy Mysłowice
		Budowanie poczucia wartości u dziecka	CNSR Sp. z o.o. Goleiszów
		Spektrum autyzmu a integracja sensoryczna	FAMIGA Integracja sensoryczna Kraków
		Zaburzenia lękowe u dzieci- teoria	Psychologia pod lupą Izabela Żurawska Kraków
		Mobbing i dyskryminacja – istota, zagrożenia i sposoby przeciwdziałania	Mackiewicz, Parzych, Partnerzy – Olsztyn Kancelaria
11	Główny Księgowy	Mobbing i dyskryminacja – istota, zagrożenia i sposoby przeciwdziałania	Mackiewicz, Parzych, Partnerzy – Olsztyn Kancelaria
12.	Psycholog	Metody pracy z dzieckiem z zaburzeniami zachowania	Psychotesto Centrum Psychologiczne Łódź
		Depresja nastolatków. Diagnoza i terapia z wykorzystaniem technik	Psychotesto Centrum Psychologiczne Łódź

		poznawczo-behawioralnych	
		Praca z młodzieżą z tendencjami suicydalnymi. Terapia samouszkodzeń	Psychotesto Centrum Psychologiczne Łódź
		Jestem, ale nie chcę być- depresja i samobójstwa wśród dzieci i młodzieży	Centrum Rozwiązywania Problemów Społecznych Warszawa
		Mobbing i dyskryminacja – istota, zagrożenia i sposoby przeciwdziałania	Mackiewicz, Parzych, Partnerzy – Olsztyn Kancelaria
13	Sekretarz PZO	Mobbing i dyskryminacja – istota, zagrożenia i sposoby przeciwdziałania	Mackiewicz, Parzych, Partnerzy – Olsztyn Kancelaria
14.	Pracownik socjalny	Mobbing i dyskryminacja – istota, zagrożenia i sposoby przeciwdziałania	Mackiewicz, Parzych, Partnerzy – Olsztyn Kancelaria
15.	Pracownik socjalny	Mobbing i dyskryminacja – istota, zagrożenia i sposoby przeciwdziałania	Mackiewicz, Parzych, Partnerzy – Olsztyn Kancelaria
16.	Pracownik socjalny	Mobbing i dyskryminacja – istota, zagrożenia i sposoby przeciwdziałania	Mackiewicz, Parzych, Partnerzy – Olsztyn Kancelaria
17.	Koordinator rodzinnej pieczy zastępczej	Wyzwania okresu dorastania. Nastolatki-jak budować z nimi dobre relacje? Problemy uzależnienia, trudności wychowawczych i złości konfliktów i nowych technologii	Ku Bliskości Wsparcie wychowawcze i pedagogiczne Dominika Czarnecka-Pijarowska Bydgoszcz
		Koordinator rodzinnej pieczy zastępczej- zadania, metodyka pracy, uprawnienia i dokumentowanie pracy	Centrum Rozwiązywania Problemów Społecznych w Warszawie
		Mobbing i dyskryminacja – istota, zagrożenia i sposoby przeciwdziałania	Mackiewicz, Parzych, Partnerzy – Olsztyn Kancelaria
18	Pedagog	Afazja- przyczyny, diagnoza, terapia	Strefa Wsparcia Pedagoga (webinarium)
		Jak mówić do dzieci imłodzięży z autyzmem, żeby nas słuchały?	Strefa Wsparcia Pedagoga (webinarium)
		Jestem, ale nie chcę być- depresja i samobójstwa wśród dzieci i młodzieży	Centrum Rozwiązywania Problemów Społecznych Warszawa
		Mobbing i dyskryminacja – istota, zagrożenia i sposoby przeciwdziałania	Mackiewicz, Parzych, Partnerzy – Olsztyn Kancelaria
19.	Koordinator rodzinnej pieczy zastępczej	Motywacja dziecka bez kar i nagród	Psychologia pod lupą Izabela Żurawska Kraków
		Skłonności samobójcze uczniów- reagujemy w porę	Strefa Wsparcia Pedagoga (webinarium)
		ABC Spektrum autyzmu .Wprowadzenie w tematykę	Strefa Wsparcia Pedagoga (webinarium)

		Autyzm a niepełnosprawność intelektualna	Strefa Wsparcia Pedagoga (webinarium)
		Agresja u dzieci- jak sobie z nią radzić? Jak zapobiegać?	Strefa Wsparcia Pedagoga (webinarium)
		Koordinator rodzinnej pieczy zastępczej- zadania, metodyka pracy, uprawnienia i dokumentowanie pracy	Centrum Rozwiązywania Problemów Społecznych w Warszawie
		Mobbing i dyskryminacja – istota, zagrożenia i sposoby przeciwdziałania	Mackiewicz, Parzych, Partnerzy – Olsztyn Kancelaria
20.	Pomoc administracyjna	Mobbing i dyskryminacja – istota, zagrożenia i sposoby przeciwdziałania	Mackiewicz, Parzych, Partnerzy – Olsztyn Kancelaria
21	Pracownik socjalny	Mobbing i dyskryminacja – istota, zagrożenia i sposoby przeciwdziałania	Mackiewicz, Parzych, Partnerzy – Olsztyn Kancelaria

## 11. Wykaz pracowników Powiatowego Centrum Pomocy Rodzinie w Szczytnie

Powiatowe Centrum Pomocy Rodzinie w Szczytnie w roku 2021 zatrudniało łącznie 65 osób tj.: 27 osób zatrudnionych na podstawie umowy o pracę w tym 27 osób w pełnym wymiarze czasu pracy, według innych form (umowa zlecenie) 38osoby.

Lp.	Stanowisko	Uwagi	Ilość osób / wymiar etatu	Rodzaj umowy
1.	Dyrektor	PCPR	1/1	Umowa na czas nieokreślony
2.	Główny Księgowy	PCPR	1/1	Umowa na czas nieokreślony
3.	Księgowa	½ etatu PCPR ½ etatu PZO	1/1	Umowa na czas nieokreślony
4.	Starszy Inspektor	PCPR	1/1	Umowa na czas nieokreślony
5.	Pracownik socjalny	PCPR	4/4	Umowa na czas nieokreślony
6.	Pracownik socjalny	OIK	1/1	Umowa na czas nieokreślony
7.	Pomoc administracyjna	PCPR - „Aktywny Samorząd”	1/1	Umowa na czas nieokreślony
8.	Technik prac biurowych	PCPR - „Aktywny Samorząd”	1/1	Umowa na czas określony
9.	Pracownik wykonujący zadania w ramach prac interwencyjnych - Technik prac biurowych	PCPR	1/1	Umowa na czas określony
10.	Przewodniczący PZO	PZO	1/1	Umowa na czas nieokreślony
11.	Doradca zawodowy	PZO	1/1	Umowa na czas nieokreślony
12.	Sekretarz	PZO	1/1	Umowa na czas nieokreślony
13.	Pracownik socjalny	PZO	1/1	Umowa na czas nieokreślony
14.	Pomoc administracyjna	½ etatu PCPR ½ etatu PZO	1/1	Umowa na czas nieokreślony
15.	Robotnik gospodarczy	PCPR/PZO/OIK	1/1	Umowa na czas nieokreślony
16.	Kierowca,	PCPR/PZO	1/1	Umowa na czas nieokreślony

17.	Pedagog	PZO	1/1	Umowa na czas nieokreślony
18.	Kierownik zespołu pieczy zastępczej	ZESPÓŁ RODZINNEJ PIECZY ZASTĘPCZEJ	1/ 1	Umowa na czas nieokreślony
19.	Koordynator rodzinnej pieczy zastępczej	ZESPÓŁ RODZINNEJ PIECZY ZASTĘPCZEJ	4/4	Umowa na czas nieokreślony
20.	Pedagog	ZESPÓŁ RODZINNEJ PIECZY ZASTĘPCZEJ	1/1	Umowa na czas nieokreślony
21.	Psycholog	ZESPÓŁ RODZINNEJ PIECZY ZASTĘPCZEJ	1/ ½	Umowa na czas określony

Powiatowe Centrum Pomocy Rodzinie w Szczytnie w roku 2021 na umowę zlecenie zatrudniało 38 osób, w tym: zawodowe rodziny zastępcze, rodzinny dom dziecka, pomoc przy sprawowaniu opieki nad dziećmi przebywającymi w rodzinie zastępczej, lekarze orzecznicy, psychologowie, prawnik, informatyk, inspektor danych, inspektor BHP i PPOŻ., specjalista ds. zamówień publicznych.

## **12. Programy i szkolenia, spotkania realizowane przez Powiatowe Centrum Pomocy Rodzinie w Szczytnie**

W roku sprawozdawczym Centrum w okresie od października 2020 do maja 2021 r realizuje projekt „*Wsparcie instytucji zajmujących się opieką nad osobami wymagającymi wsparcia z terenu powiatu szczytnieńskiego*” w ramach Osi priorytetowej 11 – Włączenie społeczne, Działania 11.2 – Ułatwienie dostępu do przystępnych cenowo, trwałych oraz wysokiej jakości usług, w tym opieki zdrowotnej i usług socjalnych świadczonych w interesie ogólnym. Poddziałania 11.2.3 – Ułatwienie dostępu do usług społecznych, w tym integracja ze środowiskiem lokalnym – projekty konkursowe Regionalnego Programu Operacyjnego Województwa Warmińsko-Mazurskiego na lata 2014-2020 współfinansowanego ze środków Europejskiego Funduszu Społecznego. Wartość projektu : 976.185,90 zł, kwota dofinansowania projektu 927.185, 90 zł.

Celem projektu jest wsparcie usług wspierających osoby przebywające w instytucjach zajmujących się opieką nad osobami wymagającymi pomocy w codziennym funkcjonowaniu oraz personel tych instytucji jak również osoby, które w związku z epidemią COVID-19 wymagają świadczenia usług w miejscu zamieszkania lub usług w ośrodkach wsparcia, jak również podmioty świadczące usługi w społeczności lokalnej.

Projekt objął zatrudnienie w Domu Pomocy Społecznej w Szczytnie z filią w Spychowie na umowę zlecenie pielęgniarek, wypłata dodatku dla pracowników bezpośrednio pracujących z mieszkańcem, zakup wyposażenia stanowisk pracy ochrony indywidualnej i sprzęt niezbędny do walki z pandemią.

Pracownicy Środowiskowego Domu Samopomocy w Szczytnie z filią w Piasutnie objęci zostali pomocą psychologiczną i terapeutyczną, zakupione zostały testy na obecność COVID-19, zakupiono wyposażenia stanowisk pracy ochrony indywidualnej i sprzęt niezbędny do walki z pandemią.

Wypłacono dodatki dla pracowników Placówek Opiekuńczo-Wychowawczych bezpośrednio pracujących z wychowankami, zakupiono wyposażenia stanowisk pracy ochrony indywidualnej, sprzęt niezbędny do walki z pandemią oraz testy COVID-19.

W Powiatowym Centrum Pomocy Rodzinie w Szczytnie zakupiono wyposażenia stanowisk



pracują w terenie z rodzinami zastępczymi oraz udzielone zostało wsparcie terapeutyczne dla pracowników oraz rodzin zastępczych.

Grupę docelową projektu stanowili podopieczni korzystający z w/w placówek oraz kadra.

**Powiatowe Centrum w porozumieniu z Fundacją Animowania Rozwoju i Aktywności w Olsztynie realizuje projekt ze Środków Funduszy Unijnych pn. „ Silne więzi” od 01.08.2020 r.-30.06.2021 r.** Celem projektu jest zwiększenie dostępności usług społecznych dla **43 osób (23K, 20M) z 11 rodzin** mieszkających na terenie Powiatu Szczycieńskiego, zagrożonych ryzykiem ubóstwa i/lub wykluczenia społecznego poprzez objęcie ich usługami społecznymi w postaci zadań: indywidualna diagnoza rodziny, zajęcia indywidualne, zajęcia grupowe, praca socjalna. To rodziny wieloprotblemowe, borykające się m. in. z problemami opiekuńczo-wychowawczymi, bezradnością, kryzysem więzi, wewnętrznymi konfliktami. Fundacja Animowania Rozwoju i Aktywności wraz z Partnerem PCPR Szczytno na podstawie umowy o partnerstwie realizowali projekt. Działania projektowe skierowane były do rodzin zastępczych spokrewnionych – niezawodowych. Rodziny borykają się z wieloma problemami, związanymi z trudną sytuacją zmiany funkcjonowania, potrzebują wsparcia w zakresie prawidłowego funkcjonowania, nawiązywania i tworzenia więzi rodzinnych. Dzieci umieszczane w rodzinach zastępczych często mają trudności w przystosowaniu się do zmiany, w zrozumieniu przeżywanych trudnych emocji, z utratą dotychczasowego domu, zmianą opiekunów. Występują trudności z ułożeniem relacji pomiędzy poszczególnymi członkami rodziny, ułożeniem na nowo zasad panujących w domu, przystosowania się do zmiany, traktowania dziecka jako pełnoprawnego członka rodziny. Dzieci mają trudności w zakresie zrozumienia przyczyn rozpadu ich biologicznej rodziny, radzenia sobie z emocjami. Rodzice zastępczy napotykają trudności w rozwiązywaniu pojawiających się trudności i problemów wychowawczych, reagowaniu na zachowania trudne. Brak działań usprawniających funkcjonowanie rodziny powoduje, że zjawisko tylko się nasila, a rodziny tracą wiarę w poprawę swojej sytuacji. Dlatego też konieczne było skierowanie działań projektowych do rodzin zagrożonych ubóstwem lub wykluczeniem społecznym z terenu powiatu szczycieńskiego.

## 13. Piecza Zastępcza

Zgodnie z ustawą z dnia 9 czerwca 2011 r. o wspieraniu rodziny i systemie pieczy zastępczej, zadania związane z zapewnieniem dzieciom pieczy zastępczej należą do zadań własnych powiatu. Zarządzeniem Nr 58/2011 Starosty Szczycieńskiego z dn. 21.12.2011 r., na podstawie art. 76 ust. 1 i 2 oraz art. 241 ust. 2 ustawy z dn. 09 czerwca 2011 r. o wspieraniu rodziny i systemie pieczy zastępczej (tj. Dz. U. z 2020 r. poz. 821), Powiatowe Centrum Pomocy Rodzinie w Szczytnie zostało wyznaczone na organizatora rodzinnej pieczy zastępczej w Powiecie Szczycieńskim, który ma realizować zadania powiatu określone w ww. ustawie.

### 13.1 Zapewnienie dzieciom pieczy zastępczej w rodzinach zastępczych oraz rodzinnych Domach Dziecka

Stan rodzin zastępczych na 31.12.2021 r. – 74 rodziny zastępcze, w których przebywało 144 wychowanków.

Przez cały okres 2021 roku na terenie powiatu funkcjonowało **86** rodzin zastępczych, w których przebywało 170 wychowanków z czego 21 to małoletnie dzieci pochodzące z terenu innych powiatów oraz 30 to osoby pełnoletnie, które pozostawały w rodzinie zastępczej na czas trwania nauki. Wśród rodzin zastępczych było:

- 40 rodzin spokrewnionych;
- 33 rodziny niezawodowe;
- 11 rodzin zawodowych;
- 2 rodzinne domy dziecka

	Liczba rodzin w roku 2021	Liczba dzieci/pelnoletnich wychowanków przebywających w rodzinach zastępczych w 2021 r.		
		ogólnie	W tym umieszczone na terenie danej gminy w roku 2021 pochodzące z terenu Powiatu Szczycieńskiego	W tym umieszczone na terenie danej gminy w roku 2021 pochodzące z terenu innego powiatu:
<b>Miasto Szczytno</b>	29	42	8	0
<b>Gmina Szczytno</b>	19	35	9	0
<b>Gmina Rozogi</b>	2	4	2	0
<b>Gmina Dźwierzuty</b>	10	23	6	2
<b>Gmina Pasym</b>	6	20	7	0
<b>Gmina Świętajno</b>	5	7	3	0
<b>Gmina Jedwabno</b>	5	6	2	0
<b>Gmina Wielbark</b>	8	15	7	2
<b>Rodzinny Dom Dziecka</b>	2	18	3	0
<b>Razem</b>	86	170	47	4

Poniżej w tabeli przedstawiono wiek dzieci przebywających w rodzinnej pieczy zastępczej<sup>1</sup>.

Wyszczególnienie	Liczba dzieci			
	W rodzinach zastępczych spokrewnionych	W rodzinach zastępczych niezawodowych	W rodzinach zastępczych zawodowych	W rodzinnych domach dziecka
<b>Dzieci w wieku:</b>	42	35	43	
<b>Poniżej 1 roku</b>	0	2	2	0
<b>Od 1 roku do 3 lat</b>	2	0	4	2
<b>4-6 lat</b>	3	3	16	3
<b>7-13 lat</b>	21	14	10	4
<b>14-17 lat</b>	19	8	3	6
<b>18-24 lat</b>	9	9	3	1

W roku 2021 przyjęto do rodzin zastępczych oraz rodzinnego domu dziecka łącznie 47 małoletnich dzieci. 18 umieszczono w rodzinach zawodowych, 15 w spokrewnionych, 11 w niezawodowych oraz 3 w rodzinnych domach dziecka. Małoletni zostali umieszczeni w 26 rodzinach zastępczych/rodzinnych domach dziecka, już istniejących i nowo powstałych. W sumie utworzono 16 nowych rodzin zastępczych, z czego 7 to rodziny niezawodowe, a 9 to rodziny spokrewnione w osobach dziadków lub rodzeństwa. Przekształcono jedną rodzinę zawodową w rodziny dom dziecka.

Dane statystyczne dotyczące rodzinnej pieczy zastępczej (stan na 31.12.2021 r.)

L. p.	Wyszczególnienie	Liczba rodzin zastępczych/rodzinnych domów dziecka
<b>1.</b>	Rodziny zastępcze spokrewnione	<b>38</b>
<b>a.</b>	Z 1 przyjętym dzieckiem	27
<b>b.</b>	Z 2 przyjętych dzieci	7
<b>c.</b>	Z 3 i więcej przyjętych dzieci	4

L. p.	Wyszczególnienie	Liczba rodzin zastępczych/rodzinnych domów dziecka
1.	Rodziny zastępcze niezawodowe	25
a.	Z 1 przyjętym dzieckiem	16
b.	Z 2 przyjętymi dziećmi	7
c.	Z 3 i więcej przyjętymi dziećmi	2
L. p.	Wyszczególnienie	Liczba rodzin zastępczych/rodzinnych domów dziecka
1.	Rodziny zastępcze zawodowe	10
a.	Z 1 przyjętym dzieckiem	1
b.	Z 2 przyjętymi dziećmi	0
c.	Z 3 przyjętymi dziećmi	1
d.	Z 4 i więcej przyjętymi dziećmi	8

L. p.	Wyszczególnienie	Liczba rodzin zastępczych/rodzinnych domów dziecka
1.	Rodziny Dom Dziecka	2
a.	Z 4-8 przyjętymi dziećmi	2

Dzieci umieszczone w pieczy zastępczej					
L. p.	Na skutek:	W rodzinach zastępczych spokrewnionych	W rodzinach zastępczych niezawodowych	W rodzinach zastępczych zawodowych	Rodzinnym Domu Dziecka
1.	sieroctwa	3	3	0	0
2.	półsieroctwa	3	6	0	0
3.	Uzależnienia rodziców (w tym od alkoholu)	30	18	30	3
4.	Przemocy w rodzinie	0	0	0	7
5.	Bezradności w sprawach opiekuńczo-wychowawczych	11	2	5	1
6.	Niepełnosprawności co najmniej jednego z rodziców	2	3	1	0
7.	Długotrwałej lub ciężkiej choroby co najmniej jednego z rodziców	0	1	1	1

	jednego z rodziców				
8.	Pobyty za granicą co najmniej jednego z rodziców (praca zarobkowa)	3	2	0	0
9.	Inne	2	1	1	4

Do Warmińsko-Mazurskiego Ośrodka Adopcyjnego zgłoszono **10** dzieci z uregulowaną sytuacją prawną. Koordynatorzy przygotowywali wszelką, niezbędną dokumentację w tym medyczną, szkolną, psychologiczną, wraz z kartą dziecka i opinią organizatora rodzinnej pieczy zastępczej. W roku 2021 żadne dziecko nie zostało przysposobione. 7 dzieci z uwagi na wiek, bądź istniejące więzi w obecnej rodzinie zastępczej nie zostało zakwalifikowane do dalszej procedury i pozostają pod opieką obecnych opiekunów.

**9** dzieci powróciło pod opiekę rodzica biologicznego. Z uwagi na rezygnację z funkcji rodziny zastępczej, problemy wychowawcze oraz trudności w relacjach 3 dzieci zostało przeniesionych do instytucjonalnej pieczy zastępczej.

Utworzono jeden nowy rodzinny dom dziecka na terenie Kucborka, który sprawuje opiekę nad 7 małoletnimi oraz 1 pełnoletnią wychowanką.

### **13.2 Organizowanie wsparcia osobom usamodzielnionym opuszczającym rodziny zastępcze, przez wspieranie procesu usamodzielnienia.**

Pełnoletnim usamodzielnionym wychowankom udziela się pomocy finansowej na podstawie sporządzonego programu usamodzielnienia, gdzie wychowankowie określają dalszą drogę życiową. Sporządzenie planu poprzedzone jest wyznaczeniem opiekuna usamodzielnienia, którego zadaniem jest wspierać podopiecznego w działaniach zawartych w planie, by ostatecznie przygotować go do samodzielnego, dorosłego życia. Pod opieką naszego Centrum w roku 2021 r. było 25 pełnoletnich usamodzielniających się wychowanków, którzy korzystali z pomocy w formie świadczenia na kontynuowanie nauki w miesięcznej wysokości **526,00 zł** (w okresie od 01.01.2021r. do dnia 31.05.2021r.) oraz **566,00 zł** (w okresie od 01.06.2021r. do 31.12.2021r.). Pomoc pieniężna na kontynuowanie nauki przyznaje się i wypłaca do ukończenia przez osobę usamodzielnioną 25 roku życia.

Ze świadczeń pieniężnych na usamodzielnienie, które udzielane jest po ukończeniu przez wychowanka nauki, w roku 2021 skorzystały 3 osoby. Natomiast świadczenie pieniężne na zagospodarowanie, które udziela się osobie usamodzielnionej niezależnie od momentu ukończenia nauki, jeżeli jest to zaplanowane w indywidualnym programie usamodzielnienia, w roku 2021 skorzystały 2 osoby.

Powiat szczycieński w 2021 r. pokrył koszty na rzecz usamodzielniających się wychowanków w wysokości **140.415,00 zł** (w tym na pomoc na kontynuowanie nauki w kwocie **119.309,00 zł**, pomoc na zagospodarowanie **3.390,00 zł**, pomoc na usamodzielnienie **16.816,00 zł**, zwrot kosztu za wynajem mieszkania **900,00 zł**).

W związku z panującym powszechnie stanem pandemii COVID-19, w grudniu 2021 roku odbyły się indywidualne spotkania z wychowankami, którzy w 2022 r. ukończą 18 rok życia oraz wyznaczonymi przez nich opiekunami usamodzielnienia. Stosując się do ogólnopolskich obostrzeń, nasze Centrum zorganizowało dziewięć indywidualnych spotkań, tak aby w każdym mógł uczestniczyć tylko jeden wychowanek wraz ze swoim opiekunem usamodzielnienia. Tematem spotkania było omówienie problematyki prawnej i finansowej z zakresu procesu usamodzielnienia.

Przekazano również wzory dokumentów, jakie rodziny zastępcze i wychowankowie powinni złożyć w odpowiednich terminach.

### **13.3 Tworzenie warunków do powstawania i działania rodzin zastępczych, Rodzinnych Domów Dziecka i rodzin pomocowych oraz działalność Zespołu Pieczy Zastępczej.**

Powiatowe Centrum Pomocy Rodzinie w Szczytnie jako organizator rodzinnej pieczy zastępczej w roku 2021 zatrudniało kierownika zespołu pieczy zastępczej, 5 koordynatorów rodzinnej pieczy zastępczej, 2 psychologów (1/2 na etat i 1 na umowę zlecenie) oraz pedagoga (pół etatu) do pracy z rodziną w celu wspierania rodzin zastępczych w prawidłowym wykonywaniu powierzonych im funkcji rodzicielskich oraz radcę prawnego (umowa zlecenie). Cały zespół wspierało 2 pracowników socjalnych odpowiedzialnych za wypłacanie świadczeń oraz pracę z rodzinami biologicznymi.

Wszystkie rodziny zastępcze, w których przebywają małoletnie dzieci, są objęte pomocą koordynatora rodzinnej pieczy zastępczej, którzy na bieżąco udzielają pomocy merytorycznej przy rozwiązywaniu codziennych problemów związanych z funkcjonowaniem rodziny zastępczej. Opiekunowie zastępczy korzystają również ze specjalistycznej pomocy psychologicznej, pedagogicznej, prawnej i terapeutycznej. Specjaliści wizytowali w rodzinach zastępczych **597** razy, gdzie udzielali wsparcia, porad i starali się pomagać w rozwiązywaniu bieżących problemów oraz odbywali wyjazdy do instytucji, szkół, Sądu, Komendy Powiatowej Policji w Szczytnie, Poradni Psychologiczno-Pedagogicznej oraz Ośrodków Pomocy Społecznej. Pracownicy przyjmowali zgłoszenia także w godzinach nocnych dotyczących interwencyjnego umieszczenia małoletnich dzieci. W roku 2021 r. koordynatorzy współpracowali z **75 rodzinami zastępczymi oraz 157 małoletnimi dziećmi.**

Zgodnie z ustawą z dnia 9 czerwca 2011 roku (Dz. U z 2022 r. poz. 447.) o wspieraniu rodziny i systemie pieczy zastępczej art. 77 ust. 3 do zadań koordynatora rodzinnej pieczy zastępczej należy w szczególności:

- 1) Udzielanie pomocy rodzinom zastępczym i prowadzącym rodzinne domy dziecka w realizacji zadań wynikających z pieczy zastępczej;
- 2) Przygotowanie, we współpracy z odpowiednio rodziną zastępczą lub prowadzącym rodzinne domy dziecka oraz asystentem rodziny, a w przypadku, gdy rodzinie nie został przydzielony asystent rodziny- we współpracy z podmiotem organizującym pracę z rodziną, planu pomocy dziecku ( sporządzono 110 plany pomocy dziecku oraz 29 modyfikacji tych dokumentów),
- 3) Pomoc rodzinom zastępczym oraz prowadzącym rodzinne domy dziecka w nawiązaniu wzajemnego kontaktu,
- 4) Zapewnienie rodzinom zastępczym oraz prowadzącym rodzinne domy dziecka dostępu do specjalistycznej pomocy dla dzieci, w tym psychologicznej, reedukacyjnej i rehabilitacyjnej,
- 5) Zgłaszanie do ośrodków adopcyjnych informacji o dzieciach z uregulowaną sytuacją prawną w celu poszukiwania dla nich rodzin przysposabiających,
- 6) Udzielanie wsparcia pełnoletnim wychowankom rodzinnych form pieczy zastępczej
- 7) Przedstawienie corocznego sprawozdania z efektów pracy organizatorowi rodzinnej pieczy zastępczej.

W ramach integrowania rodzin zastępczych przy współpracy ze Stowarzyszeniem Rodzin Zastępczych „Lepsze Dzieciństwo” wspierano organizowanie Pikniku dla rodzin zastępczych z okazji Dnia Rodzicielstwa Zastępczego. W 2021 r. zorganizowano konkurs Wielkanocny na wykonanie pracy plastycznej pt. ”Najbardziej szalona pisanka” oraz konkurs Bożonarodzeniowy na najciekawszą pracę plastyczną pt. „Jak wygląda ten Mikołaj?! /nasze własne wyobrażenie”. Wszystkie rodziny i dzieci biorące udział w konkursie zostały nagrodzone.

W ramach promocji rodzicielstwa zastępczego każdej osobie zainteresowanej funkcją rodziny zastępczej udzielane są szczegółowe informacje, a następnie kwalifikacja kandydatów na szkolenie dla rodzin zastępczych. W roku 2021 nie zgłosiły się osoby chętne do przeszkolenia na rodziny zastępcze, natomiast przeszkolono osoby, które zostały warunkowo ustanowione przez Sąd rodzinami zastępczymi dla dzieci (ciocie, wujkowie) oraz osoby, które zakwalifikowano do przeszkolenia w 2020r.

### **13.4 Organizowanie szkoleń dla rodzin zastępczych, prowadzących Rodzinne Domy Dziecka i dyrektorów placówek opiekuńczo-wychowawczych typu rodzinnego.**

Z uwagi na występującą epidemię związaną z rozprzestrzenianiem wirusa COVID-19 oraz obostrzeniami nałożonymi przez Państwo, nie było możliwości zorganizowania szkoleń stacjonarnych. Proponowano rodzinom zastępczym i opiekunom dostępne szkolenia online-bezpłatnie, które realizowali we własnym zakresie, a także zorganizowano szkolenie online dla 25 osób stanowiących rodzinną pieczę zastępczą.

### **13.5 Organizowanie wsparcia dla rodzinnej pieczy zastępczej w szczególności przez tworzenie warunków do powstawania grup wsparcia i specjalistycznego poradnictwa.**

Powiatowe Centrum Pomocy Rodzinie w Szczytnie w roku 2021 zorganizowało 3 spotkania grupy wsparcia dla grupy 12 osób z uwagi na wprowadzenie stanu epidemii w Polsce. Zajęcia odbywały się przez około 2 godziny, gdzie poruszano różną problematykę dotyczącą wychowania dziecka, bliższego poznania się, wymiany doświadczeń oraz podniesienia swoich kwalifikacji. Grupa prowadzona była przez psychologów tutejszego Centrum, skierowana do wszystkich rodzin zastępczych. Rodziny były objęte indywidualnym wsparciem psychologa i pedagoga, miały również możliwość uczestnictwa w grupie wsparcia otwartej przez psychologa Centrum na jednym z portali społecznościowych. Wspierano rodziny w zakresie trwającej epidemii związanej z COVID-19. Opiekunowie i ich dzieci mieli możliwość skorzystania ze specjalistycznego poradnictwa.

a) psycholog (umowa zlecenie)- stale współpracował z małoletnimi dziećmi potrzebującymi wsparcia psychologicznego, wydawał opinie o rodzinach zastępczych i kandydatach na rodziny zastępcze dotyczące predyspozycji osobowościowych do wykonywania ww. funkcji, diagnozy dzieci. Psycholog odbył **ponad 100 wizyt w środowisku**, wspierał i pracował z dziećmi i rodzicami w formie zdalnej, udzielał wsparcia w sytuacji interwencyjnej, problemów wychowawczych itp.;

b) psycholog (1/2 etatu) - psycholog udzielał wsparcia psychologicznego rodzinom oraz dzieciom, odwiedzał miejsca zamieszkania rodzin. Udzielał regularnego bądź doraźnego wsparcia **67** dzieciom oraz odbył **ponad 300** spotkań (miejsce zamieszkania, siedziba PCPR, komunikatory np. Skype). Psycholog spotykał się indywidualnie z rodzicami biologicznymi w celu mobilizacji do prawidłowego wykonywania funkcji rodzicielskich, zachęcano do kontaktu, do zwiększenia zaangażowania w opiekę nad dzieckiem. Brał udział w kontaktach rodziców biologicznych z dziećmi umieszczonymi w pieczy zastępczej zarówno w siedzibie Centrum jak i w miejscu zamieszkania rodziny zastępczej, wydał 40 opinii rodzin zastępczych oraz sporządził 18 diagnoz dzieci umieszczonych w rodzinnej pieczy zastępczej;

b) pedagog- Małoletnie dzieci wykazujące potrzebę, objęte są terapią pedagogiczną poprzez długotrwałe oddziaływania o charakterze pedagogicznym, nastawionym na pomoc dziecku, niwelowaniu trudności, przyczyn i objawów niepowodzeń szkolnych, podwyższanie samooceny i motywacji do dalszego działania, do obowiązków szkolnych. Terapia ta dąży do wszechstronnego rozwoju zdolności poznawczych i percepcyjno-motorycznych. Pedagog współpracował stale z **6**

**dzieci, 38 zajęć indywidualnych z dzieckiem**, mających na celu usprawnianie procesu nauki za pomocą specjalnie przygotowanych zadań, kart pracy, gier oraz nadrabianie zaległości edukacyjnych

w formie zajęć korekcyjno-kompensacyjnych i wyrównawczych, indywidualne wsparcie rodzin zastępczych. Pedagog wraz z koordynatorami organizowali spotkania z dziećmi w ich domach w celu przeprowadzania zabaw ruchowych, angażowania dzieci w gry na świeżym powietrzu, pokazywanie rodzinom możliwości konstruktywnego spędzania wolnego czasu wspólnie z dziećmi.

c) prawnik- udzielono 14 porad rodzinom zastępczym oraz pełnoletnim wychowankom zamieszkującym powiat szczycieński. Rodziny miały możliwość skorzystania z pomocy prawnej raz w tygodniu w siedzibie Centrum.

W ramach pomocy specjalistycznej koordynatorzy rodzinnej pieczy zastępczej współpracowali z opiekunami w celu pomocy w zorganizowaniu dzieciom: zajęć logopedycznych, rewalidacyjnych, dydaktyczno-wyrównawczych, socjoterapeutycznych, rehabilitacji, specjalistycznych konsultacji lekarskich a także motywowano do uczestnictwa rodzin zastępczych i rodziców biologicznych w szkole dla rodziców organizowanej przez Poradnię Psychologiczno-Pedagogiczną w Szczytnie. Przeprowadzono rozmowy z rodzinami dzieci z podejrzeniem FAS o przeprowadzenie specjalistycznej diagnozy.

Rodziny zastępcze zawodowe były objęte indywidualnym wsparciem psychologicznym i innych pracowników Organizatora rodzinnej pieczy zastępczej w celu przeciwdziałaniu wypaleniu zawodowemu i podniesieniu motywacji do dalszej opieki nad dzieckiem.

W porozumieniu z Kuratorium Oświaty w Olsztynie zorganizowano wyjazd kolonijny do Białego Dunajca dla 16 dzieci przebywających w rodzinach zastępczych. Ponadto pozyskano 3 miejsca na nieodpłatny wypoczynek letni w Julinku koło Warszawy zorganizowany przez Fundację Muszkietarów i sieć sklepów Intermarche i Bricomarche.

### **13.6 Zapewnienie przeprowadzenia przyjętemu do pieczy zastępczej dziecka niezbędnych badań lekarskich .**

Przy umieszczaniu dziecka w pieczy zastępczej przekazywano rodzinom zastępczym informacje o stanie zdrowia dziecka, niezbędną dokumentację medyczną oraz udzielano pomocy w dotarciu do odpowiednich specjalistów. Małoletni byli objęci głównie pomocą: neurologa, psychiatry, psychologa, stomatologa rehabilitanta. Część rodzin zastępczych korzysta z pomocy Poradni Psychologiczno-Pedagogicznej w celu wydania opinii psychologiczno-pedagogicznej oraz systematycznego wsparcia w zakresie rehabilitacji oraz integracji sensorycznej z ustawy „Za życiem”. Rodziny zastępcze korzystają także z prywatnej praktyki lekarskiej z uwagi na długi okres oczekiwania do specjalistów oraz wymaganą natychmiastową interwencję lekarską w przypadku dzieci nowo przyjętych. Starają się we własnym zakresie diagnozować Płodowy Zespół Alkoholowy u dzieci w celu możliwości wypracowania najskuteczniejszych oddziaływań wychowawczych i edukacyjnych na dzieci. Wspólnie z dziećmi przebywają w Szpitalach, uczestniczą w rehabilitacjach i diagnozach.

Do właściwych placówek zdrowia kierowano pisma z prośbą o przekazanie dokumentacji medycznej (historii choroby, karty szczepień) oraz przekazania informacji dotyczącej potencjalnych obciążeń zdrowotnych w rodzinie naturalnej.

### **13.7 Finansowanie rodzinnej pieczy zastępczej**

Zgodnie z art. 80.1. Ustawy o wspieraniu rodziny i systemie pieczy zastępczej oraz obwieszczenia Ministra Rodziny, Pracy i Polityki Społecznej z dn. 23 marca 2018 r. - rodzinie zastępczej oraz prowadzącemu rodzinny dom dziecka, na każde umieszczone dziecko, przysługuje świadczenie na pokrycie kosztów jego utrzymania, nie niższe niż kwota:



**746** zł miesięcznie – w przypadku dziecka umieszczonego w rodzinie zastępczej spokrewnionej;

**1131** zł miesięcznie – w przypadku dziecka umieszczonego w rodzinie zastępczej zawodowej, rodzinie zastępczej niezawodowej lub rodzinnym domu dziecka.

W roku sprawozdawczym wypłacono świadczenia na pokrycie kosztów utrzymania dziecka/pełnoletniego wychowanka w rodzinie zastępczej w kwocie **2.130.483** zł. Dodatkowo na każde dziecko przebywające w rodzinnej pieczy zastępczej, posiadające orzeczenie o niepełnosprawności przysługuje dodatek w wysokości 227,00 zł. miesięcznie. Takich świadczeń w ciągu roku wypłacono na kwotę **48.368,00** zł

Na wniosek rodziny zastępczej może również zostać przyznane świadczenie pieniężne na pokrycie kosztów związanych z przyjęciem dziecka pod ich opiekę. Jest to świadczenie jednorazowe mające na celu zabezpieczenie pierwszych i niezbędnych potrzeb dziecka umieszczanego w rodzinie zastępczej (takich jak zakup odzieży czy obuwia, artykułów szkolnych, wyposażenia pokoju itp.). W 2021 r. na wnioski 13 rodzin przyznano tego rodzaju świadczeń na kwotę **22.305,00** zł.

Jedną z kolejnych form pomocy świadczonej przez Powiatowe Centrum Pomocy Rodzinie na rzecz rodzin zastępczych zawodowych są środki na pokrycie kosztów utrzymania lokalu mieszkalnego. W roku sprawozdawczym wypłacono tego rodzaju świadczeń na kwotę **65.796,00** zł.

W 2021 roku wypłacono także świadczenia jednorazowe na pokrycie kosztów związanych z wystąpieniem zdarzeń losowych lub innych mających wpływ na jakość sprawowanej opieki, w łącznej wysokości **20.489,00** zł.

W 2021 roku świadczone również pomoc w zakresie dofinansowania wypoczynku letniego podopiecznych. Na wniosek 1 rodziny zastępczej wypłacono świadczenie na kwotę 200,00 zł.

Pomoc związana z pokryciem kosztów przeprowadzenia niezbędnego remontu lokalu mieszkalnego lub domu jednorodzinnego otrzymał jeden rodzinny dom dziecka w wysokości 5.000,00 zł.

Na podstawie art. 80 ust. 1a ustawy o wspieraniu rodziny i systemie pieczy zastępczej, rodzinom zastępczym oraz prowadzącym rodzinne domy dziecka na każde umieszczone dziecko w wieku do ukończenia 18 roku życia przysługuje dodatek w formie świadczenia wychowawczego określonego w przepisach o pomocy państwa w wychowywaniu dzieci, zwany „dodatkiem wychowawczym” w kwocie 500,00 zł miesięcznie. W roku 2021 r. wypłacono świadczenia na kwotę **672.285,00** zł.

Powiat szczycieński w roku 2021 pokrył koszty związane z wynagrodzeniami:

- dla 10 zawodowych rodzin zastępczych oraz 2 rodzin prowadzących rodzinny dom dziecka w kwocie **412.628,00** zł (umowa zlecenie);
- dla trzech osób świadczących usługi pomocy przy sprawowaniu opieki nad dziećmi i przy pracach gospodarskich w kwocie **68.409,00** zł.

Gmina właściwa ze względu na miejsce zamieszkania dziecka przed umieszczeniem go po raz pierwszy w pieczy zastępczej ponosi odpowiednio wydatki, o których jest mowa w w/cyt. Ustawie. Z tego tytułu, nasze Centrum wystawiło noty księgowe, z których wpływy z gmin wyniosły **567.804,00** zł.

Za pobyt dziecka w pieczy zastępczej rodzice biologiczni ponoszą miesięczną opłatę. Zgodnie z obowiązującą uchwałą określającą szczegółowe warunki umorzenia w całości lub w części, łącznie z odsetkami, odroczenia terminu płatności, rozłożenia na raty lub odstąpienia od ustalenia opłaty – w roku 2021 na jej podstawie wydano 267 decyzji administracyjnych, w tym 38 umarzających w całości lub w części powstałe zadłużenie wraz z odsetkami w łącznej kwocie **330.236,11** zł.

Zgodnie z art. 38 ust. 2 ustawy Powiatowe Centrum Pomocy Rodzinie zobowiązane jest dochodzić świadczeń alimentacyjnych, w przypadku gdy od umieszczenia dziecka w pieczy zastępczej upłynął rok. Obowiązek ten spoczywa na powiecie, który jest odpowiedzialny za finansowanie pobytu dziecka w pieczy zastępczej. W związku z powyższym, w roku 2021 nasze Centrum dochodziło świadczeń alimentacyjnych na rzecz 8 dzieci umieszczonych w rodzinach zastępczych, w przypadku których od umieszczenia upłynął okres jednego roku. Do Sądu Rejonowego w Szczytnie przesłano 6 pozwów przeciwko 12 rodzicom biologicznym.

### **13.8 Okresowa ocena sytuacji dziecka umieszczonego w pieczy zastępczej i rodziny zastępczej**

Zespół ds. rodzinnej pieczy zastępczej przeprowadza okresowe oceny sytuacji dzieci umieszczonych w pieczy zastępczej. Zgodnie z ustawą o wspieraniu rodziny i systemie pieczy zastępczej z dnia 9 czerwca 2011 (Dz. U. z 2022 r. poz. 447) oceny przeprowadzane są w miarę potrzeb, jednak w przypadku dzieci w wieku poniżej 3 lat nie rzadziej niż co 3 miesiące a w przypadku dzieci starszych nie rzadziej niż co 6 miesięcy. **W 2021 r. odbyło się 14 posiedzeń zespołu oraz utworzono 207 kart okresowej oceny**, które zostały przekazane do właściwego Sądu. Sporządzano także protokoły z każdego posiedzenia zespołu. W ramach współpracy ze środowiskiem lokalnym oraz instytucjami łącznie wysłano **277** zaproszeń do rodziców zastępczych, rodziców biologicznych, pedagogów szkolnych, psychologów, pracowników Warmińsko-Mazurskiego Ośrodka Adopcyjnego w Olsztynie, pracowników socjalnych, asystentów rodzin, kuratorów sądowych i innych osób mających wpływ na sytuację danego dziecka. Uzyskano ponad **200** opinii ze szkół, informacji dotyczących funkcjonowania rodziców biologicznych dzieci umieszczonych w pieczy zastępczej a także sytuacji szkolno-wychowawczej naszych podopiecznych.

Sporządzono **83** pisma do Sądu, wystawiono **39** zaświadczeń kwalifikacyjnych rodzin zastępczych, które zostały przeszkolone. Sporządzano także **13** opinii kandydatów na rodziny zastępcze oceniając ich predyspozycje wychowawcze, warunki materialno-bytowe oraz formalne spełnianie warunków nałożonych ustawą o wspieraniu rodziny i systemie pieczy zastępczej. Wskazano **14** rodzin zastępczych w celu umieszczenia dziecka w rodzinnej pieczy zastępczej.

Dokonano ponad **20** ocen rodzin zastępczych pod względem predyspozycji do pełnienia powierzonych im funkcji oraz jakości wykonywanej pracy. Zgodnie z ustawą pierwszej oceny rodziny zastępczej dokonuje się nie później niż przed upływem roku od umieszczenia pierwszego dziecka w rodzinie zastępczej, kolejna ocena dokonywana jest po upływie roku od dokonania pierwszej oceny, a następne nie rzadziej niż co 3 lata. W przypadku rodzin zastępczych zawodowych w celu ustalenia zasadności przedłużenia okresu obowiązywania umowy, oceny dokonuje się także na 3 miesiące przed wygaśnięciem umowy.

W 2021 roku zawarto **umowę zlecenie z 1 rodzinnym domem dziecka** oraz przedłużono umowę 2 rodzinom. Zawarto 3 umowy w związku z zatrudnieniem osoby przy sprawowaniu opieki nad dziećmi i pomocy w gospodarstwie domowym.

### **13.9 Współpraca ze środowiskami lokalnymi, ośrodkami pomocy społecznej, sąsiadami i ich organami pomocniczymi, instytucjami oświatowymi, podmiotami leczniczymi, a także kościołami i związkami wyznaniowymi oraz organizacjami społecznymi.**

Organizator rodzinnej pieczy zastępczej w 2021 roku współpracował z ośrodkami pomocy społecznej w celu zgromadzenia niezbędnej dokumentacji do umieszczenia dziecka w pieczy zastępczej rodzinnej i instytucjonalnej. ~~Kontaktowano się z ośrodkami i instytucjami oświatowymi w celu ustalenia zasadności dalszego przebywania małoletnich dzieci w pieczy zastępczej.~~ Z ośrodkami pomocy

społecznej w tym asystentami rodzin, współpracowano również w celu ustalenia sytuacji rodziców biologicznych, możliwości powrotu dzieci pod ich opiekę jak i ustalenia alimentacji. Ze szkołami kontaktowano się w celu ustalenia sytuacji dydaktyczno-wychowawczej dzieci oraz współpracy między rodzicami biologicznymi, rodziną zastępczą a szkołą. Utrzymywano stały kontakt z placówkami opiekuńczo-wychowawczymi, Komendą Powiatową Policji w Szczytnie, Prokuraturą, Ośrodkami Pomocy Społecznej, placówkami oświaty, przedszkolami, Centrum Rehabilitacyjno-Edukacyjnym, Poradnią Psychologiczno-Pedagogiczną i podmiotami leczniczymi.

Z uwagi na podejrzenie popełnienia przestępstwa przez rodziców biologicznych dzieci umieszczonych w pieczy w związku z przemocą i molestowaniem seksualnym wspierano rodziców zastępczych i dzieci organizując indywidualną pomoc psychologiczną oraz przekazano powzięte informacje i dokumentację odpowiednim służbom w tym Prokuraturze Rejonowej w Szczytnie, Komendzie Powiatowej Policji w Szczytnie oraz Sądowi Rejonowemu w Szczytnie. Wsparcie rodzin zastępczych odbywało się w godzinach pracy Centrum, ale także w godzinach popołudniowych i nocnych. Pracownicy uczestniczyli w przesłuchaniach.

Współpraca z sądami polegała na ustalaniu sytuacji prawnej dzieci, opiniowaniu kandydatów na rodziny zastępcze, funkcjonowaniu dziecka w pieczy zastępczej. Przekazywane były aktualne informacje o funkcjonowaniu dzieci w rodzinach zastępczych, w przypadkach, kiedy nie było możliwości powrotu dzieci do rodziny naturalnej składane były wnioski o pozbawienie władzy rodzicielskiej.

Organizator rodzinnej pieczy zastępczej współpracował z innymi powiatowymi centrami pomocy rodzinie w celu zawierania porozumień w sprawie przyjęcia, warunków pobytu i wysokości wydatków na opiekę i wychowanie dzieci przebywających w rodzinnej pieczy zastępczej.

### **13.10 Umieszczenie z małoletnich w instytucjonalnej pieczy zastępczej, odpłatność za pobyt dzieci w placówkach opiekuńczo-wychowawczych, świadczenia dla usamodzielnionych wychowanków.**

Na terenie Powiatu Szczycieńskiego w 2021 roku funkcjonowało pięć placówek opiekuńczo- wychowawczych typu socjalizacyjnego: *Dom Dziecka w Szczytnie i Dom Dziecka Nr 2 w Szczytnie*, nad którymi wspólną obsługę administracyjną i ekonomiczną prowadzi Centrum Administracyjne do Obsługi Placówek Opiekuńczo-Wychowawczych w Szczytnie oraz *Dom dla Dzieci Nr 1 w Pasymiu, Dom dla Dzieci Nr 2 w Pasymiu i Dom dla Dzieci Nr 3 w Pasymiu*, nad którymi wspólną obsługę administracyjną i ekonomiczną prowadzi Centrum Ekonomiczno-Administracyjne Domów dla Dzieci w Pasymiu. Wszystkie w/w placówki zapewniły w ciągu ubiegłego roku opiekę i wychowanie łącznie 77 wychowankom.

W 2021 roku na podstawie postanowień sądu oraz zgodnie z wydanymi przez PCPR w Szczytnie skierowaniami umieszczono 8 dzieci w placówkach opiekuńczo-wychowawczych funkcjonujących na terenie Powiatu Szczycieńskiego, z tego: 5 dzieci przyjęto z rodzin biologicznych, a 3 dzieci zostało przeniesionych z rodzinnej pieczy zastępczej do pieczy instytucjonalnej. Ponadto 7 dzieci zostało przeniesionych pomiędzy placówkami funkcjonującymi na terenie Powiatu Szczycieńskiego. Z nowo przyjętych 8-ga dzieci 7 dzieci pochodziło z terenu Powiatu Szczycieńskiego. W roku ubiegłym z placówek opiekuńczo-wychowawczych z terenu Powiatu Szczycieńskiego ubyło 16 wychowanków, w tym: 9 pełnoletnich osób usamodzielniało się, 5 dzieci powróciło do rodziny biologicznej i 2 dzieci zostało przeniesionych do rodzinnej pieczy zastępczej.

Koszty ponoszone za pobyt dzieci przebywających w placówkach opiekuńczo-wychowawczych na

Nazwa placówki	Miesięczny koszt utrzymania wychowanka w placówce	Liczba statutowa wychowanków	Liczba dzieci umieszczonych w 2021 r.	Ilość dzieci z terenu Powiatu Szczycieńskiego wg stanu na dzień 31.12.2021 r.	Ilość dzieci z terenu innych powiatów wg stanu na dzień 31.12.2021 r.
Dom Dziecka w Szczytnie	6.781,57 zł	14	4	6	5
Dom Dziecka Nr 2 w Szczytnie	6.648,26 zł	12	1	12	0
Centrum Ekonomiczno-Administracyjne Domów dla Dzieci w Pasymiu: Dom dla Dzieci Nr 1	4.186,53 zł	14	1	0	13
Dom dla Dzieci Nr 2		12	0	10	13
Dom dla Dzieci Nr 3		14	2	4	7

W 2021 r. w związku z umieszczaniem dzieci pochodzących z terenu innych powiatów w placówkach opiekuńczo-wychowawczych na terenie Powiatu Szczycieńskiego oraz w wyniku opuszczania przez wychowanków pochodzących z terenu innych powiatów w/w placówek opiekuńczo-wychowawczych z powodu: usamodzielnień, umieszczeń w rodzinnej pieczy zastępczej oraz powrotu pod opiekę rodziców biologicznych zawarto 4 aneksy do obowiązujących porozumień, zawarto 1 nowe porozumienia w związku z umieszczeniem trojga dzieci pochodzących z terenu Powiatu Szczycieńskiego w placówce opiekuńczo-wychowawczej na terenie innego powiatu oraz rozwiązano 1 porozumienie zawarte w poprzednich latach, które określało warunki i sposoby przekazywania środków finansowych na utrzymanie małoletnich w instytucjonalnej pieczy zastępczej na terenie Naszego Powiatu. W związku z obciążaniem gmin, z terenu których pochodziły dzieci przed umieszczeniem w placówkach opiekuńczo-wychowawczych, częściowym zwrotem z tytułu średnich miesięcznych wydatków na ich utrzymanie w instytucjonalnej pieczy zastępczej w ubiegłym roku wystawiono łącznie 264 not obciążeniowych na rzecz siedmiu ośrodków pomocy społecznej funkcjonujących w Powiecie Szczycieńskim, na podstawie których uzyskano zwrot w/w wydatków na łączną kwotę 692.603,54 zł

Zestawienie częściowego zwrotu średnich miesięcznych wydatków przeznaczonych na utrzymanie dzieci, pochodzących z terenu poszczególnych gmin z terenu Powiatu Szczycieńskiego, które

przebywają w placówkach opiekuńczo-wychowawczych za 2021 r. przedstawiono poniżej:

L.P.	MOPS/GOPS	Łączna ilość dzieci z terenu poszczególnej gminy/miasta umieszczonych w placówkach opiekuńczo-wychowawczych w 2021 r.	Kwota częściowego zwrotu średnich miesięcznych wydatków przeznaczonych na utrzymanie dzieci w placówkach opiekuńczo-wychowawczych wg stanu na dzień 31.12.2021 r.
1.	MOPS Szczytno	18	315.846,86 zł
2.	GOPS Szczytno	5	43.365,40 zł
3.	GOPS Wielbark	2	35.859,28 zł
4.	GOPS Jedwabno	2	69.732,16 zł
5.	GOPS Rozogi	2	23.627,20 zł
6.	GOPS Dźwierzuty	1	5.285,69 zł
7.	GOPS Świątajno	7	42.271,78 zł
<b>Łącznie</b>	-----	<b>37</b>	<b>692.603,54 zł</b>

W 2021r. wszyscy wychowankowie placówek opiekuńczo-wychowawczych do ukończenia przez nich 18 roku życia, zgodnie z art. 113a ustawy z dnia 9 czerwca 2011 r. o wspieraniu rodziny i systemie pieczy zastępczej otrzymywali dodatek w wysokości świadczenia wychowawczego w miesięcznej kwocie 500,00 zł. Z tego tytułu w ubiegłym roku z dodatku w wysokości świadczenia wychowawczego skorzystało 69 wychowanków, wypłacono je w ilości 680 świadczeń na łączną kwotę 331.664,92 zł.

W 2021 roku wydatkowano kwotę 46.004,14 zł z przeznaczeniem na pomoc pieniężną oraz rzeczową dla pełnoletnich usamodzielnianych wychowanków, którzy opuścili placówki opiekuńczo-wychowawcze oraz młodzieżowe ośrodki wychowawcze, w tym :

- pomoc na kontynuowanie nauki: wypłacana 7 usamodzielnianym wychowankom, którzy opuścili placówki opiekuńczo-wychowawcze- 33.160,00 zł i 2 usamodzielnianym wychowankom, którzy opuścili młodzieżowy ośrodek wychowawczy- 1.996,14 zł;
- pomoc na usamodzielnienie: udzielona 1 usamodzielnianemu wychowankowi, który opuścił placówkę opiekuńczo-wychowawczą- 7.458,00 zł;
- pomoc na zagospodarowanie w formie rzeczowej udzielona 1 usamodzielnianemu wychowankowi, który opuścił placówkę opiekuńczo-wychowawczą- 3.390,00 zł.

W ubiegłym roku łącznie 12 osób, które po osiągnięciu pełnoletności i opuszczeniu placówek opiekuńczo-wychowawczych oraz młodzieżowych ośrodków wychowawczych, objętych było wsparciem i pomocą zarówno finansową, jak i rzeczową oraz socjalną mającą na celu ich życiowe wsparcie i integrację ze środowiskiem przez pracę socjalną. Udzielano im również pomocy związanej z opracowywaniem, realizowaniem i aktualizowaniem lub weryfikowaniem założeń wynikających z indywidualnych programów usamodzielnienia.

### 13.11 Mieszkania chronione treningowe

W 2021 roku ze wsparcia oferowanego w ramach pobytu w mieszkaniach chronionych treningowych skorzystały trzy pełnoletnie usamodzielniane osoby, które opuściły placówki opiekuńczo wychowawcze z terenu Powiatu Szczycieńskiego, z tego dwie osoby przed umieszczeniem w instytucjonalnej pieczy zastępczej pochodziły z terenu Powiatu Lidzbarskiego i jedna pochodziła z Powiatu Szczycieńskiego. Wszystkie trzy osoby ponosiły odpłatność za pobyt w mieszkaniu chronionym treningowym, zgodnie z warunkami przyjętymi w Uchwale Nr XI/76/2015 Rady Powiatu Szczycieńskiego z dnia 13.11.2015 r. w sprawie szczegółowych zasad ponoszenia odpłatności za pobyt w mieszkaniach chronionych.

### **13.12 Centrum Ekonomiczno-Administracyjne Domów dla Dzieci w Pasymiu: Domy dla Dzieci Nr1, Nr2, Nr3 w Pasymiu**

W ciągu 2021 roku w Domach dla Dzieci w Pasymiu objęto opieką całodobową łącznie 49 wychowanków w wieku od 4 do 21 lat. Dom dla Dzieci Nr 1 w Pasymiu mieści się przy ul. Dworcowej 29, jest przeznaczony dla 14 wychowanków. Dom dla Dzieci Nr 2 w Pasymiu położony jest przy ul. Dworcowej 31, zapewnia opiekę dla 12 wychowanków, w tym mieści się jedna grupa 10 osobowa oraz mieszkanie należące do grupy usamodzielnień przeznaczone dla 2 wychowanków. Dom dla Dzieci Nr 3 w Pasymiu znajduje się przy ul. Dworcowej 37, w którym zamieszkuje jedna grupa usamodzielnień przeznaczona dla 14 wychowanków.

Łącznie w Centrum Ekonomiczno-Administracyjnym Domów dla Dzieci w Pasymiu oraz w Domach dla Dzieci w Pasymiu wg stanu na koniec 2021 r. było zatrudnionych 30 osób, w tym 20 wychowawców.

Podopieczni placówek w 2021 r. uczęszczali do następujących szkół:

- przedszkole w Pasymiu: 1
  - szkoła podstawowa w Pasymiu: 10;
  - szkoła branżowa I stopnia w Szczytnie i Olsztynie: 9;
  - przyuczenie do zawodu kucharz w Szczytnie: 1;
  - liceum ogólnokształcące w Szczytnie:1;
  - Specjalny Ośrodek Szkolno- Wychowawczy w Szczytnie ( 7 wychowanków w internacie):
  - 3 ( szkoła podstawowa), 4 (szkoła branżowa);
- oraz na terenie innych powiatów/miast:
- technikum ekonomiczne w Olsztynie- 1
  - Ośrodek Szkolno-Wychowawczy dla Dzieci Niewidomych w Laskach – 1 (szkoła podstawowa).

W ubiegłym roku 3 wychowanków przebywało w młodzieżowych ośrodkach wychowawczych, w tym 1 w Warszawie ( szkoła podstawowa ), 1 w Załuskowie (szkoła podstawowa) i 1 w Jastrowie ( szkoła branżowa I stopnia) oraz 2 wychowanków przebywało w młodzieżowych ośrodkach socjoterapeutycznych, w tym 1 w Kiernozi (szkoła podstawowa) i 1 w Solcu nad Wisłą (szkoła branżowa I stopnia). Ponadto 1 wychowanka przebywała w Zakładzie Poprawczym w Mrozach (szkoła branżowa I stopnia).

W 2021 r. do w/w placówek zostało skierowanych 3 dzieci, a ubyło 12 wychowanków, w tym 5 pełnoletnich osób usamodzielniało się, 5 dzieci powróciło do rodzin biologicznych i 2 dzieci zostało umieszczonych w rodzinnej pieczy zastępczej.

W trakcie ubiegłego roku w w/w placówkach odbyły się 2 posiedzenia stałego zespołu do spraw okresowej oceny sytuacji dziecka, natomiast posiedzenia doraźne nie odbywały się.

Wychowankowie Domów dla Dzieci w Pasymiu czas wolny od zajęć w ubiegłym roku spędzali między innymi w następujący sposób:

- wyjścia na basen, kręgle, do kina;
- wyjścia na lody, desery, dania typu fast food;
- piesze wycieczki turystyczno- krajoznawcze oraz wycieczki rowerowe po miejscowej okolicy;
- udział w organizowanych uroczystościach urodzinowych wychowanków;
- zabawa z okazji Dnia Dziecka w „Targowskim Dworze”, udział w uroczystości Dni Rodziny, udział w lokalnych uroczystościach organizowanych przez Miejski Ośrodek Kultury w Pasymiu, nocne zwiedzanie Pasymia z przewodnikiem, przelot helikopterem nad Pasymiem;
- wyjście do Kościoła Ewangelickiego na koncert kwintetu instrumentów dętych
- zabawy ruchowe na świeżym powietrzu, np. gra w piłkę siatkową, piłkę nożną, trenowanie celności podczas strzelania z wiatrówki;
- udział w zajęciach plastycznych, muzycznych, kulinarnych, komputerowych oraz ogrodniczych;
- ćwiczenia ogólnorozwojowe, zajęcia fitness oraz zajęcia taneczne;
- wspólne oglądanie filmów familijnych i bajek, udział w dyskotekach np. z okazji Walentynek, Andrzejek,
- wspólne gry i zabawy świetlicowe, układanie puzzli, gra na X-boxie i Play Station, gra w tenisa stołowego;
- wyjazd na kolonie letnie do Zakopanego oraz Ośrodka Aktywnego Wypoczynku w Siemianach;
- udział w spotkaniu z policjantem w celu omówienia tematyki wykroczeń, udział w zajęciach z elementami socjoterapii, zajęciach arteterapii, udział w zajęciach wychowawczych i dyskusjach dydaktycznych m.in. na temat rozwoju osobistego, stawiania celów w życiu i ich realizacji, wzmacniania poczucia własnej wartości, nawiązywania prawidłowych relacji międzyludzkich oraz prawidłowych więzi uczuciowych, budowania postaw tolerancji i szacunku do drugiego człowieka, planowania dorosłego życia na różnych płaszczyznach, pod kątem zawodowym, miejsca zamieszkania, ponoszenia konsekwencji za podjęte decyzje oraz o zasadach prowadzenia gospodarstwa domowego.

Domy dla Dzieci w Pasymiu mając na uwadze dobro wychowanków oraz poszanowaniem praw dzieci i ich rodziców zabiegały o podtrzymywanie lub nawiązywanie kontaktów wychowanków z rodziną oraz osobami bliskimi dziecku. Działania pracowników odpowiedzialnych za pracę z rodzinami biologicznymi opierały się na rozpoznawaniu ich sytuacji materialno-bytowej oraz stanu zdrowia rodzin, a także mobilizowaniu i pomocy w podjęciu leczenia specjalistycznego oraz zatrudnienia. Rodzina biologiczna angażowana była w życie dziecka poprzez informowanie o trudnościach i postępach w nauce, zachowaniu, stanie zdrowia oraz w celu konsultacji w sprawach dzieci. Placówki podejmując owe działania miały na celu dążenie do zmian niewłaściwych postaw życiowych rodziców poprzez: mobilizowanie ich do leczenia odwykowego, ukazywanie rodzicom różnorodnych form spędzania czasu wolnego z dziećmi, pomoc rodzicom w poprawie relacji i więzi rodzinnych, włączenie rodziców do współodpowiedzialności oraz udziału w wychowaniu, wyrabianie poczucia odpowiedzialności za los dzieci poprzez informowanie i zasięganie



opinii we wszystkich sprawach dotyczących dzieci, zachęcenie rodziców do współpracy z różnymi instytucjami, oraz mobilizowanie do podjęcia aktywności zawodowej, a także motywowanie do zmiany warunków mieszkaniowych. Rodzice biologiczni z uwagi na epidemię spowodowaną Covid-19 mieli możliwość uczestnictwa w placówce jedynie w ważniejszych uroczystościach dotyczących ich dzieci, np. przyjęcie sakramentu I komunii świętej, bierzmowanie.

W roku ubiegłym w zakresie wykonanych inwestycji w Domach dla Dzieci w Pasymiu dokonano prac polegających na: szpachlowaniu i malowania ścian i sufitów w części pokoi wychowanków oraz pomieszczeń do wspólnego użytku. W niektórych pokojach wychowanków zostały wymienione także meble, w związku ze zużyciem dotychczas użytkowanych, oraz zakupiono nowe elementy wystroju i dekoracji. Ponadto w Domu dla Dzieci Nr 2 w Pasymiu w związku z planowanym zwiększeniem statutowej liczby wychowanków przeprowadzono remont polegający na zaadaptowaniu pomieszczeń, które mają być planowo przeznaczone dla dwojga dodatkowych wychowanków.

### **13.13 Centrum Administracyjne do Obsługi Placówek Opiekuńczo-Wychowawczych w Szczytnie : Dom Dziecka i Dom Dziecka nr 2 w Szczytnie.**

W ciągu 2021 roku Dom Dziecka w Szczytnie oraz Dom Dziecka Nr 2 w Szczytnie objęły opieką całodobową łącznie 28 wychowanków. Dom Dziecka w Szczytnie przeznaczony jest dla 14 osób. W w/w placówce w ubiegłym roku przebywali wychowankowie w wieku od 10 do 18 roku życia. Statutowa liczba wychowanków dla Domu Dziecka Nr 2 w Szczytni wynosi 12 osób, w ubiegłym roku w w/w placówce przebywali wychowankowie w wieku od 5 do 21 lat.

W Centrum Administracyjnym do Obsługi Placówek Opiekuńczo-Wychowawczych w Szczytnie oraz w Domu Dziecka i Domu Dziecka Nr 2 w Szczytnie wg stanu na koniec 2021 r. było zatrudnionych łącznie 24 osób, w tym 14 wychowawców.

Podopieczni placówek uczęszczali w ubiegłym roku do następujących szkół:

- przedszkole w Szczytnie: 1 dziecko;
- szkoła podstawowa w Szczytnie: 5 dzieci;
- szkoła branżowa I stopnia w Szczytnie i Olsztynie: 8 wychowanków;
- technikum w Szczytnie : 2 wychowanków;
- liceum ogólnokształcące w Szczytnie: 1 wychowanek;
- Specjalny Ośrodek Szkolno-Wychowawczy w Szczytnie: 5 wychowanków (szkoła podstawowa);
- studia I-go stopnia ( stacjonarne) na Uniwersytecie Warmińsko-Mazurskim w Olsztynie na kierunku: zarządzanie: 1 wychowanka;

W 2021 roku skierowano do Domów Dziecka w Szczytnie 5 nowych wychowanków. Powyżej wymienione placówki opuściły natomiast w ubiegłym roku łącznie 4 pełnoletnie osoby, które usamodzielnily się.

W trakcie ubiegłego roku w w/w placówkach opiekuńczo-wychowawczych odbyły się łącznie 2 posiedzenia stałego zespołu do spraw okresowej oceny sytuacji dziecka i rodziny oraz 9 doraźnych posiedzeń.

~~W 2021 roku zapewniono wychowankom placówek możliwość aktywnego uczestnictwa w zajęciach zgodnych z ich zainteresowaniami, tj.:~~



- zajęciach kulinarnych i cukierniczych polegających m.in. na gotowaniu obiadów, pieczeniu chleba, ciast, rogalików, bułeczek i pączków oraz przygotowywaniu deserów i koktajli owocowych;
- zajęciach ruchowych i sportowych, tj. gry zespołowe na świeżym powietrzu, korzystanie ze sprzętu na placu zabaw mieszczącego się na posesji placówek, wycieczki rowerowe, wyjścia na plażę miejską połączone z kąpielą w miejscowym jeziorze, do parku z dmuchanymi zjeżdżalniami;
- zajęciach plastycznych, np. wykonywanie prac przestrzennych, tworzenie lampionów, wykonywanie kartek walentynkowych i świątecznych oraz wspólnego plakatu pt. „Wiosna tuż,tuż...”, udział w konkursach plastycznych pt. „Zabawny Mikołaj” lub „Zimowy Krajobraz”;
- zajęciach wychowawczych między innymi pn. „Zwierzę to nie zabawka”, „Nie bój się marzyć” (pogadanki), „Moc języka- Na początku było słowo” (warsztaty muzyczno-terapeutyczne), spotkanie z przedstawicielem Komendy Powiatowej Policji w Szczytnie w celu omówienia odpowiedzialności i konsekwencji oraz norm i zasad społecznych;
- udział we wspólnych grach planszowych, wieczorach filmowych, dyskotekach np. walentynkowej, z okazji Dnia Kobiet, ogniskach połączonych z pieczeniem kiełbasek, wspólnych wyjściach na spacer do parku, wokół jeziora oraz szlakiem Mazurskiego Pofajdoka połączone z jedzeniem lodów oraz dań typu fast food, wyjścia na lodowisko miejskie, miejscowego kina oraz zwiedzanie Zamku Krzyżackiego;
- wyjścia na miejscowe imprezy plenerowe np. . „Festiwal Kolorów Heli” na plaży miejskiej, wyjazd do parku rozrywki Bartbo oraz na kolonie letnie do Międzywodzia.

W Domu Dziecka i Domu Dziecka Nr 2 w Szczytnie podejmowano działania mające na celu podtrzymywanie więzi dziecka z rodziną oraz włączaniu rodziny w pracę wychowawczą. Rodziny wychowanków wspierano poprzez pracę socjalną, która polegała m. in. na podjęciu działań wobec rodziców podopiecznych, mających na celu zmianę ich postaw, złych nawyków i zachowań patologicznych oraz motywowaniu do wszelkiej aktywności na rzecz powrotu dziecka do rodziny naturalnej. Placówki inicjowały działania niezbędne do podtrzymania więzi wychowanków z rodziną oraz do unormowania ich sytuacji rodzinnej. Domy Dziecka w Szczytnie zapewniały również w roku ubiegłym wychowankom pomoc psychologiczno-pedagogiczną polegającą na realizowaniu: działań profilaktycznych, zajęć wyrównawczych likwidujących braki i zaległości w wiedzy i umiejętnościach szkolnych oraz dodatkowych zajęć wspomagających rozwój poznawczy i efektywność uczenia się, a także przeprowadzaniu rozmów i interwencji wychowawczych zgodnie z potrzebami dzieci.

W roku ubiegłym w Domu Dziecka w Szczytnie wykonano prace remontowe polegające na pomalowaniu wszystkich pomieszczeń mieszczących się w budynku Odnowiono wyposażenie niektórych pokoi mieszkalnych wychowanków oraz innych pomieszczeń wchodzących w skład domu przez wymianę mebli, zakup nowych dywanów, koców i pościeli oraz naczyń, a także nowych elementów wystroju i dekoracji wewnątrz. Dokonano również naprawy instalacji hydraulicznej oraz bieżących napraw w zakresie elektryki i stolarstwa.

W Domu Dziecka Nr 2 w Szczytnie natomiast wykonano prace remontowe wynikające z eksploatacji budynku, tj. częściowo wymieniono płytki na schodach wejściowych, dokonano naprawy elektryki, tj. wymieniono gniazda, włączniki i żarówki, wykonano naprawy kabin prysznicowych. Pomalowano także ściany w pokojach wychowanków oraz

pokojów wspólnego wypoczynku. Doposażono także placówkę adekwatnie do potrzeb

wychowanków w zakresie drobnego sprzętu elektronicznego wchodzącego w skład gospodarstwa domowego.

Na posesjach obu placówek wykonano także prace gospodarcze polegające na zagospodarowaniu terenu działki w kwiaty i rośliny ozdobne, dokonano również naprawy i odnowienia ławek.

Z uwagi na ogłoszony na terytorium Polski stan epidemii spowodowanej wirusem SARS-CoV-2/COVID-19/ oraz wytyczne wydane w tym zakresie przez Wojewodę Warmińsko-Mazurskiego urlopowania dzieci przebywających w placówkach opiekuńczo-wychowawczych na terenie Powiatu Szczycieńskiego na dni wolne od nauki do domów ich rodzin biologicznych zostały znacząco ograniczone. Wychowankowie placówek rzadziej odwiedzali rodziny biologiczne w ich miejscach zamieszkania, dłuższe urlopowania większości dzieci miały miejsce głównie w okresie wakacji letnich, a także Świąt Bożego Narodzenia. Po dłuższych okresach urlopowania dzieci były poddawane testom na obecność wirusa SARS-CoV-2/COVID-19/.

Wychowankowie placówek z uwagi na panującą pandemię Covid-19 jednostkowo lub po kilkoro osób okresowo byli izolowani od reszty dzieci przybywających w placówkach bądź odbywali kwarantannę z uwagi na zalecenia SANEPID-u wynikające z kontaktu wychowanków z osobami, u których potwierdzono zarażenie Covid-19, z reguły do którego dochodziło na terenie szkół lub jeśli powracali z uciezek i istniało wobec nich podejrzenie, że mogli być zarażeni, co stwarzało ryzyko masowego rozprzestrzenienia się wirusa wśród pozostałych w placówkach wychowanków oraz kadry w nich zatrudnionych.

## Wykaz potrzeb w zakresie pomocy społecznej Powiatowego Centrum Pomocy Rodzinie w Szczytnie na 2022 rok

Powiatowe Centrum Pomocy Rodzinie w Szczytnie otrzymało w 2022 rok środki finansowe w łącznej wysokości **6.105.085,00 zł** na działalność:

- Powiatowe Centrum Pomocy Rodzinie 994.490,00 zł;
- Powiatowy Zespół Orzekania o Niepełnosprawności 601.275,00 zł
- Rodziny Zastępcze 3.487.043,00 zł
- Dodatek wychowawczy 283.697,00 zł
- Ośrodek Interwencji Kryzysowej , mieszkania chronione 148.322,00 zł
- Pozostała działalność (Program dla sprawców przemocy) 18.000,00 zł
- Placówki opiekuńczo-wychowawcze (pomoc pieniężna 563.018,00 zł  
Kontynuacja nauki oraz odpłatność za dzieci ( w tym 141.068,00 zł -500+)  
z powiatu szczycieńskiego przebywające w placówkach  
opiekuńczo-wychowawczych w innych powiatach )
- Świadczenia społeczne (Karta Polaka) 9.240,00 zł

Na realizację zadań z Państwowego Funduszu Rehabilitacyjnego Osób Niepełnosprawnych otrzymano środki pozabudżetowe w łącznej wysokości **3.024.001,23zł** z czego na:

- Rehabilitację zawodową i społeczną 2.776.262,00 zł
- Program „Aktywny Samorząd” (I transza) 247.739,23 zł

Łącznie na realizację zadań Centrum dysponuje **łącznie 6.105.085,00 zł**

Zgodnie z ustawą o wspieraniu rodziny i systemie pieczy zastępczej na częściowe pokrycie kosztów utrzymania dzieci w pieczy zastępczej w 2022 r zaplanowano 2.283.697,00zł natomiast na częściowe pokrycie kosztów utrzymania dzieci w pieczy zastępczej ( w innych powiatach –porozumienia) kwotę 263.526,00zł.

1. Powiatowe Centrum Pomocy Rodzinie będzie w imieniu Starosty podpisywało umowy z rodzinami zastępczymi i wypłacało im należne świadczenia, dodatki wychowawcze i wynagrodzenia.
2. Tworzenie nowych rodzin zastępczych, organizowanie pomocy i wsparcia osobom sprawującym rodzinną pieczę zastępczą.
3. Organizowanie szkoleń dla rodzin zastępczych w celu podniesienia ich kwalifikacji, prowadzenie grup wsparcia dla rodzin i dzieci oraz warsztatów edukacyjno –rozwojowych..
4. Zgłoszenie do ośrodków adopcyjnych informacji o dzieciach z uregulowaną sytuacją prawną
5. Umożliwienie powrotu dziecka umieszczonego w pieczy zastępczej do środowiska rodzinnego lub znalezienie rodziny adopcyjnej.

W Domu Pomocy Społecznej w Szczytnie oraz filii w Spychowie zaplanowano środki finansowe w wysokości 9. 819.405,00 zł. Z uwagi na brak środków finansowych wykonywane będą tylko naprawy bieżące.

W Środowiskowym Domu Samopomocy w Szczytnie oraz Filii w Piasutnie zaplanowano na działalność domu 3.041.564,00 :

- ŚDS Szczytno z dotacji 1.606.320,00 zł
- Program za życiem 26 212,00 zł

ŚDS Piasutno z dotacji 1.396.800,00 zł

Program za życiem 12 232,00 zł

W ramach środków dla województwa warmińsko-mazurskiego przyznane zostały środki dla Powiatu Szczycieńskiego w wysokości 238.139,00 zł z przeznaczeniem na inwestycje w Środowiskowym Domu Samopomocy w Piasutnie tj. na roboty budowlane, prowadzenie nadzoru inwestorskiego, nadzór autorski, aktualizacje kosztorysów, wyodrębnienie IV etapu budowy oraz tablicę informacyjną. Całkowity koszt inwestycji 244.639,00 zł

Na funkcjonowanie placówek opiekuńczo-wychowawczych działających na terenie powiatu szczycieńskiego w 2022 roku zaplanowano:

- Dom Dziecka w Szczytnie 674.830,00 zł  
Wymiana drzwi wejściowych w Domu Dziecka w Szczytnie – 5.000 zł  
Wymiana łóżek w Domu Dziecka nr 2 w Szczytnie -5.000 zł  
Wymiana materacy w łózkach- 10.000 zł
- Dom Dziecka w Szczytnie nr 2 529.500,00 zł
- Centrum Administracyjne do obsługi Placówek Opiekuńczo-wychowawczych w Szczytnie 668.730,00zł
- Centrum Ekonomiczno-Administracyjne Domów dla Dzieci w Pasymiu 2.840.657,00zł  
Remont dachu nad tarasem w Domu Dla Dzieci nr 3 w Pasymiu – 30.000 zł  
Wymiana drzwi wejściowych do Domu Dla Dzieci nr 3 w Pasymiu – 5.000 zł

#### **Do najważniejszych zadań PCPR w roku 2022 należy :**

1. Wdrażanie i realizacja strategii rozwiązywania problemów społecznych .
2. Tworzenie na terenie Powiatu Szczycieńskiego rodzinnych form pieczy zastępczej.
3. Finansowanie wydatków związanych z opieką i wychowaniem dziecka umieszczonego w rodzinie zastępczej.
4. Zapewnienie ofiarom przemocy w rodzinie miejsc noclegowych całodobowych – finansowanie ośrodka interwencji kryzysowej.
5. Prowadzenie mieszkań chronionych dla pełnoletnich wychowanków, którzy opuścili placówkę opiekuńczo-wychowawczą lub rodzinę zastępczą i kontynuują naukę, utracili oparcie w domu rodzinnym i zamierzają osiedlić się na terenie Powiatu Szczycieńskiego.
6. Utrzymanie standardu w Centrum Administracyjnym do Obsługi Placówek Opiekuńczo-Wychowawczych w Szczytnie prowadzącym wspólną obsługę administracyjno-ekonomiczną dla : Domu Dziecka w Szczytnie oraz Domu Dziecka nr 2 w Szczytnie.
7. Utrzymanie standardu w Centrum Ekonomiczno-Administracyjnym Domów dla Dzieci w Pasymiu prowadzącym wspólną obsługę administracyjno- ekonomiczną dla : Domu dla Dzieci Nr1, Nr 2 i nr 3 w Pasymiu.
8. Utrzymanie standaryzacji ŚDS oraz dalszy proces standaryzacji w Środowiskowym Domu Samopomocy w Szczytnie.
9. Pozyskiwanie dodatkowych środków finansowych na realizację programów rozszerzających ofertę zadań ustawowych.
10. Podnoszenie kwalifikacji zawodowych kadry zatrudnionej w PCPR.
11. Ciągła współpraca z jednostkami pomocy społecznej oraz organizacjami w celu usprawnienia współpracy poprzez działania informacyjne, prowadzenie zintegrowanych działań, wymiany informacji i doświadczeń.



POWIATOWY PROGRAM DZIAŁAŃ  
PROFILAKTYCZNYCH W ZAKRESIE  
PROMOWANIA I WDRAŻANIA  
PRAWIDŁOWYCH METOD  
WYCHOWAWCZYCH W STOSUNKU  
DO DZIECI W RODZINACH  
ZAGROŻONYCH PRZEMOCĄ W RODZINIE  
W POWIECIE SZCZYCIEŃSKIM NA LATA  
2021-2026”

ROK 2021

Cel główny Programu „Podejmowanie działań profilaktycznych w zakresie promowania i wdrażania prawidłowych metod wychowawczych wobec dzieci w rodzinach zagrożonych występowaniem przemocy w rodzinie”

Lp	Cel szczegółowy	Działania	Wskaźniki				Organ odpowiedzialny
			tematyka	Liczba osób	Liczba spotkań	Termin realizacji	
1.	<b>Propagowanie prawidłowych metod wychowawczych i postaw rodzicielskich poprzez zwiększenie świadomości społeczności lokalnej na temat negatywnych skutków płynących ze stosowania przemocy</b>	<p>-Prowadzenie działań profilaktycznych i edukacyjnych skierowanych do rodziców i dzieci m.in. poprzez rozpowszechnianie materiałów informacyjnych (np. ulotki, plakaty i inne)</p> <p>-tworzenie i realizacja programów profilaktycznych w zakresie promowania i wdrażania prawidłowych metod wychowawczych</p>	<p>-Zajęcia profilaktyczne w klasach: uzależnienia od alkoholu, narkotyków, papierosów, e-papierosów, uzależnienia behawioralne, fonoholizm, uzależnienie od internetu</p> <p>- spotkania edukacyjne z dziećmi i młodzieżą dot. przemocy</p> <p>-Rozwieszenie plakatów i ulotek informacyjnych na terenie szkoły, przekazanie ulotek dla rodziców.</p> <p>-spotkania z rodzicami w czasie klasowych ognisk integracyjnych</p> <p>-zapoznanie rodziców z programem Wychowawczo-Profilaktycznym</p> <p>Pedagogizacja rodziców w zakresie stosowania prawidłowych metod wychowawczych</p> <p>Aktualizacja Program Wychowawczo-profilaktycznego szkoły.</p> <p>„Cukierki” program wczesnej profilaktyki uzależnień kl. I-III</p>	<p>Kl. IV-VIII</p> <p>2x25</p> <p>Kl. 1-4</p>	<p>Ok.40 Ok 50 godz</p> <p>2</p> <p>8</p> <p>2</p>	<p>I-VI 2021 r IX-XII 2021r</p> <p>Luty 2021 Czerwiec 2021</p> <p>IX.2021</p> <p>10-14.06. 2021</p> <p>Wrzesień 2021</p>	<p>Gmina Wielbark (wychowawcy klas, pedagog, psycholog)</p> <p>Wychowawcy Psycholog</p> <p>Pedagog</p> <p>Nauczyciele nauczania początkowego</p>

		Spotkania z policjantami „Odpowiedzialność prawna nieletnich w odniesieniu do zadań motywowanych uprzedzeniami”  Rozdawanie ulotek 130 szt	2x13	2	29.11.2021r 16.12.2021r	
		Kampania „Biała Wstążka”	460	Godziny wychowawcze, zapoznanie z celem kampanii-16	XII 2021	ZS nr 3 w Szczytnie
		„Cyberprzemoc”-spotkania on-line z policjantem, KPP	126	Godziny wychowawcze-4	X/XI 2021	ZS nr 3 w Szczytnie
		W ramach akcji szkolnej „Biała Wstążka”  Publikowanie na szkolnym FB oraz na stronie internetowej szkoły materiałów z zakresu przeciwdziałania agresji/przemocy, w tym przemocy domowej	Cała społeczność szkolna ok 800 osób		XII 2021	ZS Nr 2 w Szczytnie
		„Widzę, słyszę, reaguję”  Porady prawne dla ofiar przemocy	9  1 osoba	Spotkanie z psychologiem, 2 grupy  Porady prawne udzielane on-line	30.11.2021r  10.12.2021r	MOPS Szczytno
		Realizacja Gminnego programu wspierania rodziny na terenie miasta Szczytno na lata 2019-2021 oraz Programu przeciwdziałania przemocy w rodzinie oraz ochrony ofiar przemocy w rodzinie na lata			2021	MOPS Szczytno



			2021-2025				
			Poradniki broszury, ulotki do zapoznania się z tematyką przemocy. Filmiki w internecie, rozmowy, pogadanki	24	Wg. potrzeb	2021	Centrum Administracyjne do Obsługi Placówek Opiekuńczo-Wychowawczych w Szczytnie
			Tworzenie dowolną metodą :plakatów, prac plastycznych dot. agresji wśród dzieci i młodzieży	20	Wg. potrzeb		Dom Dziecka w Szczytnie Dom Dziecka w Szczytnie Nr2
			Stop przemocy (cyberprzemocy, przemocy w rodzinie)			VI 2021	SP Łatana Wielka
			Program wychowawczo-profilaktyczny na rok szkolny 2021/2022	20	2	IX 2021	SP Łatana Wielka
			Projekt „Klub Edukacji i Integracji Pokoleń”	74		2021	MGOPS Pasym
			Projekt „Utworzenie Centrum Wspierania rodziny”	33		2021	
			Plakaty i ulotki rozpowszechniane w siedzibie MGOPS			2021	
			Warsztaty umiejętności wychowawczych	13	15		
			Grupa wsparcia dla rodziców z problemami wychowawczymi				
			Zajęcia psychoedukacyjne dla dzieci i rodziców	11	15		GKRPA
			Postaw na rodzinę	22	2	IX-X	SP w Gromie Wychowawcy i Pedagog szkolny
			Przemoc kradnie życie	23	2	IX	SP w Grupie wychowawcy
			Konsultacje				SP Pasym

		indywidualne z rodzicami	3	5		
		Realizacja programu wychowawczo-profilaktycznego bieżąca praca wychowawców realizacja programu „Strażnicy uśmiechu”	70		2021r	GOPS Świętajno
		Przemoc:” Jak rozpoznać jak sobie z nią radzić”	1	63	X-2021r	Gmina Świętajno
		„Stres i sposoby radzenia sobie ze stresem”	48		2021 r	
		„Czy jestem asertywny”	40		2021r	
		„Moje prawa kończą się tam, gdzie zaczynają się prawa drugiego człowieka”	36			Gmina Świętajno
		„Zagrożenia w internecie”	48			Gmina Świętajno
		„Tożsamość w internecie”	40			Gmina Świętajno
		„Wirtualne uzależnienie”	96			Gmina Świętajno
		„Pomagając innym staję się lepszy”	96			Gmina Świętajno
		„Przekraczamy próg klasy czwartej”	40			Gmina Świętajno
		„Jak radzić sobie ze smutkiem”	96			Gmina Świętajno
		„W poszukiwaniu szczęścia – rodzinne więzi”	50			Gmina Świętajno
		„Oswoić samotność”	133			Gmina Świętajno
		„Zachowania autodestrukcyjne, lęki, depresja”	164			Gmina Świętajno
		Realizacja programów profilaktycznych i planów wychowawczych klas	34 odziały	Praca zgodna z planowymi działaniami	2021r	Szkoła

			-Akcja 19 dni przeciwko krzywdzeniu i przemocy wobec dzieci  -Indywidualne spotkania z psychologiem , pedagogiem  -Zajęcia w zespołach klasowych		wycho wawc w	Listopad 2021r	Podstawowa z Oddziałami Integracyjnymi nr 2 w Szczytnie
2	<b>Wspieranie rodzin z problemami opiekuńczo-wychowawczymi w prawidłowym pełnieniu ról społecznych</b>	-wspieranie rodzin we wzmacnianiu i odzyskiwaniu zdolności do prawidłowego funkcjonowania poprzez pracę socjalną, poradnictwo rodzinne, psychologiczne, pedagogiczne oraz prawne i inne	Spotkania z rodzicami dzieci sprawiających trudności wychowawcze	Ok.150	Ok.100		Gmina Wielbark (wychowawcy, pedagog, psycholog)
			Spotkania z rodzinami objętymi procedurą NK	2			
			Konsultacja z psychologiem	24	24	2021	MGOPS Pasym
			Praca socjalna	246		2021	MGOPS Pasym
			Konsultacje prawne	13		2021	GKRPA Pasym
			Jestem bezpieczny	8	16	Wrzesień-grudzień	SP Grom wychowawcy klas i pedagog szkolny
			Spotkania ze specjalista ds. uzależnień i współuzależnienia	14	48	2021	GKRPA
			Jak rozwiązywać problemy emocjonalne dzieci	5	5	VI 2021	Szkoła , psychoterapeuta PPP w Szczytnie
			Porady i konsultacje nauczycieli, w tym wychowawców klas, oraz szkolnych, specjalistów			Styczeń-czerwiec 2021, wrzesień-grudzień 2021r	
			Spotkania indywidualne i grupowe z osobami uczestniczącymi w realizacji projektu „rodzina-nasz skarb”	43		I-VI.2021r	Miasto Szczytno , Fundacja Animowania i Rozwoju Aktywności
Realizowanie tematyki związanej z zagrożeniami , procedury postępowanie w sytuacjach				Centrum Administracyjne do Obsługi Placówek Opiekuńczo-Wychowawczych w Szczytnie			

			kryzysowych uświadamianie jak podejmowanie działań				Dom Dziecka w Szczytnie Dom Dziecka Nr 2 w Szczytnie
		-praca koordynatorów rodzinnej pieczy zastępczej z rodzinami zastępczymi oraz asystentów rodziny z rodzinami biologicznymi w zakresie kształtowania prawidłowych postaw i wzorców rodzicielskich	Konsultacje, opis funkcjonowania rodziny dziecka (5,10 dzieci)				Szkoła Podstawowa z Oddziałami Integracyjnymi nr 2 w Szczytnie , PCPR
			Asystent rodziny	43		2021	MGOPS Pasym
				23 rodziny	Rozmo- wy indywid- ualne asystent a rodziny z rodzina- mi	2021r	MOPS Szczytno
		- zwiększenie dostępności do informacji o możliwości uzyskania wsparcia i pomocy	Przekazywanie numerów telefonów i adresów do instytucji wspierających .  Umieszczenie plakatów informacyjnych i telefonów zaufania na terenie szkoły				Gmina Wielbark
			Jak radzić sobie z przemocą lub negatywnymi emocjami?	63	2	IX	Gmina Świątajno
			Kampania społeczna Kocham nie biję	63	1		
			Aktualizowana na bieżąco baza danych teleadresowych instytucji udzielających pomocy i wsparcia na stronie internetowej szkoły	Cała społecz- ność szkolna ok 800 osób		Styczeń- czerwiec 2021, wrzesień – grudzień 2021	ZS Nr 2 w Szczytnie
			BIP UMiG Pasym  BIP GKRPA Internetowa strona MGOPS Ogłoszenia rozwieszane w budynku MGOPS i UMiG Pasym				MGOPS Pasym
			Aktualizacja informatora „Gdzie szukać pomocy Szczytnie”		Dostęp- ność w siedzibi- e ośrodka i BIP	2021 r	MOPS Szczytno

					MOPS Szczytno		
			Spotkania edukacyjne z dziećmi dot. przemocy				Centrum Administracyjne do Obsługi Placówek Opiekuńczo – Wychowawczych w Szczytnie Dom Dziecka w Szczytnie Dom Dziecka Nr 2 w Szczytnie
			Konsultacje ze specjalistami				Szkoła Podstawowa z Oddziałami Integracyjnymi nr 2 w Szczytnie, PCPR
3.	<b>Edukacja rodzin i dzieci mająca na celu kształtowanie prawidłowych postaw, stosowania metod wychowawczych oraz dostrzegania skutków płynących ze stosowania przemocy wobec dzieci i innych członków rodzin</b>	-organizowanie spotkań, szkoleń i/lub warsztatów skierowanych dla rodziców mających na celu podniesienie kompetencji-opiekuńczo-wychowawczych	Spotkanie z przedstawicielami Poradni PP w Szczytnie z powodu pandemii przełożone na innych termin  Rozmowa z rodzicem n/t sytuacji rodzinnej dziecka	3	1	15.11.2021r	Gmina Wielbark
			Projekt „Klub Edukacji i Integracji Pokoleń	74		2021r	MGOPS Pasym
			Projekt „Utworzenie Centrum Wspierania Rodziny”	33		2021r	MGOPS Pasym
			Grupa wsparcia dla rodziców z problemami wychowawczymi	8	20	2021r	GKRPA Pasym
			Warsztaty umiejętności wychowawczych	13	15	2021 r	MGOPS Pasym
			Zajęcia psychoedukacyjne dla dzieci i rodziców	11	15	2021r	GKRPA Pasym
			Spotkania zespołów nauczycieli z rodzicami, wywiadówki				SP Łatana Wielka
			Spotkania grupowe pedagoga szkolnego z rodzicami uczniów nt. wpływu sytuacji pandemii, nauki w trybie zdalnym	60	11	VI 2021r	ZS Nr 2 w Szczytnie



		oraz powrotu do szkoły na kondycję emocjonalną uczniów oraz rodziców , a także sposobów/zasad wspierania dziecka				
		Warsztaty „Szczęśliwa rodzina”	43 osoby	2 wyjazdy we warsztaty terapeutyczne	I-VI.2021r	Fundacja Animowania i Rozwoju
		Kampania 19 dni przeciwko przemocy i krzywdzeniu dzieci				Szkoła Podstawowa z Oddziałami Integracyjnymi nr 2 w Szczytnie
		Wsparcie w procesie wychowania	20	15	2021	
		Poradnictwo specjalistyczne - psychologiczne	1	4	IX 2021 do XII 2021	PCPR organizator pieczy zastępczej
	Organizowanie szkoleń dla rodzin zastępczych mających na celu podnoszenie kompetencji opiekuńczo-wychowawczych	Szkolenie dla rodzin zastępczych	25	1	29.10.21r	PCPR organizator pieczy zastępczej
	Wzmocnienie kompetencji osobistych dzieci i młodzieży w zakresie umiejętności unikania zagrożeń i oceny ryzyka poszczególnych zachowań, budowania partnerskich relacji z ludźmi, dokonywania adekwatnej samooceny w oparciu o własnej zasoby i dokonania	Zajęcia profilaktyczne z uczniami skupiające się na tematyce związanej z rozpoznawaniem i radzeniem sobie z emocjami  Zajęcia profilaktyczne z zakresu uzależnień.  Zajęcia rozwijające3 kompetencje emocjonalno-społeczne.				Gmina Wielbark
		STOP przemocy	28	24	2021r	SP Grom

			Akademia Bezpiecznego Puchatka	19 (kl..I)	2		SP Łatana Wielka
			„Bieg po zdrowie”	9	3	XI 2021	
			Program „Cukierki”	43	2	VI 2021	
			„Czy wiesz, że możesz mówić nie...”	25	2	II 2021 VI 2021	
			„Trzymaj formę”	40		2021	
			Zajęcia profilaktyczne dla uczniów: -Spotkania z policjantką z KPP w Szczytnie <i>Odpowiedzialność karna nieletnich. Bezpieczeństwo w szkole</i>	111	4	XI 2021	ZS nr 2 w Szczytnie
			-Zajęcia z policjantką z KPP w Szczytnie nt <i>Cyberprzemoc oraz zagrożenia wynikające z użytkowania sieci Internet w ramach policyjnej akcji – Hejt a Ty co na to?- zajęcia na platformie Microsoft Teams</i>	410	17	Luty- Marzec 2021	ZS nr 2 w Szczytnie
			- zajęcia z pedagogiem we wszystkich klasach, z wyłączeniem programowo najwyższych <i>Jak sobie radzić z przemocą rówieśniczą ?-na platformie Teams</i>	562	23		
			-zajęcia <i>racjonalne korzystanie z technologii informacyjnej, zagrożenia związane z jej użytkowaniem,(cy berprzemoc, stalking, hejt oraz wulgarnie treści w sieci) w klasie zagrożonej agresją/przemocą</i>	29	1	II 2021	ZS nr 2 w Szczytnie

			wirtualną z pedagogiem szkolnym				ZS nr 2 w Szczytnie
			Spotkania interwencyjno-edukacyjne z pedagogiem szkolnym oraz wychowawcą w klasach zagrożonych występowaniem przemocy rówieśniczej	89	4	X-XII 2021	
			Zajęcia online z policjantami z Wydziału Prewencji KWP w Olsztynie <i>Czym jest handel ludźmi i jak się przed nim ustrzec?</i>	32	2	X 2021	ZS nr 2 w Szczytnie
			Zajęcia dot. integracji, budowania poczucia bezpieczeństwa oraz spójności zespołu klasowego z pedagogiem szkolnym	112	4	X 2021	ZS nr 2 w Szczytnie
			Zajęcia z wychowawcą w ramach realizacji Programu wychowawczo-Profilaktycznego Szkoły dotyczące min:			2021	
			-Cyberprzemocy, hejtu, bezpieczeństwa w sieci, netykiety	405	19		ZS nr 2 w Szczytnie
			- uzależnień, w tym u. behawioralnych	662	30		ZS nr 2 w Szczytnie
			-profilaktyki agresji/przemocy	246	10		
			- stresu oraz radzenia sobie w sytuacji trudnych, kryzysowych	719	34		ZS nr 2 w Szczytnie
			- tworzenie zasad i norm klasowych-kontrakt/prowadzenie: wychowawcy klasy	403	19		ZS nr 2 w Szczytnie



			-dokonywanie samooceny	938	43		
			- kształtowanie świadomości swoich mocnych i słabych stron	97	4		
			- nauki autoprezentacji	78	3		ZS nr 2 w Szczytnie
			- kształtowania właściwych postaw międzyludzkich , w tym szacunku , tolerancji oraz uniwersalnych wartości	615	30		
			Wzmacnianie więzi rodzinnych w czasie warsztatów	43 osoby	W czasie realizacji projektu		MOPS Szczytno Fundacja animowania Rozwoju i Aktywności
			Zajęcia dla dzieci poniżej 18 r.ż (poprawne funkcjonowanie w rodzinie)	15 osób	„rodzina – nasz skarb”	I-VI.2021r	
			Zajęcia psychoedukacyjne dotyczące zagrożeń w sieci . Przeciwdziałania przemocy poprzez aplikację „Help me” „Mój parasol” Zapobieganie pogadanki	24			Centrum Administracyjne do Obsługi Placówek Opiekuńczo-Wychowawczych w Szczytnie Dom Dziecka w Szczytnie Dom Dziecka Nr 2 w Szczytnie



***Sprawozdanie z Powiatowego  
Programu Przeciwdziałania Przemocy  
w Rodzinie oraz Ochrony Ofiar  
Przemocy w Rodzinie w Powiecie  
Szczygieńskim na lata 2021-2026***

Rok 2021



Powiatowe Centrum Pomocy Rodzinie w Szczytnie

Wykaz używanych w niniejszym opracowaniu skrótów:

- PCPR** - Powiatowe Centrum Pomocy Społecznej
- PZ** - Piecza zastępcza
- OIK** - Ośrodek Interwencji Kryzysowej
- OPS** - Ośrodek Pomocy Społecznej
- GOPS** - Gminny Ośrodek Pomocy Społecznej
- KPP** - Komenda Powiatowa Policji
- GUS** - Główny Urząd Statystyczny
- EFS** - Europejski Fundusz Społeczny
- MPiPS** - Ministerstwo Pracy i Polityki Społecznej
- PUP** - Powiatowy Urząd Pracy
- PFRON** - Państwowy Fundusz Rehabilitacji Osób Niepełnosprawnych
- WTZ** - Warsztat Terapii Zajęciowej
- SP** - Szkoła podstawowa
- PPP** - Poradnia Psychologiczno-Pedagogiczna
- SOSW** - Specjalny Ośrodek Szkolno-Wychowawczy
- ZI** - Zespół Interdyscyplinarny

„Powiatowy Program Przeciwdziałania Przemocy w Rodzinie oraz Ochrony Ofiar Przemocy w Rodzinie w Powiecie Szczygieńskim na lata 2021-2026 został przyjęty Uchwałą Nr XXVI/184/2021 Rady Powiatu w Szczytnie z dnia 24 czerwca 2021 roku .

Program realizowany był w oparciu o następujące akty prawne :

- ❖ Konstytucja Rzeczypospolitej Polskiej z dnia 2 kwietnia 1997 r. ( Dz.U.Nr 78 poz. 483 z późn. Zm). Rozdział II pt. „*Wolność, prawa i obowiązki człowieka i obywatela*”;
- ❖ Kodeks Karny ( Dz.U z 2021 r. Nr 534) art. 207 stanowi :”§ 1 *Kto znęca się fizycznie lub psychicznie nad osobą najbliższą lub inną osobą pozostającą w stały lub przemijającym stosunku zależności od sprawcy albo nad małoletnim lub osobą nieporadną ze względu na jej stan psychiczny i fizyczny, podlega karze pozbawienia wolności od 3 miesięcy do 5 lat. § 2 jeżeli czyn określony w § 1 połączony jest ze stosowaniem szczególnego okrucieństwa, sprawca podlega karze pozbawienia wolności od roku do 10 lat. §3 jeżeli następstwem czynu określonego w § 1 i w § 2 jest targnięcie się pokrzywdzonego na własne życie, sprawca podlega karze pozbawienia wolności od 2 do 12 lat”*
- ❖ Ustawa z dnia 29 lipca 2005 r. o przeciwdziałaniu przemocy w rodzinie (Dz.U z 2020 r Nr 180, poz. 218).
- ❖ Ustawa z dnia 12 marca 2004 r. o pomocy społecznej ( tekst jednolity Dz.U z 2021 r. poz.2268, i 2270 oraz 2022 r poz.1 i 66 ) również określa kompetencje pracowników jednostek pomocy społecznej, której zadaniem jest udzielanie wszelkiej pomocy osobom i rodzinom dotkniętym problemem przemocy w rodzinie.
- ❖ Ustawa z dnia 26 października 1982 r. o wychowaniu w trzeźwości i przeciwdziałaniu alkoholizmowi ( tekst jednolity Dz.U z 2021 r. poz.1119). Mając na uwadze, iż zjawisko przemocy występuje bardzo często w rodzinach dotkniętych problemem alkoholowym, w kwestiach jej dotyczących bierze się także pod uwagę regulacje w/ cyt. ustawy.
- ❖ Krajowy Program Przeciwdziałania Przemocy w Rodzinie przyjęty Uchwałą Nr 16 Rady ministrów z dnia 01 lutego 2021 r.
- ❖ Wojewódzki Program Przeciwdziałania Przemocy w Rodzinie oraz Ochrony Ofiar Przemocy w Rodzinie na lata 2021-2026 (Uchwała nr 1/6/21/VI z dnia 5 stycznia 2021 r.)

Powiatowy Program Przeciwdziałania Przemocy w Rodzinie i Ochrony Ofiar Przemocy w Rodzinie na lata 2015-2020 ma charakter długofalowy.

Program był realizowany we współpracy z instytucjami, placówkami oświaty, jednostkami pomocy społecznej, organizacjami pozarządowymi, zespołami interdyscyplinarnymi, lokalnymi mediami, kościołami z terenu powiatu szczygieńskiego.

### **CEL GŁÓWNY**

#### ***Ograniczenie zjawiska przemocy w rodzinie w powiecie szczycieńskim***

##### **CEL OPERACYJNY 1.**

**Podjmowanie działań mających na celu zwiększenie wiedzy na temat zjawiska przemocy w rodzinie i przemocy rówieśniczej oraz promowanie zachowań alternatywnych wobec przemocy.**

##### **CEL OPERACYJNY 2**

**Podnoszenie jakości pracy służb zajmujących się przeciwdziałaniem przemocy w rodzinie.**

##### **CEL OPERACYJNY 3**

**Zwiększenie skuteczności podejmowanych działań w zakresie udzielania pomocy osobom dotkniętym przemocą w rodzinie.**

##### **CEL OPERACYJNY 4**

**Redukcja zachowań agresywnych i nabycie nowych umiejętności służących rozwiązywaniu konfliktów, sporów w rodzinach bez użycia przemocy.**

W ramach monitoringu „Powiatowego Programu Przeciwdziałania Przemocy w Rodzinie i Ochrony Ofiar Przemocy w Rodzinie na lata 2021-2026 „ PCPR w Szczytnie dokonało analizy realizacji w/w programu w okresie od stycznia 2021 do grudnia 2021 roku skupiając się przede wszystkim na procesie realizowania poszczególnych zadań zgodnie przyjętym celem głównym i celami operacyjnymi.

Podstawą oceny realizacji są dane własne PCPR oraz pozyskane od podmiotów zaangażowanych w realizację Programu, to jest: ośrodki pomocy społecznej z terenu powiatu szczycieńskiego, placówek opiekuńczo-wychowawczych, środowiskowych domów samopomocy, domu pomocy społecznej, poradni psychologiczno-pedagogicznej, komendy powiatowej policji, prokuratury rejonowej, sądu rejonowego, placówek oświatowych.

Przemoc domową należy zakwalifikować do kategorii zachowań negatywnych o dużej szkodliwości społecznej. Może być ona zarówno przyczyną, jak i skutkiem dysfunkcji w rodzinie.

Przemoc w rodzinie jest działaniem intencjonalnym, zaplanowanym, ukierunkowanym na wyrządzenie drugiej osobie krzywdy, szkody, cierpienia. Dotyczy relacji z bliskimi, w której istnieje nierówny układ sił. Dochodzi do wykorzystywania władzy, siły fizycznej, psychicznej, materialnej przez silniejszego nad słabszym. Przemoc w rodzinie może się objawiać w różnorodny sposób.

Według definicji przyjętej w ustawie z dnia 29 lipca 2005 r. o przeciwdziałaniu przemocy w rodzinie (j.t. Dz.U. z 2015r. poz. 1390) przemoc w rodzinie należy rozumieć, jako jednorazowe albo powtarzające się umyślne działanie lub zaniechanie naruszające prawa lub dobra osobiste członków rodziny, w szczególności narażające te osoby na niebezpieczeństwo utraty życia, zdrowia, naruszające ich godność, nietykalność cielesną, wolność, w tym seksualną, powodujące szkody na ich zdrowiu fizycznym lub psychicznym, a także wywołujące cierpienia i krzywdy moralne u osób dotkniętych  
przemocą.

Z psychologicznego punktu widzenia przemoc w rodzinie to działanie:

- ❖ Intencjonalne i skierowane przeciwko innym członkom rodziny,
- ❖ Naruszające prawa i dobra osobiste ofiar,
- ❖ Wykorzystujące wyraźną asymetrię sił,
- ❖ Powodujące ból i cierpienie.

Procedura "Niebieskie Karty" to instytucjonalne narzędzie służące do przeciwdziałania przemocy w rodzinie. Nowelizacja ustawy o przeciwdziałaniu przemocy w rodzinie (z dnia 10 czerwca 2010r. Dz.U. Nr 125 poz. 842), definiuje tą procedurę następująco: "Procedura "Niebieskie Karty" obejmuje ogół czynności podejmowanych i realizowanych przez przedstawicieli jednostek organizacyjnych pomocy społecznej, gminnych komisji rozwiązywania problemów alkoholowych, policji, oświaty i ochrony zdrowia, w związku z uzasadnionym podejrzeniem zaistnienia przemocy w rodzinie."

Oficjalne statystyki nie obejmują niezgłaszanych przypadków przemocy. W Powiecie Szczycieńskim **w roku sprawozdawczym założono łącznie 41** „Niebieskich Kart „. Analizując dane statystyczne za rok 2020 oraz 2021 można zauważyć spadek w liczbie założonych NK o 53,95%.

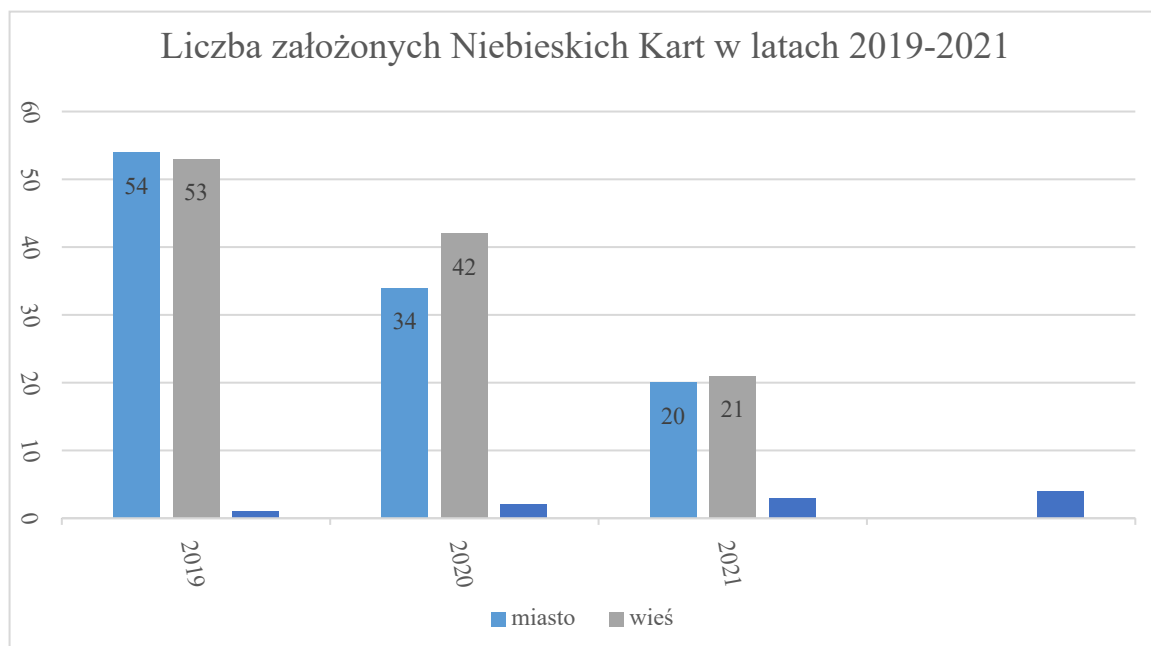

Źródło : KPP

Wykres poniżej przedstawia liczbę osób, wobec których istnieje podejrzenie, że stosuje przemoc w rodzinie w roku 2021. W minionym roku nie odnotowano przypadków wśród nieletnich, którzy by stosowali przemoc w rodzinie. Porównując dane statystyczne z 2021 roku oraz 2020 r zauważono spadek liczby osób stosujących przemoc wśród kobiet o 25% oraz wśród mężczyzn o 56,34%.

Liczba osób , wobec których istnieje podejrzenie, że stosuje przemoc w rodzinie w 2021r

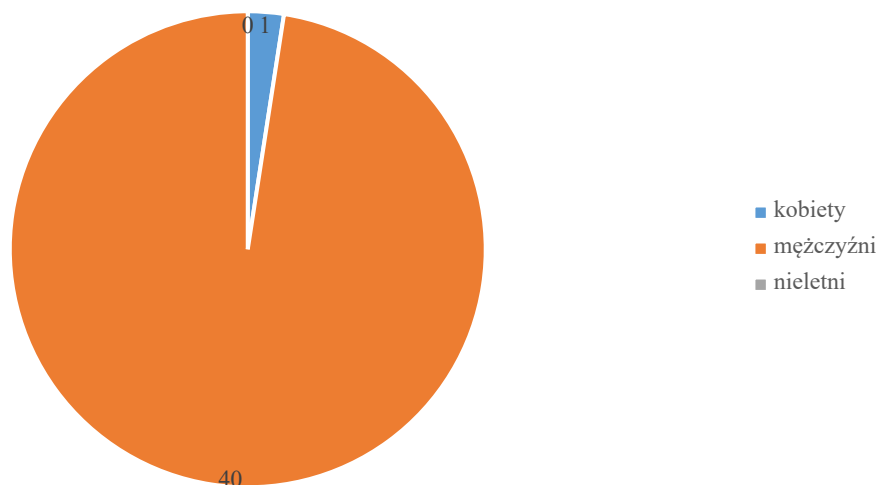

Źródło : KPP

Liczba przypadków poszczególnych rodzajów przemocy stosowanej w rodzinie :

L.p	Rodzaje przemocy	2019	2020	2021
1	Fizyczna	97	74	44
2	Psychiczna	119	123	58
3	Seksualna	0	0	2
4	Ekonomiczna	3	0	0
5	Innego rodzaju przemocy	1	19	25
<b>Razem</b>		<b>220</b>	<b>216</b>	<b>129</b>

Źródło: KPP

Liczba osób, co do których istnieje podejrzenie, że są dotknięte przemocą w 2019-2021 roku

Lata	Kobiety			Mężczyźni			Dziewczynki			Chłopcy		
	2019	2020	2021	2019	2020	2021	2019	2020	2021	2019	2020	2021
Do 65 r.ż	87	51	31	11	4	5	-	-	-	-	-	-
Do 66 r.ż	8	13	7	4	6	5	-	-	-	-	-	-
małoletni	-	-	-	-	-	-	6	31	11	11	22	8
<b>Razem</b>	<b>95</b>	<b>64</b>	<b>38</b>	<b>15</b>	<b>10</b>	<b>10</b>	<b>6</b>	<b>31</b>	<b>11</b>	<b>11</b>	<b>2</b>	<b>8</b>

Źródło: KPP

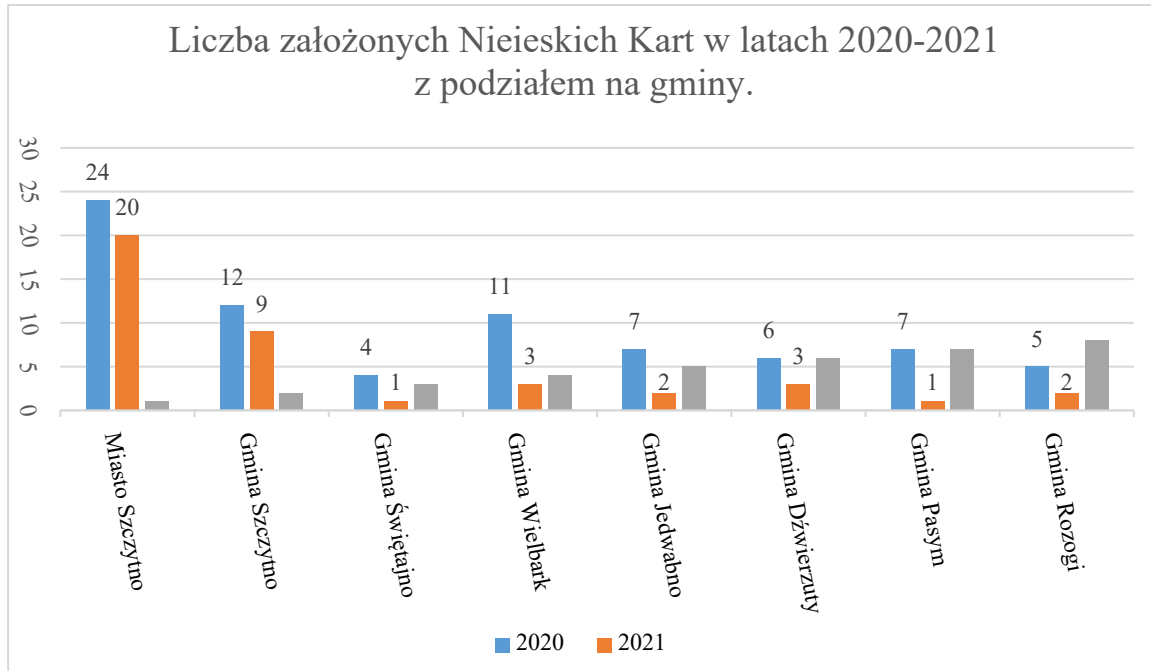

Źródło: KPP

Działania podjęte przez Prokuraturę w latach 2020- 2021 .

Działania	Rok 2020	Rok 2021
Liczba wniosków złożonych do prokuratury o wszczęcie postępowania wobec sprawcy	110	79
Liczba aktów oskarżenia	29	30
Liczba zastosowanych łącznie środków zapobiegawczych w tym:		
a) Dozorów policji	11	17
b) Liczba zakazów zbliżenia się	-	-
c) Liczba tymczasowo aresztowanych	9	7
d) Liczba wydanych wyroków w art. 207 KK	23	Nie dotyczy
e) Liczba osób objętych dozorem kuratora	-	Nie dotyczy
f) Liczba osób zobowiązanych do uczestnictwa w programie korekcyjno- edukacyjnym	1	Nie dotyczy
g) Liczba osób objętych zakazem kontaktowania się z określonymi osobami	-	Nie dotyczy
h) Liczba zastosowanych środków zapobiegawczych wobec osób oskarżonych o przestępstwo z użyciem przemocy	13	16
i) Liczba spraw z art. 207 KK prowadzonych przez Zespół Kuratorski	18	Nie dotyczy
Inne : Liczba osób wobec których zastosowano środek zapobiegawczy w postaci nakazu opuszczenia lokalu	5	4

Źródło: Prokuratura Rejonowa w Szczytnie

### **CEL GŁÓWNY**

***Ograniczenie zjawiska przemocy w rodzinie w powiecie szczytńskim***

**CEL OPERACYJNY 1.****Podejmowanie działań mających na celu zwiększenie wiedzy na temat zjawiska przemocy w rodzinie i przemocy rówieśniczej oraz promowanie zachowań alternatywnych wobec przemocy**

Kierunki działań	Działanie	Wskaźniki			Realizatorzy	Termin realizacji
		Liczba uczestników w/szt	Liczba spotkań	Nazwa Programów/spotkań		
1. Organizacja zajęć profilaktycznych dla dzieci i młodzieży w placówkach oświaty poprzez pogadanki, prelekcje, warsztaty, programy profilaktyczne	Zrealizowane spotkania z dziećmi i młodzieżą	34 oddziały klasowe (666 osób)	4	„Bezpieczeństwo w drodze do szkoły ,domu, internecie. Bezpieczne ferie „ „Odpowiedzialność karna nieletnich”	Szkoła Podstawowa nr 2 z Oddziałami Integracyjnymi w Szczytnie z KPP w Szczytnie	I półrocze 2021/2022
			2	Spotkania z przedstawicielem sanepidu	Szkoła Podstawowa nr 2 z Oddziałami Integracyjnymi w Szczytnie	2021
			4	Spotkania z policjantem	Szkoła Podstawowa nr 2 z Oddziałami Integracyjnymi w Szczytnie	2021
		63 uczestników	3	Pogadanki na temat radzenia sobie z agresją	GOPS Świątājno	IX-XII 2021
		160 uczestników	Ok 250		Specjalny Ośrodek Szkolno-Wychowawczy w Szczytnie	2021r
		593	37	-realizacja godzin wychowawczych z zakresu agresji, przemocy, stresu, wzmocnienie własnej wartości, radzenia sobie z negatywnymi emocjami , radzenia sobie w sytuacjach konfliktowych, -zajęcia korekcyjno-kompensacyjne, -rewalidacja, -udział uczniów w spektaklu profilaktycznym przygotowanym przez Teatr Kurtyna pt”Czas próby” -udział uczniów w spektaklu profilaktycznym przygotowanym przez Teatr Kurtyna pt”Młody gniewy” -kształtowanie i wzmocnienie pozytywnego poczucia własnej wartości - „Agresja i przemoc” -pogadanka „E-papierosy i	Szkoła Podstawowa w Olszynie  Szkoła Podstawowa w Olszynie  Szkoła Podstawowa w Olszynie	2021 r



				<p>papierosy”</p> <p>-Pogadanka „Anoreksja i bulimia”</p> <p>-pogadanka „Dopalacze kradną życie”</p> <p>-diagnoza sytuacji i miejsca pojawienia się w szkole przemocy i agresji</p> <p>-dostrzeganie i przeciwdziałanie agresji</p> <p>-diagnoza poczucia bezpieczeństwa wśród uczniów</p> <p>-udział uczniów w warsztatach profilaktycznych przygotowanych przez Teatr Kurtyna pt „Kraina Przygód”</p> <p>-warsztaty dla uczniów „Jak sobie radzić w czasie izolacji od relacji rówieśniczych”</p> <p>-warsztaty dla uczniów „Lęk, strach, depresja młodzieńcza”</p> <p>-warsztaty dla uczniów przeprowadzone przez CEiP z Krakowa „Dialog przeciw alkoholowi „Nie Piję”! Umiem mówić nie w sytuacjach ryzykownych –asertywność”</p>	<p>Szkoła Podstawowa w Olszynie</p> <p>Szkoła Podstawowa w Olszynie</p>	
				<p>SP w Szymanach</p> <p>Koło rozwijające umiejętności społeczne i komunikacyjne</p> <p>„Przyjaciele Zippiego” kl III</p> <p>Zajęcia rozwijające zainteresowania uczniów w ramach projektu unijnego „sięgajmy gwiazd” :</p> <p>zajęcia teatralne kl III i V</p> <p>Działania podjęte w celu rozwiązania konfliktu między uczennicami obrażającymi się w internecie, współpraca w tym zakresie z rodzicami.</p>		

		10 uczniów	<p>Zajęcia z wychowawcą poświęcone omówieniu zasad zachowania w szkole i w klasie –wykonanie gazetki ściennej</p> <p>Spotkanie online nt „Odpowiedzialność prawna nieletnich w odniesieniu do zdarzeń motywowanych uprzedzeniami” zorganizowane</p> <p>Zajęcia poświęcone szkodliwości palenia papierosów, picia alkoholu, zażywania dopalaczy i narkotyków oraz związanych z tym skutków nie tylko własnego zdrowia fizycznego i psychicznego, ale także wpływu w/w używek na całą rodzinę</p> <p><u>SP Wawrochy</u></p> <p>Pogadanki na godzinach wychowawczych</p> <p><u>ZSP w Lipowcu oraz SP w Rudce</u></p> <p>Realizacja godzin wychowawczych z zakresu agresji, przemocy, stresu, wzmacnianie własnej wartości, radzenia sobie z negatywnymi emocjami: radzenie sobie w sytuacjach konfliktowych, uczniowie uczestniczą w kołkach artystycznych, sportowych, rekreacyjnych, zajęcia korekcyjno-kompensacyjne, rewalidacja,</p> <p>Udział uczniów w spektaklu profilaktycznym przygotowanym przez Teatr Kurtyna pt „Jak pokonać smoka?””Czas próby”, „Młody gniewny”</p> <p>Udział przedszkolaków 3,4,5 i 6 –latków w spektaklu profilaktycznym przygotowanym przez Teatr Profilaktyczny</p> <p>Edukacja i animacja „Magik” z Białegostoku.</p> <p>Tytuły spektakli: Spektakl „Kalosze szczęścia”,</p>	<p>Kuratorium Oświaty w Olsztynie, KWP w Olsztynie</p>
--	--	------------	---	--

				<p>„Plastusiowy pamiętnik”,          Jak Felek uzależnienia          przezwyciężył”, „Jak          bałwanek Franek utarł          nosa Królowej Śniegu”.          Kształtowanie i          wzmacnianie pozytywnego          poczucia własnej wartości          „agresja i przemoc”.          Diagnoza poczucia          bezpieczeństwa wśród          uczniów. Udział uczniów          w warsztatach          profilaktycznych          przygotowanych przez          Teatr Kurtyna „Impreza          życia „ „superprank”          „Kraina          przygód”. Warsztaty dla          uczniów „Jak sobie radzić          w czasie izolacji od relacji          rówieśniczych”, „Lek,          strach, depresja          młodzieńcza”. Warsztaty          dla uczniów          przeprowadzone przez          Centrum Edukacji i          profilaktyki z Krakowa          „Dialog przeciw          alkoholowi Nie piję !          umiem mówić nie w          sytuacjach ryzykownych –          asertywność . Przesyłanie          informacji uczniom :          depresja u dzieci i          młodzieży, uzależnienie od          internetu, narkotyki i          dopalacze, . Warsztaty          pt”Narkotykom Mówię          NIE!. –rozwijanie          umiejętności radzenia          sobie z presją rówieśniczą.          Kształtowanie postaw          asertywnych. Czynniki          ryzyka i czynniki          chroniące w profilaktyce.  <u>Gminne przedszkole w          Nowinach</u>          „Każdy inny, wszyscy          równi”- zajęcia          dydaktyczne w ramach          dnia Tolerancji          „Mamy swoje prawa”-          zajęcia dydaktyczne w          ramach Ogólnopolskiego          Dnia Praw Dziecka.          „Dzień bezpiecznego          Internetu”- zajęcia</p>		
--	--	--	--	---	--	--

				<p>dydaktyczne.”Kodeks przedszkolaka „-wspólne ustalenia zasad i norm w przedszkolu. Projekt edukacyjny „Emocja”</p> <p><u>Gminne Przedszkole w Kamionku</u></p> <p>Kształtowanie bezpiecznych zachowań: podczas zabawy na placu zabaw, prawidłowych postaw społecznych, empatii, niesienia pomocy, bezpiecznego poruszania się po drodze, właściwego reagowania w sytuacjach trudnych, dziecko zna numer 112, wie co należy zrobić w sytuacji niebezpiecznej, kogo wezwać, wie ,że nie należy rozmawiać z nieznajomymi. Dziecko zna swoje prawa i obowiązki . przestrzeganie ustalonych reguł i zasad grupy.</p>		
		2 k. VII		„Lek, strach, depresja młodzieńcza „	Poradnia Psychologiczno-Pedagogiczna w Szczytnie , SP Rudka SP Orzyny SP Lipowiec	13.04. 2021r
		Kl.VII Kl.VIII Kl.VII Kl.VIII Kl.VIII			SP Rudka SP Orzyny	22.04. 2021r
		Kl. VIII b		„Jak poradzić sobie z uzależnieniem od gier komputerowych i nadużywania mediów cyfrowych „	Poradnia Psychologiczno –Pedagogiczna SP Wielbark	19.04. 2021r
		Kl. VIII Kl.VIIIa			SP Spychowo SP Wielbark	20.04. 2021r
		22 osób	2	„Postaw na Rodzinę”	SP Grom	IX-XII 2021

		30 uczniów kl.VIII		„Jak radzić sobie ze stresem przed i w trakcie egzaminów”	Poradnia Psychologiczno-Pedagogiczna SP Rudka	12.04. 2021r
		30 uczniów kl. VIII			SP Lipowiec	16.04. 2021r
		60 uczniów kl.III LO III IV			Zespół Szkół nr 2 w Szczytnie	20.04. 2021
		30 uczniów kl. VIII			SP Olszyny	
		60 uczniów kl.VIII			SP Jedwabno	
		3 klasy VIII		„Egzamin ósmoklasisty w czasie nauki zdalnej, techniki zapamiętywania „	Poradnia Psychologiczno-Pedagogiczna SP nr 3	26.03. 2021r
		Kl.VIII i VII			SP Kolonia	08.04. 2021 r
		Kl.VIII			SP Rudka	29.04. 2021r
		12 uczniów kl.VIII		„Jak motywować uczniów do nauki przed egzaminem ósmoklasisty”	PPP SP kolonia	12.04. 2021r
		19 uczniów kl.VIII			SP Wielbark	
		9 uczniów Kl.VIII			SP Spychowo	16.04. 2021r
		19 uczniów kl.VIII			SP Rudka	
		22 uczniów kl.VIII		„Ja jestem OK, Ty jesteś OK”, jak nie dać się szantażowi rówieśniczemu”	PPP SP Lipowiec	25.11. 2021r
		14 uczniów kl.VIII				
		26 uczniów kl.VII		„Zakuć, zaliczyć, zapomnieć”	PPP SP Lipowiec	08.12. 2021r
		24				17.12. 2021r

		uczniów kl.V				
		8 uczniów kl.VIII		„Konsultacje z doradcą zawodowym”	SP Rudka	10.11.2021r
		50 osób	1	„Czy wiesz , że możesz mówić nie...”	SP Tylkowo Kurator Oświaty w Olsztynie	09.06.2021r
		96 osób	1	„Bezpieczny uczeń-jak uniknąć zagrożeń”	SP Tylkowo KW Policji Kurator Oświaty w Olsztynie	08.02.2021r
		400 osób	Ok 50	-„Trzymaj formę „ -Fundacja Uniwersytet Dzieci (obszar uczucia i emocje) - zajęcia z pedagogiem w ramach Programu wych-prof. (uzależnienia, alkoholizm, nikotynizm, e-papierosy, dopalacze, uzależnienia behawioralne -program szkoła Promująca zdrowie, -nie pal przy mnie, proszę, -Cukierki-program wczesnej	SP w Wielbarku	VI IX –XII 2021
		94 uczestnikó w		Pogadanki na zajęciach z wychowawcą w kl. IV-VIII	SP Łatana Wielka	2021 r
		175 uczestnikó w	7	Zajęcia nt wpływu izolacji i sytuacji pandemii na kondycję psychiczną człowieka oraz sposobów radzenia sobie w sytuacjach trudnych z pedagogiem szkolnym	ZS nr 2 w Szczytnie	I-XII 2021r
		405 osób	19	Cyberprzemoc, hejt, bezpieczeństwo w sieci	ZS nr 2 w Szczytnie	I-VI 2021 IX-XII 2021
		662 osób	30	Uzależnienia w tym uzależnienia behawioralne	ZS nr 2 w Szczytnie	2021r
		246 uczestnikó w	10	Profilaktyka agresji/przemocy	ZS nr 2 w Szczytnie	2021 r
		719 osoby	719	Stres oraz radzenie sobie w sytuacjach trudnych, kryzysowych	ZS nr 2 w Szczytnie	2021r
		111 uczestnikó w	4	Spotkania z policjantami (KPP w Szczytnie) nt odpowiedzialności karnej, bezpieczeństwa w szkole oraz agresji/przemocy , w tym rówieśniczej, handlu ludźmi	ZS nr 2 w Szczytnie	XI 2021
		273 osób	10	Zajęcia dotyczące	ZS nr 2 w	I-III

				zaburzeń nastroju, depresji oraz wzmacniania odporności psychicznej z pedagogiem szkolnym	Szczytnie	2021
		15 osób	1	Zajęcia z pedagogiem szkolnym „Sposoby radzenia sobie ze stresem, w tym stresem szkolnym oraz w sytuacjach trudnych i kryzysowych.	ZS nr 2 w Szczytnie	X 2021
		89 osób	4	Spotkania interwencyjno-edukacyjne z pedagogiem szkolnym oraz wychowawcą w klasach zagrożonych występowaniem przemocy rówieśniczej	ZS nr 2 Szczytnie	X-XII 2021
		190 osób	7	Pogadanki na temat przemocy rówieśniczej oraz przemocy w rodzinie	ZS nr 1 w Szczytnie	X.2021
		29 osób	1	Zajęcia nt. przemocy międzynarodowy znak: „Pomóż mi „, aplikacja mobilna „Twój parasol”	ZS nr 1 w Szczytnie	02.VI. 2021r
		14 osób	1	Zajęcia „Profilaktyka agresji i przemocy w szkole”	ZS nr 1 w Szczytnie	28.10. 2021r
		15 osób	1	Zajęcia „Jak sobie radzić w sytuacjach trudnych (alkoholizm rodziców, przemoc)”	ZS nr 1 w Szczytnie	04.11. 2021r
		11 osób	1	Zajęcia „Przyczyny agresji w szkole i poza nią, jak jej zapobiegać”	ZS nr 1 w Szczytnie	03.12. 2021r
		14 osób	Wg. potrzeb	„Psychoedukacyjne : nie czyni drugiemu , o tolerancji i szacunku do drugiego człowieka. Eliminowanie napięć emocjonalnych	DDz DDz Nr 2 CA do POW „Animus”	2021
	Zrealizowane programy profilaktyczne (jakie?)	34 oddziały klasowe (666 osób)		„Przyjaciele Zippiego” „Domowi Detektywi” „Fantastyczne możliwości” „Apteczka pierwszej pomocy emocjonalnej”	SP nr 2 w Szczytnie	2021r
		32		„Apteczka pierwszej pomocy emocjonalnej”	GOPS Świętajno	2021r
		14		„Przyjaciele Zippego”	GOPS Świętajno	2021r
		25		„Strażnicy Uśmiechu”	GOPS Świętajno	2021r
		43 osoby	2	Program wczesnej profilaktyki uzależnień „cukierki”	SP Łata Wielka	2021r

		160	250	Ośrodek opiera się głównie na szkolnym programie profilaktyczno-wychowawczym	SOSW	2021r
		87 osób	2	„Bezpieczna szkoła-bezpieczny Ja „	SP Grom Dzielnicy Gminy Pasy	IX,XII 2021r
		150 uczestników	7	„Stop cyberprzemocy” „Komu mogę powiedzieć” „Dbam o swoje bezpieczeństwo” „Strażnicy uśmiechu”	SP Pasy	2021r
				-Diagnoza sytuacji i miejsca pojawienia się w szkole przemocy i agresji . -ograniczenie i eliminowanie zachowań problemowych występujących wśród dzieci i młodzieży	ZSPw Lipowcu SP w Rudce	2021r
				„Dzień bezpiecznego internetu”	SP Wawrochy	2021r
				„Sanford Harmony”- program wspierający rozwój kompetencji społeczno-emocjonalnych u dzieci „Międzynarodowy dzień zapobiegania przemocy wobec dzieci „ Teatr profilaktyczny edukacja i animacja „Magik”-wersja online	Gminne Przedszkole w Nowinach	2021r
				Realizacja programu „Kubusiowi przyjaciele natury”, „Mały miś i prawa dziecka”, „Przyjaciele Zippiego”, „Na ratunek Poli”-realizowany program o bezpieczeństwie	Gminne Przedszkole w Kamionku	2021r
			36	Diagnoza sytuacji i miejsca pojawienia się w szkole przemocy i agresji . Ograniczenie i eliminowanie zachowań problemowych występujących wśród dzieci i młodzieży	SP Olszyny	2021r
		87 osób	4	„Kocham-Reaguję”	SP Grom	IX,XII 2021r
				„Nowocześni Teraz”- projekt „Przyjaciele Zippiego”- program „Strażnicy Uśmiechu” „Jak pokonać smoka”- spektakl profilaktyczny	SP Olszyny	2021r



			„Nie pal przy mnie proszę” „Trzymaj Formę” „Impreza życia „-warsztaty profilaktyczne” „Super prank”- warsztaty profilaktyczne		
			„Przyjaciele Zippiego” „Strażnicy Uśmiechu” , „Nie pal przy mnie proszę” ,	ZSP w Lipowcu SP w rudce	2021r
19 osób	2		Akademia bezpiecznego Puchatka	SP Łata Wielka	2021r
25 osób	4		ARS, czyli, jak dbać o miłość?	ZS nr 2 w Szczytnie	V 2021r
112 osoby	4		Zajęcia integrujące zespół klasowy z pedagogiem szkolnym –program wychowawczo-profilaktyczny szkoły	ZS nr 2 w Szczytnie	X 2021
43 osoby	-		Program „Domowych Detektywów”	GOPS Dźwierzuty	IX-XII. 2021r
135 osób	-		„Stres „ Program rekomendowany (wykorzystany podczas godzin wychowawczych)	GOPS Dźwierzuty	IX-XII. 2021r
17 osób	-		„Cukierki” program rekomendowany	GOPS Dźwierzuty	X-XII. 2021r
-	-		Program „Spójrz inaczej”	GOPS Dźwierzuty	XI-XII. 2021r
45 osób	-		Zajęcia sportowe z elementami profilaktyki . Zapobieganie powstawaniu problemów związanych z uzależnieniem poprzez aktywność ruchową .	GOPS Dźwierzuty	XI-XII 2021 r
41 osób	1		Warsztaty profilaktyczno-terapeutyczne z zakresu profilaktyki uzależnień, przemoc i ochrona zdrowia	GOPS Dźwierzuty	XII/2021
35 osób	-		„Apteczka Pierwszej Pomocy Emocjonalnej „	GOPS Dźwierzuty	VI-XII. 2021r
2 osoby	1		„Debata” Program rekomendowany - warsztaty profilaktyczne z zakresu przeciwdziałania przemocy	GOPS Dźwierzuty	XI.2021r
71 osób	3		Warsztaty profilaktyczne z zakresu przeciwdziałania przemocy, agresji i cyberprzemocy . „Przeciwdziałanie przemocy i agresji w szkole”	GOPS Dźwierzuty	IV.2021r
24 osoby	Wg potrzeb		Dyskusje , pogadanki, rozmowy:- terapie	CAdOPOW w	2021 r

				pedagogiczne, psychologiczne. Rozmowy wychowawcze, poprawa poziomu wiedzy i umiejętności wychowanków wobec zjawiska przemocy w rodzinie i przemocy wśród rówieśników	Szczytnie			
2. Organizacja spotkań dotyczących działań propagujących pozytywne postawy w stosunkach międzyludzkich	Zorganizowane spotkania	30 osób	6	„Inwazja wrażliwości”	WTZ	I-III 2021 r		
		25 osób	5	„Jestem tolerancyjny”	WTZ	IV-VI 2021		
		20 osób	4	„Tworzymy zespół i współpracujemy”	WTZ	VII-IX 2021 r		
		20 osób	5	„Rozwiązywanie konfliktów-metoda bez porażek”	WTZ	X-XII 2021 r		
		63	3	Na zajęciach z wychowawcą	GOPS Świątajno	2021r		
		160ok	250		SOSW	2021r		
		581 osób				Rajdy piesze, zawody sportowe mające na celu rozładowanie napięcia emocjonalnego, wyjazdy na wycieczki, wyjazdy do kina Organizacja spektakli teatralno-profilaktycznych finansowanych w ramach środków GKRPA związanych z agresją, przemocą Diagnoza przeprowadzona w klasie V,VI,VIII na temat „Uzależnienia „ Udział uczniów w warsztatach profilaktycznych przygotowanych przez Teatr Kurtyna „Impreza życia” Udział uczniów w warsztatach profilaktycznych przygotowanych przez Teatr Kurtyna pt „Super prank” Udział uczniów w warsztatach profilaktycznych przygotowanych przez Teatr Kurtyna Pt „Kraina przygód” pt „Jak pokonać smoka?” , „Czas próby „Młody gniew”	SP Olszyny	2021
						Oglądanie przedstawień		SP w

			<p>teatralnych w ramach Festiwalu Teatrów Lakowych 2021- przedsatwienie „złota ryba” kl III ( 18 uczniów)</p> <p>Warsztaty bożonarodzeniowe w bibliotece w Szymanach kl III (18 uczniów)</p> <p>Zorganizowanie wspólnego spędzania czasu „Nocowanie w szkole”-klasa VIII -21 osób</p> <p>Promowanie aktywnych form spędzania czasu wolnego bez agresji, propagowanie pozytywnych postaw w stosunkach międzyludzkich</p> <p>Organizacja spektakli teatralno-profilaktycznych finansowanych w ramach środków GKRPA związanych z agresją, przemocą, warsztaty profilaktyczne na temat używek-alkohol, papierosy, dopalacze</p> <p>Spektakl „czas próby” o odpowiednim zachowaniu w czasie pandemii i zdalnego nauczania.</p> <p>Przedstawienie teatru Kurtyna „Jak pokonać smoka?” –kl.III 18 uczniów</p> <p>Spektakl „młody gniewny” traktujący o zgubieniu młodych ludzi z powodu braku zainteresowania rodziców oraz wpadnie w niewłaściwe towarzystwo i konsekwencje niestosowanych wyborów.</p>	Szymanach	
			Pogadanki na godzinach wychowawczych	SP w Wawrochach	2021r
			Rajdy piesze, zawody sportowe mające na celu rozładowanie napięcia emocjonalnego, wyjazdy do kina. Organizacja spektakli teatralno-profilaktycznych finansowanych w ramach środków GKRPA związanych z agresją,	ZSP w Lipowcu oraz SP w Rudce	2021r

			<p>przemocą. Udział uczniów w warsztatach profilaktycznych przygotowanych przez Teatr Kurtyna „Imprezazycia”, „Super prank” „Kraina przygód” „Jak pokonać smoka?” „Czas próby” „Młody gniewny”</p> <p>Warsztaty profilaktyczne dla uczniów kl.VI, VII A , VIIB, VIIIA, VIIIB oraz dla rodziców i nauczycieli. Pt „Narkotekom mówię „Nie!” rozwijanie umiejętności radzenia sobie z presją rówieśniczą. Kształtowanie postaw asertywnych. Czynniki ryzyka i czynniki chroniące w profilaktyce.</p>		
			<p>Spotkanie z policjantami, zorganizowanie przez nauczycieli i rodziców spektaklu teatralnego dla dzieci pt „Jaś i Małgosia” ze zmienionym zakończeniem bajki promującym profilaktykę przemocy.</p> <p>Organizacja spektakli teatralno-profilaktycznych finansowanych w ramach środków GKRPA związanych z agresją, przemocą, Teatr profilaktyczny Edukacja i animacja „Magik”-wersja online Teatr profilaktyczny „Kalosze szczęścia”-wersja online</p>	Gminne Przedszkole w Nowinach	2021r
	54 osób	1	„Odpowiedzialność prawna osób nieletnich w odniesieniu do zdarzeń motywowanych uprzedzeniami”	SP Tylkowo Kurator, Oświaty w Olsztynie, KW Policji	29.11. 2021r
	25 osób	2	Czy wiesz, że możesz mówić	SP Łata Wielka	II, VI 2021r
	400 osób	50	-godz. wychowawcze -zajęcia z psychologiem i pedagogiem -zajęcia on-line z przedstawicielem KP w Szczytnie -zajęcia z przedstawicielami PPP w	SP Wielbark	2021 r

			<p>Szczytnie</p> <ul style="list-style-type: none"> <li>- udział w akcji wysyłania kartek na święta (kl. III).</li> <li>Idą święta nie o smsie, lecz o kartce pamiętaj (wymiana pocztówkowa)</li> <li>-wymiana listowa z uczniami z innej szkoły – kl.3</li> <li>-zbiórki charytatywne</li> <li>-WOŚP,</li> <li>-HOOP SPORT- wydarzenie sportowe (kl.IV-VI)</li> <li>-kształtowanie umiejętności spędzania wolnego czasu, programy –Czytam z klasą-lekturki spod chmurki, Wirtualne podróże (po Polsce i Świecie), Kubusiowi przyjaciele, Mała książka wielki człowiek , organizowanie wydarzeń-Dzień kropki, Dzień życzliwości. Dzień chłopaka, Dzień Kobiet, mikołajki, andrzejki</li> </ul>		
	111 osoby	4	Spotkania z policjantami (KPP w Szczytnie) nt odpowiedzialności karnej, bezpieczeństwa w szkole oraz agresji/przemoc w tym rówieśniczej; z policjantami z KWP w Olsztynie nt.handlu ludźmi	ZS nr 2 w Szczytnie	XI 2021
	403 osoby	19	Zajęcia z pedagogiem i wychowawcą w ramach realizacji Programu Wychowawczo-Profilaktycznego – tworzenie zasad i norm klasowych-kontrakt/ prowadzenie :wychowawca klasy	ZS nr 2 w Szczytnie	IX-X 2021 r
	112 osoby	4	Integracja, budowanie poczucia bezpieczeństwa oraz spójności zespołu klasowego (prowadzenie: pedagog szkolny)	ZS nr 2 w Szczytnie	X 2021 r
	615 osoby	30	Kształtowania właściwych postaw międzyludzkich, w tym szacunku , tolerancji oraz uniwersalnych wartości	ZS nr 2 w Szczytnie	I-VI 2021r IX-XII 2021r
	43 osoby	2 spotkania w	Warsztaty „Szczęśliwa rodzina” dla osób doświadczających	Fundacja Animowania Rozwoju i	I-VI.2021r

		miesiącu przez 6 m-cy	przemocy w ramach projektu „Rodzina-nasz skarb”	Aktywności MOPS Szczytno	
	34 oddziały		Promocja zdrowia Postawy prozdrowotne w tym zd,psychiczne	SP z OI nr 2 w Szczytnie	2021
	200 osoby		Realizacja zaleceń PPP	SP z OI nr 2 w Szczytnie	2021
	29 osoby	1	Zajęcia „Tolerancja i akceptacja-jak kształtować te postawy?”	ZS nr 1 w Szczytnie	11.02. 2021
	28 osoby	1	Zajęcia nt tolerancji „Każdy inny wszyscy równi”	ZS nr 1 w Szczytnie	23.09. 2021r
	10 osób	1	Zajęcia „Warto pomagać- rola wolontariatu”	ZS nr 1 w Szczytnie	06.11. 2021r
	35 osób	1	Zajęcia „Podstawowe zasady i normy zachowania w różnych sytuacjach „	ZS nr 1 w Szczytnie	17.11. 2021r
	17 osób	1	Zajęcia „Dyskryminacja w społeczeństwie”	ZS nr 1 w Szczytnie	26.10. 2021r
	26 osób	1	„16 listopada międzynarodowy Dzień Tolerancji” –zajęcia nt tolerancji	ZS nr 1 w Szczytnie	18.11. 2021r
	25 osób	1	Zajęcia ‘Zasady savoir vivre w różnych sytuacjach’.	ZS nr 1 w Szczytnie	19.11. 2021 r
	32 osób	1	Zajęcia nt tolerancji z cyklu „Trudne słowa”	ZS nr 1 w Szczytnie	09.12 2021r
	30 osób	1	Zajęcia „Każdy inny wszyscy równi. Czy jestem tolerancyjny?”	ZS nr 1 w Szczytnie	18.11. 2021r
	10 osób	1	Zajęcia „Warto pomagać- rola wolontariatu”	ZS nr 1 w Szczytnie	17.12. 2021r
	35 osób	1	Zajęcia „Kultura osobista w życiu codziennym, dlaczego jest ona tak ważna?”	ZS nr 1 w Szczytnie	15.12. 2021r
	11 osób	1	Pogadanka nt. „Kształtowanie postaw tolerancji i akceptacji wobec innych”	ZS nr 1 w Szczytnie	17.12. 2021r
	25 osób	1	Zajęcia „Rola stowarzyszeń charytatywnych i wolontariatu w pomaganiu ludziom chorym, biednym, starszym, uchodźcom”	ZS nr 1 w Szczytnie	09.12. 2021r
	16 osób	1	Zajęcia „Tolerancja. Rozpoznawanie swoich możliwości i ograniczeń w zakresie wykonywania zadań zawodowych i uwzględnienie ich w planowaniu ścieżki edukacyjno-zawodowej”	ZS nr 1 w Szczytnie	15.10. 2021 r

		22 osoby	4	Muzyczny warsztat terapii „Moc mowy językiem” na początku było słowo  Pogadanka profilaktyczna przypominająca o zasadach dobrego zachowania wyjście do kina „Wojna z dziadkiem”	CADdOPOW w Szczytnie Teatr z Krakowa  CADdOPOW w Szczytnie KPP w Szczytnie	2021
3. Organizacja spotkań oraz grup edukacyjnych dla rodziców oraz prowadzenie indywidualnych rozmów	Liczba rodziców uczestniczących w spotkaniach	10 osób	Wg. potrzeb	Indywidualne spotkania z rodzicami w sprawach dot.przemocy. Kierowanie do odpowiednich instytucji wspierających np. OIK, MOPS,GOPS, PCPR	CADdOPOW w Szczytnie  DDZ DDZ Nr 2	2021r
		150 osób	Spotkania indywidualne ok 690 Grupowe ok 30		SOSW	2021r
		334 osób	29 spotkań	Przy współpracy z PKP w Szczytnie przeprowadzone zostało spotkanie dla rodziców na temat „Zagrożenia dopalaczami , używkami i środkami psychoaktywnymi” Diagnozowanie środowiska szkolnego ze szczególnym uwzględnieniem funkcjonowania w szkole uczniów sprawiających problemy wychowawcze, znajdujących się w trudnej sytuacji rodzinnej. Udział w zebraniu zespołu interdyscyplinarnego dotyczącego NK. Przesyłanie informacji: Depresja u dzieci i młodzieży, uzależnienie od internetu, narkotyki i dopalacze. Jak wzmocnić odporność psychiczną swojego dziecka, Jak zapobiegać denerwowaniu, działania na każdy dzień	SP w Olszynach, ZSP w Lipowcu, SP w Rudce	2021r
				„Dzieciństwo bez przemocy czyli jak radzić sobie własną złością” „Chroń swoje dziecko w sieci” „kocham nie biję” „Stop przemocy w rodzinie”	Gminne przedszkole w Nowinach	

				„nie bądź obojętny na przemoc wobec dzieci. Zareaguj”		
		Kadra szkolna		Sieci współpracy i samodoskonalenia doradców zawodowych powiatu szczytyńskiego	PPP SP Łata Wielka, ZS nr 1 w Szczytnie, ZS nr 2 w Szczytnie, SSP nr 4 w Szczytnie, ZS Jedwabno	02.12. 2021r
		6 osób		Trudne zachowania w przedszkolu-diagnoza i strategia pracy	PPP „Przedszkole Pod topolą”	07.12. 2021r
		30 rodziców		„Depresja nastolatków”	PPP SP Rudka SP Lipowiec	28.04. 2021r
		10 rodziców		„Zrozumieć Nastolatka”	PPP	03.03-13.04. 2021r
		26 nauczycieli		„Profilaktyka wypalenia zawodowego”	PPP Przedszkole Lipowiec Przedszkole Kubuś Puchatek	03.03. 2021r 10.03. 2021r
		14 osób		Trudne zachowania w przedszkolu-diagnoza i strategia pracy	PPP Przedszkole „Promyczek”	13.01. 2021r
		8 osób		-	SP Grom,	IX, XII 2021r
		5 osób	1		SP Łata Wielka	VI 2021 r
		Ok 200		Zgodnie z Programem wychowawczo-profilaktycznym szkoły	SP Wielbark	2021r
		16 osób		Indywidualne rozmowy z rodzicami (pedagog szkolny) Agresja/przemoc rówieśnicza	ZS nr 2 w Szczytnie	I-VI 2021r IX
		1 osoba		Przemoc domowa	ZS nr 2 w Szczytnie	IV-VI 2021r
		27 osób	1	„Przeciwdziałanie przemocy rówieśniczej oraz cyberprzemocy” – wywiadówka dla rodziców	GOPS Dźwierzuty	XI 2021r
				Indywidualne rozmowy z rodzicami-ofiarami przemocy	MOPS Szczytno	I-XII. 2021r
	Liczba spotkań	8	8	„Konsultacje w sprawie niepokojących zachowań wśród uczestników WTZ związanych z sytuacjami konfliktowymi	WTZ	I-XII 2021r



				w rodzinie „		
		15	15	Indywidualne rozmowy	Gmina Świętajno	2021r
		16			SP Grom	2021r
			30		SP Wielbark	2021r
		2	7		SP Łata Wielka	2021r
		5		Przemoc domowa	ZS nr 2 w Szczytnie	2021r
		41		Indywidualne rozmowy – agresja, przemoc rówieśnicza	ZS nr 2 w Szczytnie	2021r
			4	Zebrania z rodzicami – omówienie sytuacji ucznia i rodziny	SP z OI nr 2 w Szczytnie	2021
			3	Omówienie sytuacji dziecka w rodzinie – konsultacje NK	SP z OI nr 2 w Szczytnie	2021
				Rozmowy indywidualne z kuratorami, dzielnicowymi , GOPS, MOPS, asystentami rodziny , poruszanie tematów dot.przemocy z rodzinami wychowanków	CADdOPOW w Szczytnie DDZ DDZ Nr 2	2021
	Liczba spotkań			W ramach potrzeb bieżących , wynikających z pracy , kontaktów z rodziną	SP z OI nr 2 w Szczytnie	2021
4. Wspieranie samorozwoju osobowościowego poprzez grupy wsparcia oraz szkolenia	Liczba spotkań		3	Współpraca z PPP, grupa wsparcia psychologów i pedagogów	PPP w Szczytnie	2021r
		24 osób	28		SP Grom	IX,XII 2021r
		35 osób		-spotkania pedagoga i psychologa z PPP w Szczytnie w ramach grupy wsparcia, -spotkania psychologa i pedagoga z przedstawicielem WMODN w Olsztynie -rady szkoleniowe ,	PPP	2021r
		39 uczestników		<u>SP w Olszynie</u> Udział w spotkaniu online „Bezpieczny wypoczynek w czasie ferii zimowych” przeprowadzony przez komendę wojewódzką Policji w Olsztynie przez Kuratorium oświaty w Olsztynie w ramach kontynuacji projektu „Czy wiesz, że możesz mówić nie..” Uczestnictwo w comiesięcznych spotkaniach pedagogów i	SP Olszyny	2021r

				<p>psychologów organizowanych przez Poradnię Psychologiczno-Pedagogiczną w Szczytnie</p> <p>Ukończenie programu: „Strażnicy Uśmiechu”, „Przyjaciele Zippiego”</p> <p>Udział w warsztatach „Drama on-line: edukacja o emocjach” ’ Nauczyciel-Dziecko-rodzic”</p> <p>Udział w webinarium pt - „Influencerzy na lekcjach wychowawczych: o samoakceptacji”</p> <p>- „dlaczego rodzice nie współpracują, kiedy pojawiają się trudności w pracy z dzieckiem?”</p> <p>- ‘Odpowiedzialność prawna uczniów-co powinien o tym wiedzieć nauczyciel?”</p> <p>Udział w konferencji „wykorzystanie seksualne dziecka: sygnały ostrzegawcze i interwencja”</p> <p>- „Odpowiedzialność prawna uczniów-co powinien o tym wiedzieć nauczyciel?”</p> <p>„Wpływ pandemii na zdrowie psychiczne dzieci i młodzieży”</p> <p>Udział w szkoleniu online: -pt”Konflikt w szkole? Młodzi sobie poradzą! Pozwól na samodzielność.”</p> <p>- „Myślenie Enter, myślenie krytyczne w kase i w internecie”</p> <p>- „Oswoić lęk-praca w pandemii”</p>		
				<p>Szkolenie pt, ” Przemoc w rodzinie i jej konsekwencje dla rodziny/ucznia ; próby samobójcze, samooklaeczenia. Zasady pracy interdyscyplinarnej w sytuacji interwencji po próbie samobójczej”</p>	<p>SP w Szymanach, SP w Wawrochach</p>	
				<p>Ukończenie programu :”Strażnicy Uśmiechu”, „Przyjaciel zippiego”</p> <p>”Odpowiedzialność prawna uczniów –co</p>	<p>ZSP w Lipowcu, SP w Rudce</p>	

				<p>powinien o tym wiedzieć nauczyciel?”</p> <p>„Wpływ pandemii na zdrowie psychiczne dzieci i młodzieży”</p> <p>Uczestnictwo w wojewódzkiej konferencji na temat :”Zachowania suicydalne dzieci i młodzieży- wyzwania w profilaktyce i terapii”</p> <p>Uczestnictwo w posiedzeniu członków Zespołu Interdyscyplinarnego do spraw przeciwdziałania przemocy w rodzinie</p> <p>Szkolenie „Przemoc w rodzinie i jej konsekwencje dla rodziny/ucznia, próby samobójcze, samookaleczenia. Zasady pracy interdyscyplinarnej w sytuacji po próbie samobójczej</p> <p>Szkolenie „Negatywne skutki spożywania alkoholu i substancji psychoaktywnych przez dzieci i młodzieży. Skuteczna profilaktyka”.</p>		
				<p>-„Świadome zarządzanie własną odpornością psychiczną -doskonalenie nieoczywistych kompetencji zarządczych. Szkolenie nauczycieli w celu realizacji programu „Przyjaciele Zippiego”. Program ma na celu promocję zdrowia psychicznego i dobrego samopoczucia małych dzieci, poprzez rozwój ich umiejętności komunikacyjnych i społecznych , ułatwiających dobre funkcjonowanie w grupy, nawiązywanie przyjaźni , radzenie sobie z problemami i trudnościami.</p>	Gminne Przedszkole w Lipowcu	
		5 osób	6	Grupa wsparcia	PCPR Organizator pieczy zastępczej	2021
		24 osoby	Wg. potrzeb	Rozmowy wspierające i motywujące	CADdOPOW w Szczytnie	2021

				przeprowadzone z psychologiem, pedagogami, dyrektorem, pr.socjalnym, koordynatorami, wychowawcami	DDZ DDZ Nr 2	
	Dyrekcja szkoły SP nr 2 w Szczytnie	2	2	Spotkanie	WODN Olsztyn	2021r
Liczba szkoleń	2	1	1	Wczesne wykrywanie/rozpoznanie syndromów dziecka krzywdzonego. Dziecko jako ofiara przemocy diagnoza i forma pomocy.	MGOPS Pasym	05-06.09 2021r
	1	1	1	„Zachowanie suicydalne dzieci i młodzieży” – wyzwania w profilaktyce i etrapii”	ZI (gmina Pasym)	24.09. 2021r
	1	1	1	Zwalczanie problemów związanych z środkami odurzającymi, substancjami psychoaktywnymi, nowymi substancjami psychoaktywnymi i środkami zastępczymi oraz innymi zachowaniami ryzykownymi.	ZI (gmina Pasym)	26.03. 2021r
	6	1	1	Procedura NK	MGOPS, GKRPA, ZI	13-16.06. 2021r
5. Opracowanie i rozpowszechnianie materiałów (ulotki, artykułu, plakaty) na temat zapobiegania oraz reagowania na zjawisko przemocy	Liczba ulotek	5	-		SP z OI nr 2 w Szczytnie	2021r
	300			Przemoc , uzależnienia	MGOPS Pasym GKRPA	2021r
	6	126		„Przemoc w sieci boli i w realu „ „Nie czyń drugiemu co tobie nie miłe” „Nie stój z boku pomóż” „Słuchać a nie tylko słyszeć” „Bez tajemnic” „Warto zaufać rodzicom” „przemoc której nie widać”	Gmina Świątajno	2021r
	217 szt.			-makabryczne konsekwencje -przemoc –jak ja rozpoznać? -Bądź odpowiedzialny -Nie wierz w bajki o trzeźwieniu, -procedura przeciwdziałania przemocy w rodzinie-Miniporadnik	Gmina Szczytno	

				<p>-Dopalacze –powiedz stop!          -prawda o alkoholu-co powinieneś wiedzieć?          --nie bądź obojętny wobec przemocy! Dobro dziecka zależy także od Ciebie!          -Rodzice a alkohol. Jak być dobrym wzorem dla nastolatka?          -Jak nauczyć nastolatka radzenia sobie ze stresem ?          -dobre wsparcie plus rozważna kontrola.          -Mądra ochrona-mniejsze ryzyko.          -AIDS i HIV          -Przeciwdziałanie przemocy wobec dziecka.          Poradnik dla przedstawicieli służb i instytucji, rodziców i opiekunów.          Procedury przeciwdziałania przemocy w rodzinie. „Mówię nie przemocy i agresji”</p>		
		Ok 200			SP Wielbark	2021r
		50		Stop przemocy wobec dzieci Smart, to znaczy mądrze	SP Łata Wielka	2021r
		45			GOPS Dźwierzuty	
		1		Stop przemocy wobec kobiet. Prawdziwy mężczyzna kocha i szanuje-nie krzywdzi”, rozpowszechnianie ulotek pozyskiwanych z zewnątrz	MOPS Szczytno	I-XII.2021 r
	Liczba artykułów	-	1	Strona internetowa (Akcja Biała Wstążka)	ZS nr 2 w Szczytnie	2021r
		16 szt.		-Dobre wsparcie plus rozważna kontrola. -Alkohol to zawsze ryzyko -Twój nastolatek a alkohol. Rodzicielskie interwencje. Dzieciństwo bez przemocy czyli jak radzić sobie z własną złością”- tablica informacyjna dla rodziców ‘chronić swoje dziecko w sieci”- tablica informacyjna dla rodziców, „Kocham , nie biję”- tablica informacyjna dla rodziców „stop przemocy w rodzinie”- tablica informacyjna dla rodziców	Gmina Szczytno	2021r

				„Nie bądź obojętny na przemoc wobec dzieci. Zareaguj”- tablica informacyjna dla rodziców „Bezpiecznie korzystaj z Internetu”- prezentacja dla rodziców udostępniona na zamkniętej grupie przedszkolnej		
		-	5	-	SP w Wielbarku	2021r
	Liczba plakatów	5 szt			SP z OI nr 2 w Szczytnie	2021r
		14 szt		Zmień swoje życie pomożemy Ci w tym-jeśli jesteś ofiara przemocy domowej lub jej świadkiem zadzwoń 0801-12-00-02 -Kocham-reaguję „Nasze zasady „-kodeks przedszkolaka „Każdy jest inny, wszyscy są równi”-plakat w ramach dnia Tolerancji „Nie przemoc”-plakat z okazji Międzynarodowego dnia Bez Przemocy „Dziecko bezpieczne w sieci”- plakat w ramach Dnia Bezpieczeństwa Internetu „Zapal się na niebiesko dla autyzmu”- plakat z okazji Światowego Dnia Autyzmu udostępniony na zamkniętej grupie przedszkolnej na facebooku. „Dzieci Kropki” –plakat na temat tolerancji i akceptacji z okazji dnia Kropki	Gmina Szczytno	2021r
		5 szt		Przemoc, uzależnienia	GKRPA	2021r
		15 szt		-	SP Wielbark	2021r
		5 szt		Stop przemocy wobec dzieci Smart, to znaczy mądrze	SP Łata Wielka	2021r
		5 szt			GOPS Dźwierzuty	2021r
		1 szt		W sprawie organizacji działań w ramach ogólnoswiatowej kampanii „Biała Wstążka” oraz rozpowszechnianie plakatów pozyskiwanych z	MOPS Szczytno	2021r

6. Diagnozowanie zjawiska przemocy w rodzinie	Liczba interwencji	2	2	zewnątrz	Zawiadomienie prokuratury w Szczytnie o stosowaniu przemocy w rodzinie	CADdOPOW w Szczytnie Prokuratura Rejonowa w Szczytnie SR w Szczytnie	2021r
		2	2			Gmina Świętajno	2021r
		1				SOSW Szczytno	2021r
		11				Gmina Szczytno	I-XII/2021
		10				SP Wielbark	2021r
		25	-			MOPS Szczytno	2021r
		2				MGOPS Pasym	2021r
		7	-	-		GOPS Dźwierzuty	2021r
	Liczba założonych niebieskich kart	3 przypadki			Członkowie zespołu interdyscyplinarnego	SP z OI nr 2 w Szczytnie, MOPS, GOPS Sąd , rodzina	2021r
		2	8			Gmina Świętajno	2021r
		1				SOSW w Szczytnie	2021r
		11				Gmina Szczytno	I-XII/21
		3				ZI (Gmina Pasym)	2021r
		3	20		Założona NK	ZS nr 2 w Szczytnie	IV-VI 2021r IX-XII 2021
		2	-	-		GOPS Dźwierzuty	2021r
		24 przypadków				MOPS Szczytno	2021r
	Liczba osób doświadczających zjawiska przemocy	5	Wg. potrzeb		Zawiadomienie prokuratury w Szczytnie „Rozmowy prowadzące do wyjaśnienia sytuacji”	Prokuratura, sąd, Policja, CAAdOPOW DDz	2021r
		4	8			Gmina Świętajno	2021 r
		1				SOSW w Szczytnie	2021r
		24				Gmina Szczytno	I-XII/2021
		13				ZI (gmina Pasym)	2021r
		5				SP Wielbark	2021r
		2 uczniów	15		Uczniowie ZS	ZS nr 2 w Szczytnie	2021r
		7	-	-		GOPS	2021 r

		43			Dźwierzuty	2021r	
	Liczba osób stosujących przemoc	3	Wg. potrzeb	Rozmowy wspierające, wyjaśniające	MOPS Szczytno	2021r	
		2			CAdOPOW w Szczytnie	2021r	
		1			Gmina Świątajno	2021r	
		10			SOSW	2021r	
		11			Gmina Szczytno	I-XII/2021	
		4	-	-	ZI (gmina Pasym)	2021r	
		3	-	-	SP Wielbark	2021 r	
		24			GOPS Dźwierzuty	2021r	
					MOPS Szczytno	2021r	
7. Wspieranie działań społeczności lokalnej na rzecz przeciwdziałania zjawiska przemocy	Liczba kampanii społecznych	34	Zespoły klasowe	-,19 dni przeciwko przemocy i krzywdzeniu dzieci” -prawa dziecka -prawa człowieka -bezpieczeństwo -współpraca z KKK w Szczytnie	SP z OI nr 2 w Szczytnie	2021r	
		6					
		1			„Biała Wstążka” „Stop Przemocy”	Gmina Świątajno	2021 XII-2021 VI-2021
		63			Poradnictwo psychologiczne i psychologiczne dla rodziców i młodzieży szkolnej, zwłaszcza z trudnościami wychowawczymi, wspieranie rozwiązywanie problemów wychowawczych	Gmina Szczytno	2021 r
		1	1		Ogólnopolska Kampania „Biała Wstążka” Ogólnopolski Ruch Na Rzecz Przeciwdziałania Przemocy wobec Kobiet”	ZI GKRPA MGOPS Pasym	04.12. 2021r
		700			Akcja szkolna „Biała Wstążka „ w ramach akcji ogólnopolskiej	ZS nr 2 w Szczytnie	XII 2021r
		1	1		-	GOPS Dźwierzuty	XII 2021 r
		1			Udział w ogólnopolskiej kampanii „Biała Wstążka”	MOPS Szczytno	25.XI-10.XII. 2021r
			Liczba konkursów	5	5	-	GOPS Dźwierzuty
	1				SOSW w Szczytnie	2021r	



Cel operacyjny 2					
Podnoszenie jakości pracy służb zajmujących się przeciwdziałaniem przemocy w rodzinie					
Cel szczegółowy	Działania	Wskaźniki			Organ prowadzący
		Liczba osób	Liczba spotkań	Termin realizacji	
Wymiana informacji pomiędzy podmiotami działającymi w obszarze przeciwdziałania przemocy w rodzinie	Spotkania przedstawicieli podmiotów działających w obszarze przeciwdziałania przemocy w rodzinie	2	2	IX 2021-,XI-2021	GOPS Świątajno
		20 os	2 stałe zespoły do spraw okresowej oceny sytuacji dziecka .. DDz -9 spotkań doraxnych, DDz nr 2 -1 spotkanie dorażne	26.02.2021r 26.08.2021r	CADoPOW w Szczytnie
		2	1	I semestr 2021/2022	SOSW
		Zespół Interdyscyplinarny	4	I-XII.2021r	MOPS Szczytno UM Szczytno, MKRPA
		8	21	I-XII.2021r	GOPS Dźwierzuty
		1	4	Luty, maj, październik, grudzień 2021	ZS nr 2
		1	2	V-VI 2021	
			4	08.03.2021r 25.06.2021r 30.09.2021r 30.12.2021r	GOPS Szczytno
		18	5	11.02.2021r 05.05.2021r 01.06.2021r 23.08.2021r 22.11.2021r	MGOPS Pasym ZI
		-9 osób -3 pracowników GOPS Wielbark, -Przedstawiciel służby zdrowia, oświaty, KPP Szczytno, GKRPA, - 2 przedstawicieli kuratorskiej służby sądowej	4	25.02.2021r 27.05.2021r 26.08.2021r 25.11.2021r	Gmina Wielbark
Umożliwienie osobom	Osoby podnoszące	6	4	04-05.08.2021r	GOPS Szczytno

zajmującym się przeciwdziałaniem przemocy w rodzinie podnoszenia kwalifikacji zawodowych	kwalifikacje zawodowe			Kurs: „Wczesne wykrywanie/rozpoznanie syndromów dziecka krzywdzonego . Dziecko jako ofiara przemocy- diagnoza i forma pomocy”	
				09.12.2021r Szkolenie :”Przemoc w rodzinie i jej konsekwencje dla rodziny/ucznia , próby samobójcze , samookaleczenia. Zasady pracy interdyscyplinarnej w sytuacji interwencji po próbie samobójczej”	
				21-24.11.2021r Szkolenie:”Przeciwdziałanie przemocy domowej – sprawca przemocy, ofiara przemocy, procedury”	GOPS Szczytno
				20-22.10.2021r Szkolenie: ”Etapy pracy z osobami doznającymi przemocy w rodzinie i stosującymi przemocy w rodzinie”	GOPS Szczytno
		5	2	05-06.09.2021r 13-16.06.2021r	MGOPS Pasym, GKRPA, ZI
21	21	I-III.2021r	GOPS		

		2		27-29.10.2021r	Dźwierzuty MOPS Szczytno ROPS w Olsztynie
		1 przewodniczący ZI Wielbark 1 członek grupy roboczej		13-16.06.2021r 12.04.2021r	Gmina Wielbark
		1	1	13-16.06.2021	Gmina Wielbark
Organizacja oraz realizacja szkoleń dla pracowników instytucji zaangażowanych w zapobieganie i przeciwdziałanie przemocy w rodzinie	Liczba szkoleń	10	3	IX-XII 2021	Gmina Świątajno
		3		2021 r	SP nr 2 (PPP w Szczytnie, WODN w Olsztynie, UM w Szczytnie)
		12	3	16.09.2021r 27.09.2021r 29.09.2021r	CAoPOW w Szczytnie
		1		27-29.10.2021r I-XII.2021r	MOPS Szczytno
		9	9	I-IX.2021r	Gmina Dźwierzuty
		2	1	13-16.06.2021r 12.04.2021r	Gmina Wielbark
		5	1	09.12.2021r „Przemoc w rodzinie i jej konsekwencje dla rodziny/ucznia próby samookaleczenia. Zasady pracy interdyscyplinarnej w sytuacji interwencji po próbie samobójczej”	Gmina Szczytno
Udział w naradach, konferencjach nt przemocy	Liczba narad				
	Liczba konferencji	13	4	-„Jak wspierać osoby doświadczające przemocy w czasie pandemii”- spotkanie online - 26.03.2021r-	Gmina Szczytno

				Seminarium online poświęcone tematyce uzależnień i przeciwdziałaniu przemocy w rodzinie. „ - 19.11.2021r - spotkanie online wojewódzkiej grupy roboczej ds. funkcjonowania zespołów interdyscyplinarnych. -10- 24.12.2021r- konferencja wojewódzka online pt” Jak skutecznie zatrzymać przemoc domową- motywowanie osób stosujących przemoc w rodzinie do zmiany”	
		1		I półrocze 2021	PCPR Szczytno PPP Szczytno SP z OI nr 2 w Szczytnie
		1	2	24.09.2021r 26.03.2021r	MGOPS, ZI, GKRPA,
Stworzenie bazy danych osób, miejsc, instytucji udzielających pomocy	Liczba baz danych	1	1	IX-2021	Gmina Świątajno
		1			SP Z OI nr 2 w Szczytnie
		1		01.01.2021r- 31.12.2021r	Gmina Wielbark
		2			MOPS Szczytno
		1		2021r	Gmina Szczytno
		1		IX 2021	ZS nr 2

**Cel operacyjny 3**  
**Zwiększenie skuteczności podejmowanych działań w zakresie udzielania pomocy osobom dotkniętym przemocą w rodzinie**

Kierunki działań	Działania	Wskaźniki			Organ odpowiedzialny
		Liczba uczestników	Liczba spotkań	Termin realizacji	
1.Zapewnienie specjalistycznej pomocy w formie wsparcia indywidualnego osobom dotkniętym przemocą w rodzinie	Liczba udzielonych porad	-rodziny z NK (3 ) konsultacje -zebrania z rodzicami	W ramach potrzeb bieżących	2021	SP z OI nr 2
		2	4x2	IX-XII 2021r	PCPR Organizator Pieczy Zastępczej
		54	360	2021r	CEADdD w Pasymiu
		12		2021r	CADPOW DDZ DDZ nr 2
		11		2021r	MOPS Szczytno
		40	3	I-XII 2021r	Gmina Świątajno
		24		2021r	Gmina Dźwierzuty
		24		2021r	MGOPS Pasym
		3	20	2021r	ZS nr 2 w Szczytnie
		137	734	2021r	Gmina wielbark
2.Organizowanie grup wsparcia dla osób doświadczających przemocy	Liczba grup wsparcia	Indywidualne konsultacje	W miarę potrzeb	I półrocze 2021r	SP z OI nr 2
		1	Raz w tygodniu	I-XII 2021r	Gmina Świątajno
	Liczba spotkań				
3.Organizowanie grup wsparcia dla osób stosujących przemoc	Liczba grup wsparcia		W ramach potrzeb bieżących	I półrocze 2021r	SP z OI nr 2
		Liczba spotkań			
4 Rozpowszechnianie i udostępnianie informacji o instytucjach udzielających pomocy w sytuacjach doświadczenia przemocy w rodzinie	Liczba przekazanych informacji	Rodziny dotknięte przemocą (NK 3)	3 spotkania konsultacyjne	2021r	SP z OI nr 2
		47		2021r	Gmina Dźwierzuty
			5	2021r	ZS nr 2 w Szczytnie
		1		2021r	Gmina Wielbark
		24		2021r	MGOPS Pasym, ZI, GKRPA, policja, szkoły
	Liczba instytucji udzielających informacji	7	-	2021r	Gmina Świątajno
		8	-	2021r	Gmina Dźwierzuty
		5	-	2021r	Gmina Wielbark

Cel operacyjny 4						
Redukcja zachowań agresywnych i nabycie nowych umiejętności służących rozwiązywaniu konfliktów, sporów w rodzinach bez użycia przemocy.						
Kierunki działań	Działania	Wskaźniki			Organ odpowiedzialny	
		Liczba uczestników	Liczba spotkań	Termin realizacji		
1. Zapewnienie specjalistycznej pomocy w formie wsparcia indywidualnego osobom stosującym przemoc.	Liczba udzielonych porad		Praca bieżąca konsultacje,	2021r	SP z OI nr 2	
		10		2021r	CAdOPOW, DDz, DDzNr2	
		1	1	2021 r	SOSW w Szczytnie	
		3			GOPS w Świątajnie	
2 Realizacja programu korekcyjno-edukacyjnego dla sprawców przemocy	Liczba spotkań					
3 Działania prowadzone przez kuratorów sądowych	Liczba nadzorów kuratorskich nad osobami stosującymi przemoc	3 NK	Okresowe konsultacje	2021r	SP z OI nr 2	
		5		2021r	CAdOPOW, DDz, DDzNr2	
		1		2021r	MOPS Szczytno	
Podejmowanie czynności prawnych wynikających z przepisów prawa	Liczba interwencji	2		2021r	MGOPS Pasym	
		25		2021r	MOPS Szczytno	
		7	7	2021 r	Gmina Dźwierzuty	
		7		2021r	Gmina Wielbark	
	Liczba wszczętych postępowań	2		2021r	MGOPS Pasym	
		25		2021r	MOPS Szczytno	
		2		2021r	CAdOPOW, DDz, DDzNr2	
		2		2021 r	Gmina Dźwierzuty	
		2		2021r	Gmina Wielbark	
	Liczba spraw skierowanych do sądu		4- wgląd w sytuacje rodzinną		2021r	SP z OI nr 2
			4		2021r	MOPS Szczytno
			3		2021r	Gmina Wielbark

		3		2021r	CAdOPOW, DDz, DDzNr2
		2		2021r	MGOPS Pasym
	Liczba wszczętych procedur NK	3		2021r	SP nr 2 w Szczytnie
		2	8	2021r	Gmina Dźwierzuty
		22		2021r	Miasto Szczytno
		3	20	IV-VI 2021r IX-XII 2021r	Gmina Wielbark
		6		2021r	Gmina Wielbark
		2		2021r	MGOPS Pasym
		1		2021r	SOSW w Szczytnie
		2		2021r	GOPS Świątajno

### **Podsumowanie**

Przedstawiony materiał z realizacji Programu Przeciwdziałania Przemocy w Rodzinie oraz Ochrony Ofiar Przemocy w Rodzinie w Powiecie Szczywieńskim na lata 2015-2020 za rok 2021 sporządzono na podstawie przesłanych informacji z jednostek z terenu powiatu Szczywieńskiego. Analizując przesłane dane można stwierdzić, iż mimo trudnej sytuacji związanej z pandemią Covid-19 podejmowano większość działań wynikających z założonych celów w/w Programu.

### **CEL GŁÓWNY**

#### ***Ograniczenie zjawiska przemocy w rodzinie w powiecie szczywieńskim***

#### **CEL OPERACYJNY 1.**

***Podejmowanie działań mających na celu zwiększenie wiedzy na temat zjawiska przemocy w rodzinie i przemocy rówieśniczej oraz promowanie zachowań alternatywnych wobec przemocy.***

Na terenie Powiatu Szczywieńskiego funkcjonuje szereg instytucji, urzędów, punktów poradnictwa, organizacji pozarządowych, które działają na rzecz osób i rodzin potrzebujących pomocy socjalnej, psychologicznej i prawnej. W gminach funkcjonują interdyscyplinarne zespoły przeciwdziałania przemocy w rodzinie. Instytucje rozpowszechniały ulotki, informacje o sposobach przeciwdziałania przemocy, promowały wartości rodzinne, metody wychowawcze bez używania przemocy.

Na terenie powiatu prowadzono spotkania również online w szkołach z zakresu przeciwdziałania przemocy w rodzinie. Organizowano pogadanki z młodzieżą na godzinach wychowawczych. Prowadzono zajęcia profilaktyczne dla dzieci i młodzieży. Zorganizowano spotkania z policjantami, psychologami, pedagogami. Realizowano warsztaty, programy profilaktyczne, zajęcia rozwijające kompetencje emocjonalno-społeczne, zajęcia korekcyjno-kompensacyjne. Centrum organizowało również pomoc w rozwiązywaniu sytuacji konfliktowych występujących w rodzinach zastępczych.

Łącznie liczba osób biorących udział w/w spotkaniach wyniosła ok 9200 osób (niektóre osoby mogły być podwójnie wykazane). W programach profilaktycznych realizowanych na terenie powiatu szczywieńskiego udział wzięło ok 1833osób.

Rozpowszechniono ok. 824 ulotek oraz ok 60 plakatów na temat zapobiegania oraz reagowania na zjawisko przemocy. Pracownicy ośrodków pomocy społecznej odnotowali 60 interwencji w środowisku.

W minionym roku założono 41 Niebieskich Kart.

## CEL OPERACYJNY 2

### *Podnoszenie jakości pracy służb zajmujących się przeciwdziałaniem przemoc w rodzinie.*

W minionym roku w spotkaniach udział wzięło ok.67 przedstawicieli podmiotów działających w obszarze przeciwdziałania przemoc w rodzinie. Na podstawie zebranych danych ustalono, iż 35 osoby podniosły kwalifikacje zawodowe. Odbyły się również szkolenia oraz narady w zakresie przeciwdziałania przemoc w rodzinie. Kadra PCPR z uwagi na epidemię COVID-19 miała utrudnione podnoszenie kwalifikacji zawodowych, mimo to pracownicy brali udział w szkoleniach online.

## CEL OPERACYJNY 3

### *Zwiększenie skuteczności podejmowanych działań w zakresie udzielania pomocy osobom dotkniętym przemocą w rodzinie.*

W minionym roku udzielono 310 porad w formie wsparcia indywidualnego osobom dotkniętym przemocą w rodzinie. Prowadzone były grupy wsparcia dla osób doświadczających przemoc. W 2021 roku prowadzone były 2 grupy wsparcia dla osób, które uprzednio brały udział w programie korekcyjno-edukacyjnym dla sprawców przemoc w rodzinie.

## CEL OPERACYJNY 4

### *Redukcja zachowań agresywnych i nabycie nowych umiejętności służących rozwiązywaniu konfliktów, sporów w rodzinach bez użycia przemoc.*

Na terenie powiatu zapewniono specjalistyczną pomoc w formie wsparcia indywidualnego osobom stosującym przemoc. W minionym roku przeprowadzono 41 interwencji. Ośrodki Pomocy Społecznej skierowały do Sądu 16 spraw. Liczba wszczętych procedur NK przez Ośrodki Pomocy Społecznej wyniosła 41.

Z analizy powyższego materiału wynika, iż na terenie powiatu szczycieńskiego, w ramach swoich możliwości podejmowano w 2021 roku działania przyczyniające się do osiągnięcia celu głównego programu.

W wyniku realizacji działań w ramach Powiatowego Programu Przeciwdziałania Przemocy w Rodzinie i Ochrony Ofiar Przemocy w Rodzinie na lata 2015-2020 nastąpiło:

- pogłębienie wiedzy społeczności Powiatu Szczycieńskiego w zakresie szkodliwości zjawiska przemoc w rodzinie i sposobach radzenia sobie z tym problemem.
- uwrażliwienie środowisk lokalnych na problem przemoc w rodzinie w najbliższym otoczeniu.
- wzrost specjalistycznego poradnictwa dla osób potrzebujących pomocy.
- skonsolidowanie działań jednostek i służb zajmujących się problemem przemoc w rodzinie.



