

Ros. 6 221, 29, 2022

PLAY

iliad
GROUP

Gdańsk, 2022-10-14

Prowadzacy instalacje:

P4 Sp. z o. o.
ul. Wynalazek 1
02 – 677 Warszawa

Adres do korespondencji:

P4 Sp. z o. o.
ul. Arkońska 6, bud A3,
80-387 Gdańsk

Starosta Szczycieński
Wydział Rolnictwa, Leśnictwa I Ochrony Środowiska

dotyczy stacji bazowej telefonii komórkowej operatora P4 Sp. z o. o. SCT0001 D

Na podstawie art. 152 ust. 6 ust. 1 lit c) ustawy z dnia 27 kwietnia 2001 r. Prawo ochrony środowiska (t.j. Dz. U. z 2020 r. poz. 1219 z późn. zm.) zwanej dalej w skrócie POŚ a także zgodnie z wymogami Rozporządzenie Ministra Środowiska z dnia 2 lipca 2010 r. w sprawie rodzajów instalacji, których eksploatacja wymaga zgłoszenia (t.j. Dz. U. z 2019 r. poz. 1510)

P4 Sp. z o. o. z siedzibą w Warszawie przedkłada organowi właściwemu do przyjęcia zgłoszenia informacje o zmianie w zakresie danych lub informacji, o których mowa w art. 152 ust. 2 POŚ dotyczących instalacji wytwarzających pole elektromagnetyczne:

12-100 Szczytno, Przemysłowa, dz. nr 188/21, gm. Szczytno, pow. szczycieński

P4 sp. z o.o. przedkłada informację o zmianach w instalacji z wykorzystaniem formularza będącego załącznikiem do Rozporządzenia Ministra Środowiska z dnia 2 lipca 2010 r. w sprawie zgłoszenia instalacji wytwarzających pola elektromagnetyczne (Dz. U. Nr 130, poz. 879), które utraciło moc (obowiązywało do dnia 1 stycznia 2021 roku), podkreślając, iż czyni to, pomimo brak obowiązku, aby zakres zmian był czytelny dla organu.

Załączniki:

- 1) formularz aktualizacyjny instalacji;
- 2) odpis dokumentu pełnomocnictwa wraz potwierdzeniem uiszczenia opłaty skarbowej od jego złożenia.

Podpis jest prawidłowy

Dokument podpisany przez Magdalena Katarzyna Sokół
Data: 2022.10.14 11:11:46 CES

Z poważaniem
Koordynator OŚ
Magdalena Sokół
-
kom. 790006481

AKTUALIZACJA DANYCH INSTALACJI PO WPROWADZENIU ZMIANY NIEISTOTNEJ	
I. Wypełnia podmiot prowadzący instalację dokonujący jej zgłoszenia	
1. Nazwa i adres organu ochrony środowiska właściwego do przyjęcia zgłoszenia <i>Starosta Szczycieński Wydział Rolnictwa, Leśnictwa i Ochrony Środowiska 12-100 Szczytno Ul. Sienkiewicza 1</i>	
2. Nazwa instalacji zgodna z nazewnictwem stosowanym przez prowadzącego instalację <i>SCT0001_D (zgłoszenie nr 11)</i>	
3. Określenie nazw jednostek terytorialnych (gmin, powiatów i województw), na których terenie znajduje się instalacja, wraz z podaniem symboli NTS jednostek terytorialnych, na których terenie znajduje się instalacja. <i>woj. WARMIŃSKO-MAZURSKIE 2.6.28 (TERYT: 28) (KTS: 10042800000000), pow. szczycieński 4.6.28.56.17 (TERYT: 2817) (KTS: 10042815617000), gm. Szczytno 5.6.28.56.17.01.1 (TERYT: 2817011) (KTS: 10042815617011)</i>	
4. Oznaczenie prowadzącego instalację, jego adres zamieszkania lub siedziby <i>P4 Sp. z o.o., ul Wynałazek 1, 02-677 Warszawa</i>	
5. Adres zakładu, na którego terenie prowadzona jest eksploatacja instalacji <i>12-100 Szczytno, Przemysłowa, dz. nr 188/21, gm. Szczytno, pow. szczycieński</i>	
6. Rodzaj instalacji zgodnie z załącznikiem nr 2 rozporządzenia Ministra Środowiska z dnia 2 lipca 2010r. w sprawie zgłoszenia instalacji wytwarzających pola elektromagnetyczne (Dz. U. nr 130, poz. 879). <i>Instalacja radiokomunikacyjna, której moc promieniowana izotropowo wynosi nie mniej niż 15W, emitująca pola elektromagnetyczne o częstotliwościach od 30 kHz do 300 GHz.</i>	
7. Rodzaj i zakres prowadzonej działalności, w tym wielkość produkcji lub wielkość świadczonych usług. <i>Usługi telekomunikacyjne bez prowadzenia produkcji. Wielkość świadczonych usług: usługi telekomunikacyjne dla ilości do 2000 użytkowników jednocześnie.</i>	
8. Czas funkcjonowania instalacji (dni tygodnia i godziny) <i>Wszystkie dni tygodnia, 24 godziny na dobę.</i>	
9. Emisja pola elektromagnetycznego o równoważnych mocach promieniowanych izotropowo (EIRP) poszczególnych anten: <i>Antena Sektorowa 11_GHLNTV: 23850W Antena Sektorowa 12_Y: 10192W Antena Sektorowa 21_GHLNTV: 23768W Antena Sektorowa 22_Y: 10192W Antena Sektorowa 31_GHLNTV: 23768W Antena Sektorowa 32_Y: 10192W Radiolinia RL1: 1413W Radiolinia RL2: 8822W Radiolinia RL3: 1230W</i>	
10. Opis stosowanych metod ograniczenia emisji <i>Instalacja ogranicza wielkość emisji w sposób automatyczny do wartości nie większych niż niezbędne do zapewnienia obsługi użytkowników sieci. Metoda zgodna z zasadą działania systemu telefonii komórkowej określona odpowiednimi normami.</i>	
11. Informacja czy stopień ograniczenia wielkości emisji jest zgodny z obowiązującymi przepisami <i>Konstrukcja stacji ogranicza wielkość emisji, tak że obowiązujące przepisy i normy dotyczące pól elektromagnetycznych są zachowane.</i>	
12. Szczegółowe dane odpowiednio do rodzaju instalacji zgodnie z wymaganiami określonymi w załączniku 2 do rozporządzenia, które utraciło moc dnia 1 stycznia 2021 roku.	
LP 1.	Współrzędne geograficzne anten instalacji: <i>Antena Sektorowa 11_GHLNTV: (20°59'36.1"E, 53°33'18.4"N) Antena Sektorowa 12_Y: (20°59'36.0"E, 53°33'18.4"N) Antena Sektorowa 21_GHLNTV: (20°59'36.1"E, 53°33'18.4"N) Antena Sektorowa 22_Y: (20°59'36.0"E, 53°33'18.4"N) Antena Sektorowa 31_GHLNTV: (20°59'36.1"E, 53°33'18.4"N) Antena Sektorowa 32_Y: (20°59'36.0"E, 53°33'18.4"N) Radiolinia RL1: (20°59'36.1"E, 53°33'18.4"N) Radiolinia RL2: (20°59'36.1"E, 53°33'18.4"N) Radiolinia RL3: (20°59'36.1"E, 53°33'18.4"N)</i>
LP 2.	Częstotliwość pracy instalacji: <i>800MHz, 900MHz, 1800MHz, 2100MHz, 2600MHz, 3500MHz, 23GHz, 80GHz</i>

LP 3.	<p>Wysokość środków elektrycznych anten nad poziomem terenu:</p> <p>Antena Sektorowa 11_GHLNTV: 48,40m Antena Sektorowa 12_Y: 48,40m Antena Sektorowa 21_GHLNTV: 48,40m Antena Sektorowa 22_Y: 48,40m Antena Sektorowa 31_GHLNTV: 48,40m Antena Sektorowa 32_Y: 48,40m Radiolinia RL1: 48,95m Radiolinia RL2: 46,50m Radiolinia RL3: 46,50m</p>
LP 4.	<p>Emisja pola elektromagnetycznego o równoważnych mocach promieniowanych izotropowo (EIRP) poszczególnych anten:</p> <p>Antena Sektorowa 11_GHLNTV: 23850W Antena Sektorowa 12_Y: 10192W Antena Sektorowa 21_GHLNTV: 23768W Antena Sektorowa 22_Y: 10192W Antena Sektorowa 31_GHLNTV: 23768W Antena Sektorowa 32_Y: 10192W Radiolinia RL1: 1413W Radiolinia RL2: 8822W Radiolinia RL3: 1230W</p>
LP 5.	<p>Zakresy azymutów i kątów pochylenia osi głównych wiązek promieniowania poszczególnych anten Instalacji:</p> <p>Antena Sektorowa 11_GHLNTV: azymut 0°, pochylenie 0-10° (800MHz), pochylenie 0-10° (900MHz), pochylenie 2-12° (1800MHz), pochylenie 2-12° (2100MHz), pochylenie 2-12° (2600MHz) Antena Sektorowa 12_Y: azymut 0°, pochylenie 4-9° (3500MHz) Antena Sektorowa 21_GHLNTV: azymut 110°, pochylenie 0-10° (800MHz), pochylenie 0-10° (900MHz), pochylenie 2-12° (1800MHz), pochylenie 2-12° (2100MHz), pochylenie 2-12° (2600MHz) Antena Sektorowa 22_Y: azymut 110°, pochylenie 4-9° (3500MHz) Antena Sektorowa 31_GHLNTV: azymut 250°, pochylenie 0-10° (800MHz), pochylenie 0-10° (900MHz), pochylenie 2-12° (1800MHz), pochylenie 2-12° (2100MHz), pochylenie 2-12° (2600MHz) Antena Sektorowa 32_Y: azymut 250°, pochylenie 4-9° (3500MHz) Radiolinia RL1: azymut 44° +/-30°, pochylenie 0° Radiolinia RL2: azymut 151° +/-30°, pochylenie 0° Radiolinia RL3: azymut 176° +/-30°, pochylenie 0°</p>
LP 6.	<p>Niniejsza instalacja radiokomunikacyjna nie zalicza się do przedsięwzięć, o których mowa w przepisach wydanych na podstawie art. 60 ustawy z dnia 3 października 2008 r. o udostępnianiu informacji o środowisku i jego ochronie, udziale społeczeństwa w ochronie środowiska oraz o ocenach oddziaływania na środowisko – podobnie jak każda inna instalacja radiokomunikacyjna (co jest skutkiem uchylecia ze skutkiem od dnia 4 czerwca 2022 roku przepisów § 2 ust. 1 pkt 7) oraz § 3 ust. 1 pkt 8) rozporządzenia w sprawie przedsięwzięć mogących znacząco oddziaływać na środowisko, na podstawie rozporządzenia Rady Ministrów z dnia 5 maja 2022r. zmieniającego rozporządzenie w sprawie przedsięwzięć mogących znacząco oddziaływać na środowisko; Dz. U. 2022 poz. 1071 z dnia 20 maja 2022r.)</p>
LP 7.	<p>Sprawozdanie z wykonanych pomiarów poziomów pól elektromagnetycznych, o których mowa w art. 122a ust. 1 pkt 1) Prawa ochrony środowiska – jako załącznik.</p>
<p>13. Miejscowość, data: Gdańsk, 2022-10-14</p> <p>Imię i nazwisko osoby reprezentującej prowadzącą instalację: Magdalena Sokół</p> <p>Podpis: <input type="checkbox"/> Podpis jest prawdziwy Dokument podpisany przez Magdalena Katarzyna Sokół  Data: 2022.10.14 11:11:54 CEST</p>	
<p>II. Wypełnia organ ochrony środowiska przyjmujący zgłoszenie</p>	
Data zarejestrowania zgłoszenia	Numer zgłoszenia
19.10.2022r.	Kos 6221 29. 2022r.



Laboratorium EMVO Sp. J. Urbański, Pawelak

ul. Jasna 1
00-013 Warszawa

tel. +48 22 780 29 64

e-mail: laboratorium@emvo.pl



AB 1630

Sprawozdanie z pomiarów pól elektromagnetycznych - środowisko nr 06/10/OŚ/2022-P4

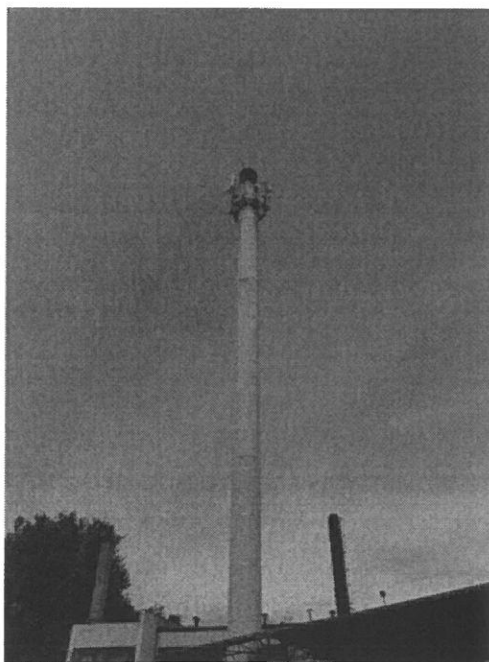

Nr i nazwa stacji	SCT0001D	
Adres	Szczytno, ul. Przemysłowa, dz. nr 188/21, pow. szczywieński, woj. warmińsko-mazurskie	
Opracowanie	Wiesław Laskowski	Specjalista ds. pomiarów
Autoryzacja	Andrzej Urbański	Kierownik Laboratorium
Podpis	Podpis jest prawidłowy Dokument podpisany przez Andrzej Urbański Data: 2022.10.10 11:39:12 CEST Powód: Zatwierdzam dokument	
Data	2022-10-05	

„Bez pisemnej zgody Laboratorium niniejsze sprawozdanie nie może być powielane inaczej, jak tylko w całości. Ponadto wyniki dotyczą tylko badanych obiektów przywołanych w niniejszym sprawozdaniu z badań”

Spis treści

1. Informacje ogólne.	3
2. Podstawa prawna	3
3. Opis pomiarów	3
4. Zróżnicowanie dopuszczalne poziomy pól elektromagnetycznych.....	4
5. Charakterystyka źródeł PEM.....	5
6. Wyniki pomiarów.	6
7. Stwierdzenie zgodności	7
8. Oświadczenie.....	8
9. Spis załączników	8

1. Informacje ogólne.

Zleceniodawca	P4 Sp. z o.o., ul. Wynałazek 1, 02-677 Warszawa osoba udzielająca informacji – Magdalena Sokół
Istotne informacje dostarczone przez klienta	komplet informacji niezbędnych do wykonania pomiarów i opracowania sprawozdania
Dane otrzymane od klienta mogące mieć wpływ na ważność wyników	dane anten sektorowych, dane anten radioliniowych, parametry pracy instalacji, poprawka pomiarowa
Prowadzący instalację	P4 sp. z o.o., ul. Wynałazek 1, 02-677 Warszawa
Lokalizacja obiektu	Szczytno, ul. Przemysłowa, dz. nr 188/21, pow. szczycieński, woj. warmińsko-mazurskie
Miejsce instalacji anten	komin
Miejsce instalacji urządzeń	outdoor
Osoby wykonujące pomiar	Roman Murawski - pomiarowiec
Data wykonania pomiaru	2022-10-05
Godzina rozpoczęcia pomiaru	15.15
Godzina zakończenia pomiaru	17.15
Temperatura na początku pomiaru [°C]	17
Temperatura na koniec pomiaru [°C]	17
Warunki atmosferyczne	brak opadów
Wilgotność na początku pomiaru [%]	63
Wilgotność na koniec pomiaru [%]	63
Inne źródła pól elektromagnetycznych oznaczone na załączniku graficznym	występują
Parametry pracy instalacji	tryb eksploatacyjny

2. Podstawa prawna.

2.1 Normy i rozporządzenia:

- Rozporządzeniem Ministra Klimatu z dnia 17 lutego 2020 r. w sprawie sposobów sprawdzania dotrzymania dopuszczalnych poziomów pól elektromagnetycznych w środowisku (Dz.U. 2020 poz. 258)
- Rozporządzenie Ministra Zdrowia z dnia 17 grudnia 2019 r. w sprawie dopuszczalnych poziomów pól elektromagnetycznych w środowisku (Dz.U. 2019 poz. 2448)
- Obwieszczenie Marszałka Sejmu Rzeczypospolitej Polskiej z dnia 19 lipca 2019 r. w sprawie ogłoszenia jednolitego tekstu ustawy - Prawo ochrony środowiska (Dz.U. 2019 poz. 1396)
- Rozporządzenie Ministra Klimatu i Środowiska z dnia 6 maja 2022 r. zmieniające rozporządzenie w sprawie sposobów sprawdzania dotrzymywania dopuszczalnych poziomów pól elektromagnetycznych w środowisku (Dz.U. 2022 poz. 1121).

3. Opis pomiarów

Metodologia pomiarowa Pomiary w oparciu o Rozporządzeniem Ministra Klimatu z dnia 17 lutego 2020 r. w sprawie sposobów sprawdzania dotrzymania dopuszczalnych poziomów pól elektromagnetycznych w środowisku (Dz.U. 2020 poz. 258) oraz Rozporządzenie Ministra Klimatu i Środowiska z dnia 6 maja 2022 r. zmieniające rozporządzenie w sprawie sposobów sprawdzania dotrzymywania dopuszczalnych poziomów pól elektromagnetycznych w środowisku (Dz.U. 2022 poz. 1121).

Cel badań Określenie wartości natężenia pola elektrycznego w miejscach dostępnych dla ludności.

„Bez pisemnej zgody Laboratorium niniejsze sprawozdanie nie może być powielane inaczej, jak tylko w całości. Ponadto wyniki dotyczą tylko badanych obiektów przywołanych w niniejszym sprawozdaniu z badań”

Opis zestawu pomiarowego	<p>Miernik Narda NBM 550, Sonda EF-6092, o zakresie pomiarowym 0,7 V/m –300V/m pracująca w paśmie 0,1 – 90 GHz, świadectwo wydane przez Laboratorium Wzorców i Metrologii Pola Elektromagnetycznego, Instytut Telekomunikacji, Teleinformatyki i Akustyki Politechniki Wrocławskiej. Świadectwo ważne do 10.06.2024 r.</p> <p>Miernik Narda NBM 550, Sonda EF-6092 pracująca w zakresie temperatury -10°C - +50°C oraz wilgotności 5% - 95%</p> <p>Niepewność rozszerzona wynosi 58,8% przy poziomie ufności 95% z uwzględnieniem współczynnika rozszerzenia k=2.</p>
Wyposażenie pomocnicze	<p>Termohigrometr Bestone, Nr. inwentarzowy 03/WL, nr identyfikacyjny 1222436, typ: GM1362-EN-00, świadectwo wzorcowania z dn. 22.12.2015 r. wydane przez Laboratorium Pomiarowe „MUTECH”.</p> <p>Przymiar wstępowy STABILA, Nr. inwentarzowy 06/WL, nr identyfikacyjny 06WL, świadectwo wzorcowania z dn. 22.09.2021 r. wydane przez Zespół Laboratoriów wzorcujących Okręgowego Urzędu Miar w Gdańsku.</p> <p>GPS Garmin 64s okresowo sprawdzany w punktach osnowy geodezyjnej klasy 3 na podstawie licencji punktu, zgodnie z procedurą sprawdzeń okresowych IS/PO-16-11/03.</p>
Pomiary zostały wykonane	<ol style="list-style-type: none"> na głównych i pomocniczych kierunkach pomiarowych, na kierunkach zbliżonych do azymutów anten oraz w dodatkowych pionach pomiarowych zgodnie z wymaganiami pkt 12, 13, 14 i 19 Rozporządzenia Ministra Klimatu z dnia 17 lutego 2020 r. (Dz. U. 2020, poz. 258) oraz Rozporządzenia Ministra Klimatu i Środowiska z dnia 6 maja 2022 r. zmieniającego rozporządzenie w sprawie sposobów sprawdzania dotrzymywania dopuszczalnych poziomów pól elektromagnetycznych w środowisku (Dz.U. 2022 poz. 1121). na obszarze pomiarowym, dla którego, na podstawie uprzednio przeprowadzonych obliczeń stwierdzono w miejscach dostępnych dla ludności występowanie pól elektromagnetycznych o najwyższym poziomie, które pochodzą z badanej instalacji zgodnie z wymaganiami pkt 5 ppkt 2 oraz pkt 13 ppkt 1 Rozporządzenia Ministra Klimatu z dnia 17 lutego 2020 r. w sprawie sposobów sprawdzania dotrzymywania dopuszczalnych poziomów pól elektromagnetycznych w środowisku (Dz. U. 2020, poz. 258) oraz Rozporządzenia Ministra Klimatu i Środowiska z dnia 6 maja 2022 r. zmieniającego rozporządzenie w sprawie sposobów sprawdzania dotrzymywania dopuszczalnych poziomów pól elektromagnetycznych w środowisku (Dz.U. 2022 poz. 1121). Wyniki obliczeń nie uwzględniały parametrów pracy instalacji innych operatorów występujących na obiekcie bądź w obszarze pomiarowym. w miejscach dostępnych dla ludności. miejsca niedostępne podczas wykonywania pomiarów wskazane zostały w pkt 6 (tabeli wyniki pomiarów).
Szczególne warunki podczas wykonywania pomiarów	Pomiary wykonane zostały podczas obowiązywania w kraju stanu zagrożenia epidemicznego, zgodnie z art. 122a ust. 1b Ustawy z dnia 27 kwietnia 2001 r. – Prawo ochrony środowiska (Dz. U. z 2019 r. poz. 1396, z późn. zm.9))
Warunki pracy urządzeń nadawczych	Tryb pracy eksploatacyjny.

4. Zróżnicowanie dopuszczalne poziomy pól elektromagnetycznych.

Zgodnie z informacją otrzymaną od Klienta pomiary zostały wykonane przy ustawieniach pochylenia anten zgodnych z pkt. 13, ppkt 2 Rozporządzenia Ministra Klimatu z dnia 17 lutego 2020 roku.

Zakres częstotliwości pola elektromagnetycznego	Parametr fizyczny		
	Składowa elektryczna E (V/m)	Składowa magnetyczna H (A/m)	Gęstość mocy S (W/m ²)
od 400 MHz do 2000 MHz	$1,375 \times f^{0,5}$	$0,0037 \times f^{0,5}$	f / 200
od 2 GHz do 300 GHz	61	0,16	10

5. Charakterystyka źródeł PEM.

Zgodnie z informacją otrzymaną od klienta pomiary zostały wykonane przy ustawieniach pochylecia anten zgodnych z pkt. 13, ppkt 2 załącznika do rozporządzenia Ministra Klimatu z dnia 17 lutego 2020 roku.

Tabela 1. Anteny sektorowe - dane otrzymane od klienta

Charakterystyka promieniowania		kierunkowa											
Rzeczywisty czas pracy [h/dobę]		24											
Rodzaj wytwarzanego pola		stacjonarne											
Lp.	Wyszczególnienie	sektor 1						sektor 2					
I Nadajnik stacji bazowej:													
1	Typ / Producent	DBS/RBS / Overlay Huawei/Ericsson											
2	Częstotliwość (pasmo) MHz	3500	2600	2100	1800	900	800	3500	2600	2100	1800	900	800
3	Maksymalna moc nadawana na sektor [dBm]	53	52,04	53,01	53,01	47,78	49,03	53	52,04	53,01	53,01	47,78	49,03
II Obciążenie:													
1	Typ anteny	Ericsson AIR 3278	Huawei ASI4517R3				Ericsson AIR 3278	Huawei ASI4517R3					
2	Producent anteny	Ericsson	Huawei				Ericsson	Huawei					
3	Ilość anten	1	1				1	1					
4	Azymut	0					110						
5	Zakres kątów pochylecia anten [°]	4,00-9,00	2,00-12,00	2,00-12,00	2,00-12,00	0,00-10,00	0,00-10,00	4,00-9,00	2,00-12,00	2,00-12,00	2,00-12,00	0,00-10,00	0,00-10,00
6	Średnie pochylecia anten (ustawione do pomiarów PEM) [°]	7					7						
7	Wysokość zainstalowania n.p.t. [m] (środek elektryczny anteny)	48,40					48,40						
8	EIRP [W]	10192	23850				10192	23768					

Charakterystyka promieniowania		kierunkowa											
Rzeczywisty czas pracy [h/dobę]		24											
Rodzaj wytwarzanego pola		stacjonarne											
Lp.	Wyszczególnienie	sektor 3											
I Nadajnik stacji bazowej:													
1	Typ / Producent	DBS/RBS / Overlay Huawei/Ericsson											
2	Częstotliwość (pasmo) MHz	3500	2600	2100	1800	900	800	3500	2600	2100	1800	900	800
3	Maksymalna moc nadawana na sektor [dBm]	53	52,04	53,01	53,01	47,78	49,03	53	52,04	53,01	53,01	47,78	49,03
II Obciążenie:													
1	Typ anteny	Ericsson AIR 3278	Huawei ASI4517R3										
2	Producent anteny	Ericsson	Huawei										
3	Ilość anten	1	1										
4	Azymut	250											
5	Zakres kątów pochylecia anten [°]	4,00-9,00	2,00-12,00	2,00-12,00	2,00-12,00	0,00-10,00	0,00-10,00	4,00-9,00	2,00-12,00	2,00-12,00	2,00-12,00	0,00-10,00	0,00-10,00
6	Średnie pochylecia anten (ustawione do pomiarów PEM) [°]	7											
7	Wysokość zainstalowania n.p.t. [m] (środek elektryczny anteny)	48,40											
8	EIRP [W]	10192	23768										

„Bez pisemnej zgody Laboratorium niniejsze sprawozdanie nie może być powielane inaczej, jak tylko w całości. Ponadto wyniki dotyczą tylko badanych obiektów przywołanych w niniejszym sprawozdaniu z badań”

Tabela 2. Anteny radioliniowe - dane otrzymane od klienta

Charakterystyka promieniowania				kierunkowa			
Rzeczywisty czas pracy [h/dobę]				24			
Rodzaj wytwarzanego pola				stacjonarne			
Lp.	Linia radiowa			Antena			
	typ/producent	częstotliwość pracy [GHz]	moc wyjściowa [dBm]	typ/producent	średnica anteny [m]	azymut [°]	wysokość zainstalowania n.p.t. [m] (środek elektryczny anteny)
1	OPTIX RTN/HUAWEI	80	18	VHLP1-80/Andrew	0,3	44	48,95
2	OPTIX RTN/HUAWEI	80/23	18/25	A23S80S06/Huawei	0,6	151	46,50
3	OPTIX RTN/HUAWEI	23	21	A23D06/Huawei	0,6	176	46,50

6. Wyniki pomiarów.

Wyniki pomiarów pól elektromagnetycznych dla celów ochrony środowiska przedstawia poniższa tabela. Piony pomiarowe zostały przedstawione w zał. 2.

Nr PP	Pole-E [V/m]	Pole-E+U [V/m]	Pole-H [A/m]	Pole-H+U [A/m]	Wysokość pomiaru [m]	Współrzędne PP x, y	Opis PP	WM _E	WM _H
1	1,5	2,38	0,004	0,006	0,3 - 2,0	53°33'24.2" N 20°59'37.11" E	otoczenie stacji bazowej - 200 m wzdłuż gł. osi promieniowania - GKP	0,087	0,087
2	1,7	2,70	0,005	0,007	0,3 - 2,0	53°33'27.43" N 20°59'37.3" E	otoczenie stacji bazowej - 300 m wzdłuż gł. osi promieniowania - GKP	0,098	0,098
3	1,9	3,02	0,005	0,008	0,3 - 2,0	53°33'30.66" N 20°59'37.49" E	otoczenie stacji bazowej - 400 m wzdłuż gł. osi promieniowania - GKP	0,110	0,110
4	2,1	3,33	0,006	0,009	0,3 - 2,0	53°33'33.89" N 20°59'37.68" E	otoczenie stacji bazowej - 500 m wzdłuż gł. osi promieniowania - GKP	0,121	0,121
5	1,3	2,06	0,003	0,005	0,3 - 2,0	53°33'16.52" N 20°59'41.77" E	otoczenie stacji bazowej - 100 m wzdłuż gł. osi promieniowania - GKP	0,075	0,075
6	1,1	1,75	0,003	0,005	0,3 - 2,0	53°33'15.31" N 20°59'46.8" E	otoczenie stacji bazowej - 200 m wzdłuż gł. osi promieniowania - GKP	0,064	0,063
7	1,5	2,38	0,004	0,006	0,3 - 2,0	53°33'14.09" N 20°59'51.84" E	otoczenie stacji bazowej - 300 m wzdłuż gł. osi promieniowania - GKP	0,087	0,087
8	1,8	2,86	0,005	0,008	0,3 - 2,0	53°33'12.88" N 20°59'56.88" E	otoczenie stacji bazowej - 400 m wzdłuż gł. osi promieniowania - GKP	0,104	0,104
9	2,3	3,65	0,006	0,010	0,3 - 2,0	53°33'11.67" N 21°0'1.91" E	otoczenie stacji bazowej - 500 m wzdłuż gł. osi promieniowania - GKP	0,133	0,133
10	1,4	2,22	0,004	0,006	0,3 - 2,0	53°33'16.73" N 20°59'31.56" E	otoczenie stacji bazowej - 100 m wzdłuż gł. osi promieniowania - GKP	0,081	0,081
11	0,8	1,27	0,002	0,003	0,3 - 2,0	53°33'15.73" N 20°59'26.4" E	otoczenie stacji bazowej - 200 m wzdłuż gł. osi promieniowania - GKP	0,046	0,046
12	1,5	2,38	0,004	0,006	0,3 - 2,0	53°33'13.73" N 20°59'16.07" E	otoczenie stacji bazowej - 400 m wzdłuż gł. osi promieniowania - GKP	0,087	0,087
13	2,2	3,49	0,006	0,009	0,3 - 2,0	53°33'12.73" N 20°59'10.9" E	otoczenie stacji bazowej - 500 m wzdłuż gł. osi promieniowania - GKP	0,127	0,127
14	1,0	1,59	0,003	0,004	0,3 - 2,0	53°33'14.9" N 20°59'39.36" E	otoczenie stacji bazowej - 100 m wzdłuż gł. osi promieniowania - GKP	0,058	0,058
15	0,8	1,27	0,002	0,003	0,3 - 2,0	53°33'14.5" N 20°59'37.11" E	otoczenie stacji bazowej - 100 m wzdłuż gł. osi promieniowania - GKP	0,046	0,046
16	1,0	1,59	0,003	0,004	0,3 - 2,0	53°33'19.1" N 20°59'32.4" E	otoczenie stacji bazowej - PKP	0,058	0,058
A	1,5	2,38	0,004	0,006	0,3 - 2,0	53°33'18.0" N 20°59'37.4" E	ul. Dąbrowskiego 7, pomiar przy budynku - DPP	0,087	0,087
B	1,4	2,22	0,004	0,006	0,3 - 2,0	53°33'16.2" N 20°59'36.8" E	ul. Dąbrowskiego 7, wiata, pomiar przy konstrukcji - DPP	0,081	0,081
C	1,4	2,22	0,004	0,006	0,3 - 2,0	53°33'18.8" N 20°59'38.6" E	ul. Dąbrowskiego 2d, pomiar przy budynku - DPP	0,081	0,081

„Bez pisemnej zgody Laboratorium niniejsze sprawozdanie nie może być powielane inaczej, jak tylko w całości. Ponadto wyniki dotyczą tylko badanych obiektów przywołanych w niniejszym sprawozdaniu z badań”

Nr PP	Pole-E [V/m]	Pole-E+U [V/m]	Pole-H [A/m]	Pole-H+U [A/m]	Wysokość pomiaru [m]	Współrzędne PP x, y	Opis PP	WM _E	WM _H
D	1,5	2,38	0,004	0,006	0,3 - 2,0	53°33'19.8" N 20°59'34.7" E	ul. Przemysłowa 11, pomiar przy budynku - DPP	0,087	0,087
E	1,3	2,06	0,003	0,005	0,3 - 2,0	53°33'21.0" N 20°59'36.9" E	ul. Przemysłowa 9, pomiar przy budynku - DPP	0,075	0,075
F	1,2	1,91	0,003	0,005	0,3 - 2,0	53°33'22.8" N 20°59'36.8" E	ul. Przemysłowa, garaże, pomiar przy budynku - DPP	0,069	0,069
G	1,5	2,38	0,004	0,006	0,3 - 2,0	53°33'24.5" N 20°59'36.6" E	ul. Dąbrowskiego 4a, pomiar przy budynku - DPP	0,087	0,087
H	2,1	3,33	0,006	0,009	0,3 - 2,0	53°33'31.5" N 20°59'37.3" E	ul. Polna 18, pomiar przy budynku - DPP	0,121	0,121
I	1,2	1,91	0,003	0,005	0,3 - 2,0	53°33'15.5" N 20°59'25.2" E	ul. Przemysłowa 21, pomiar przy budynku - DPP	0,069	0,069
J	1,3	2,06	0,003	0,005	0,3 - 2,0	53°33'14.8" N 20°59'21.5" E	ul. Przemysłowa 23, pomiar przy budynku - DPP	0,075	0,075
K	1,5	2,38	0,004	0,006	0,3 - 2,0	53°33'13.9" N 20°59'17.5" E	ul. Wielbarska 9, pomiar przy budynku - DPP	0,087	0,087
L	2,1	3,33	0,006	0,009	0,3 - 2,0	53°33'13.8" N 20°59'15.3" E	ul. Wielbarska 8, pomiar przy ogrodzeniu - DPP	0,121	0,121

Wynik pomiaru pole - E [V/m] - maksymalna wartość chwilowa zmierzona w danym pionie pomiarowym (uśredniona na podstawie punktu 11 Rozporządzenia Ministra Zdrowia).

Przyjęto najniższą dopuszczalną wartość składowej elektrycznej pola dla objętego pomiarami zakresu częstotliwości min(ME_{gr})= 28 V/m oraz składowej magnetycznej min(MH_{gr})= 0,073 A/m.

* - wartość zmierzona poniżej zakresu akredytacji. Do obliczeń przyjęto wartość zgodną z dolną granicą akredytowanego zakresu pomiarowego metody.

GKP - główne kierunki pomiarowe

PKP - pomocnicze kierunki pomiarowe

DPP - dodatkowe punkty pomiarowe

PP - pion pomiarowy

U - niepewność pomiarowa rozszerzona, przy poziomie ufności 95%, z uwzględnieniem współczynnika rozszerzenia k=2

WM_E - wartość wskaźnikowa poziomu emisji pól elektromagnetycznych dla miejsc dostępnych dla ludności dla składowej elektrycznej pola

WM_H - wartość wskaźnikowa poziomu emisji pól elektromagnetycznych dla miejsc dostępnych dla ludności dla składowej magnetycznej pola

7. Stwierdzenie zgodności

Na podstawie wytycznych podanych w Rozporządzeniu Ministra Zdrowia z dnia 17 grudnia 2019 r. w sprawie dopuszczalnych poziomów pól elektromagnetycznych w środowisku (Dz.U. 2019 poz. 2448) oraz sposobów sprawdzania dotrzymania tych poziomów zgodnie z Rozporządzeniem Ministra Klimatu z dnia 17 lutego 2020 r. w sprawie sposobów sprawdzania dotrzymania dopuszczalnych poziomów pól elektromagnetycznych w środowisku (Dz.U. 2020 poz. 258) oraz Rozporządzeniem Ministra Klimatu i Środowiska z dnia 6 maja 2022 r. zmieniającego rozporządzenie w sprawie sposobów sprawdzania dotrzymania dopuszczalnych poziomów pól elektromagnetycznych w środowisku (Dz.U. 2022 poz. 1121), dotyczących źródła wymagań, które muszą być spełnione, w oparciu o zasadę podejmowania decyzji zgodną z pkt. 26 Rozporządzenia Ministra Klimatu z dnia 17 lutego 2020 r. (Dz.U. 2020 poz. 258), na podstawie wyników pomiarów pól elektromagnetycznych wykonanych w dniu 2022-10-05 stwierdzono, że wszystkie wyniki przeprowadzonych pomiarów w danym obszarze pomiarowym oraz wyznaczone na tej podstawie wskaźniki WME oraz WMH są mniejsze od wartości dopuszczalnych – zgodnie z przepisami wydanymi na podstawie art. 122 ust. 1 ustawy z dnia 27 kwietnia 2001 r. – Prawo ochrony środowiska – załącznikiem do Rozporządzenia Ministra Klimatu i Środowiska z dnia 17 lutego 2020 r. w sprawie sposobów sprawdzania dotrzymania dopuszczalnych poziomów pól elektromagnetycznych w środowisku (Dz.U. 2020 poz. 258, pkt 26).

8. Oświadczenie.

Wyniki badania odnoszą się wyłącznie do badanego obiektu.

Bez pisemnej zgody sprawozdanie nie może być powielane inaczej, jak tylko w całości.

Uwagi i zastrzeżenia przyjmowane są w formie pisemnej w ciągu 14 dni od daty otrzymania sprawozdania.

9. Spis załączników.

Zał. 1. Lokalizacja obiektu.

Zał. 2. Widok pionów pomiarowych

Zał. 3. Widok stacji bazowej

Koniec sprawozdania

Zał. 1. Lokalizacja obiektu

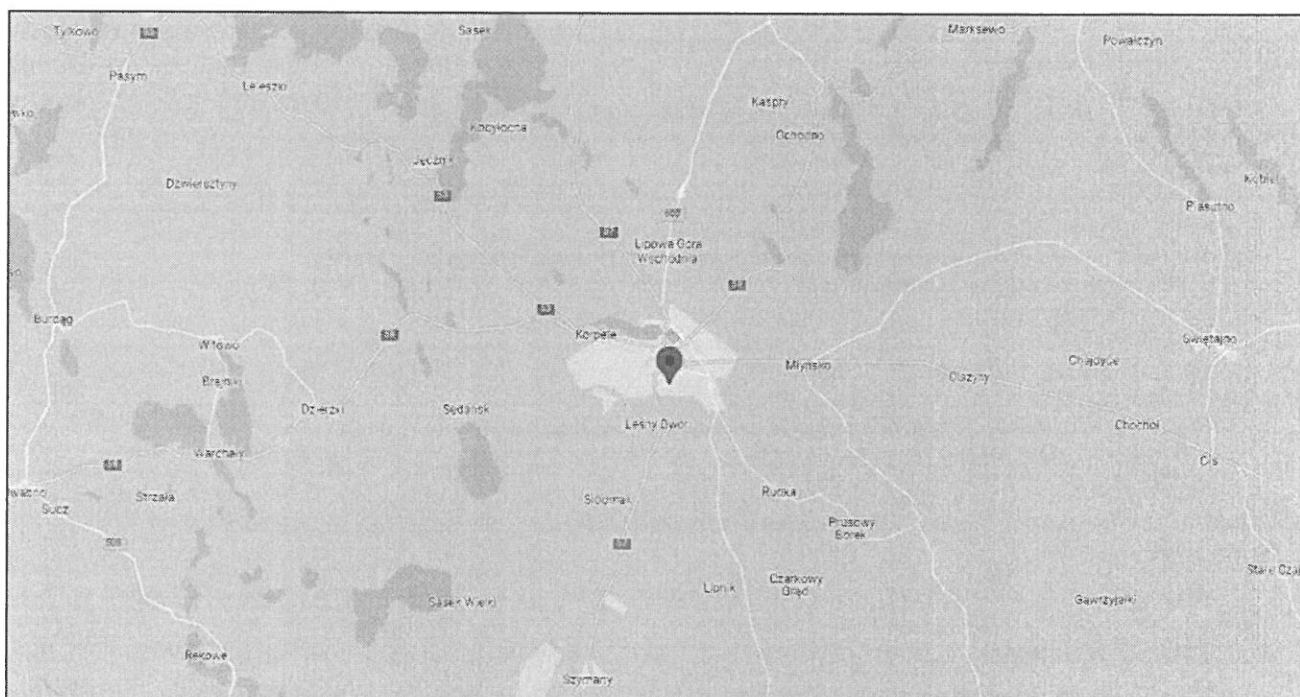

Współrzędne geograficzne



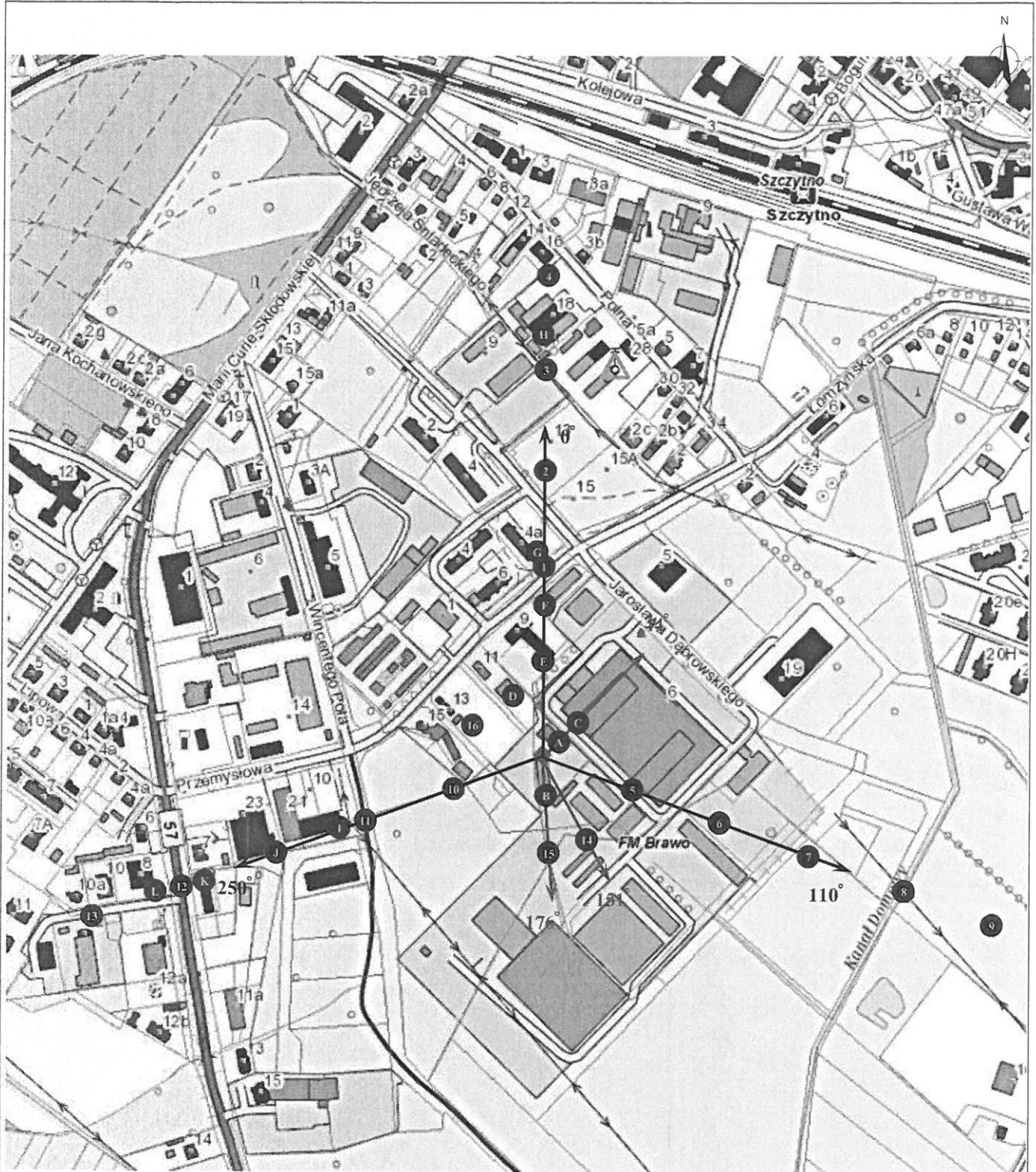

szerokość: 53°33'18.43"N

długość: 20°59'36.10"E

Zał. 2. Widok pionów pomiarowych



LEGENDA:

- | | | | |
|---|------------------------------------|---|---------------------|
|  | inna instalacja radiokomunikacyjna |  | antena sektorowa |
|  | brak dostępu |  | antena radioliniowa |
|  | pion pomiarowy | | |

Skala 1: 5000

„Bez pisemnej zgody Laboratorium niniejsze sprawozdanie nie może być powielane inaczej, jak tylko w całości. Ponadto wyniki dotyczą tylko badanych obiektów przywołanych w niniejszym sprawozdaniu z badań”

Załącznik 3. Załączniki graficzne

