

*Sprawozdanie  
z działalności  
Powiatowego Centrum  
Pomocy Rodzinie  
w Szczytnie  
za rok 2020*

## Spis treści

1. Organizacja i funkcjonowanie Powiatowego Centrum Pomocy Rodzinie w Szczytnie
2. Środowiskowy Dom Samopomocy dla osób z zaburzeniami psychicznymi
  - 2.1 Środki finansowe z budżetu wojewody oraz inne pozyskane na działalność
3. Dom Pomocy Społecznej dla osób przewlekle psychicznie chorych.
  - 3.1 Środki finansowe z budżetu wojewody oraz inne pozyskane na działalność bieżącą DPS lub wydatki inwestycyjne.
4. Karta Polaka
5. Ośrodek interwencji Kryzysowej
6. Realizacja zadań PFRON, Aktywny Samorząd i Program Wyrównywania Różnic Między Regionami
  - 6.1 Rehabilitacja zawodowa
  - 6.2 Rehabilitacja społeczna
  - 6.3 Dofinansowane sportu, kultury, rekreacji i turystyki osób niepełnosprawnych
  - 6.4 Warsztaty Terapii Zajęciowej
  - 6.5 Program Wyrównywania Między Regionami III
  - 6.6 Likwidacja barier architektonicznych
  - 6.7 Likwidacja barier w komunikowaniu się
  - 6.8 Likwidacja barier technicznych
  - 6.9 Przedmioty ortopedyczne i środki pomocnicze
  - 6.10 Sprzęt rehabilitacyjny dla osób fizycznych
  - 6.11 Program „Aktywny Samorząd”
7. Powiatowy Zespół ds. Orzekania o Niepełnosprawności
8. Współpraca z instytucjami oraz organizacjami pozarządowymi
9. Poradnictwo i wsparcie organizowane przez Powiatowe Centrum Pomocy Rodzinie w Szczytnie
10. Udział w szkoleniach kadry PCPR
11. Wykaz pracowników
12. Programy, szkolenia, spotkania realizowane przez PCPR
13. Piecza Zastępcza
  - 13.1 Zapewnienie dzieciom pieczy zastępczej w rodzinach zastępczych, rodzinnych Domach Dziecka
  - 13.2 Organizowanie wsparcia osobom usamodzielnionym opuszczającym rodziny zastępcze przez wspieranie procesu usamodzielnienia.
  - 13.3 Tworzenie warunków do powstawania i działania rodzin zastępczych, Rodzinnych Domów Dziecka i rodzin pomocowych oraz działalność Zespołu Pieczy Zastępczej
  - 13.4 Organizowanie szkoleń dla rodzin zastępczych, prowadzących rodzinne domy dziecka i dyrektorów placówek opiekuńczo-wychowawczych typu rodzinnego.
  - 13.5 Organizowanie wsparcia dla rodzinnej pieczy zastępczej w szczególności przez tworzenie warunków do powstawania grup wsparcia i specjalistycznego poradnictwa.
  - 13.6 Zapewnienie przeprowadzenia przyjętemu do pieczy zastępczej dziecku niezbędnych badań lekarskich.
  - 13.7 Finansowanie rodzinnej pieczy zastępczej
  - 13.8 Okresowa ocena sytuacji dziecka umieszczonego w pieczy zastępczej i rodziny zastępczej
  - 13.9 Współpraca ze środowiskami lokalnymi, ośrodkami pomocy społecznej, sąsiadami i ich organami pomocniczymi, instytucjami oświatowymi, podmiotami leczniczymi, a także kościołami i związkami wyznaniowymi oraz organizacjami społecznymi.
  - 13.10 Umieszczenie małoletnich w instytucjonalnej pieczy zastępczej, odpłatność za pobyt dzieci w placówce opiekuńczo-wychowawczych, świadczenia dla usamodzielnionych wychowanków.
  - 13.11 mieszkania chronione treningowe
  - 13.12 Centrum Ekonomiczno-Administracyjne domów dla Dzieci w Pasymiu: domy dla Dzieci Nr 1, Nr2 i Nr 3 w Pasymiu
  - 13.13 Centrum Administracyjne do Obsługi Placówek Opiekuńczo-Wychowawczych w Szczytnie : Dom Dziecka i Dom Dziecka Nr2 w Szczytnie
- Załącznik Wykaz potrzeb w zakresie pomocy społecznej Powiatowego Centrum Pomocy Rodzinie w Szczytnie na 2021
- Załącznik Sprawozdanie z realizacji Powiatowego Programu Przeciwdziałania Przemocy w Rodzinie i ochrony Ofiar Przemocy w Rodzinie na lata 2015-2020 za 2020 r
- Załącznik Sprawozdanie z realizacji Powiatowego Programu Profilaktyczno-Edukacyjnego dla Dzieci i Młodzieży w Rodzinach Zagrożonych Przemocą w Powiecie Szczycieńskim na lata 2015-2020 za rok 2020

# 1. Organizacja i funkcjonowanie Powiatowego Centrum Pomocy Rodzinie w Szczytnie

Powiatowe Centrum Pomocy Rodzinie w Szczytnie utworzono na mocy Uchwały Rady Powiatu w Szczytnie Nr IV/19/99 z dnia 21.01.1999 r. jako samodzielną jednostkę organizacyjną i budżetową wchodzącą w skład powiatowej administracji zespolonej.

Centrum realizuje zadania z zakresu pomocy społecznej: zadania własne powiatu, zlecone przez administrację rządową, zadania powiatu zapisane w ustawie i rehabilitacji zawodowej, społecznej oraz zatrudnionych osób niepełnosprawnych.

Podstawą gospodarki finansowej Centrum jest roczny plan finansowy, sporządzony na rok budżetowy, zgodnie z obowiązującą procedurą budżetową.

*Powiatowe Centrum Pomocy Rodzinie działa na podstawie:*

1. Ustawy z dnia 27 sierpnia 1997 r. o rehabilitacji zawodowej i społecznej oraz zatrudnienia osób niepełnosprawnych ( Dz. U. tj. z 2020 r. poz. 426);
2. Ustawy z dnia 5 czerwca 1998 r. o samorządzie powiatowym (tekst jednolity Dz. U. z 2019 r. poz.511);
3. Ustawy z dnia 12 marca 2004 r. o pomocy społecznej ( teks jednolity Dz. U z 2020 poz.1876);
4. Ustawy z dnia 9 czerwca 2011 r. o wspieraniu rodziny i systemie pieczy zastępczej (tekst jednolity Dz. U z 2020 r. poz.821);
5. Innych ustaw i rozporządzeń;
6. Statutu i regulaminu Powiatowego Centrum Pomocy Rodzinie
7. Ustawa z dnia 29 lipca 2005 r. o przeciwdziałaniu przemocy w rodzinie ( tekst jednolity z 2020 poz.218)

Powiatowe Centrum Pomocy Rodzinie w Szczytnie pełni rolę wyspecjalizowanej bazy informacyjnej o stanie pomocy społecznej w powiecie. Centrum to jednostka organizacyjna pomocy społecznej, pieczy zastępczej szczebla powiatowego, przeciwdziałania przemocy w rodzinie oraz rehabilitacji społecznej osób niepełnosprawnych

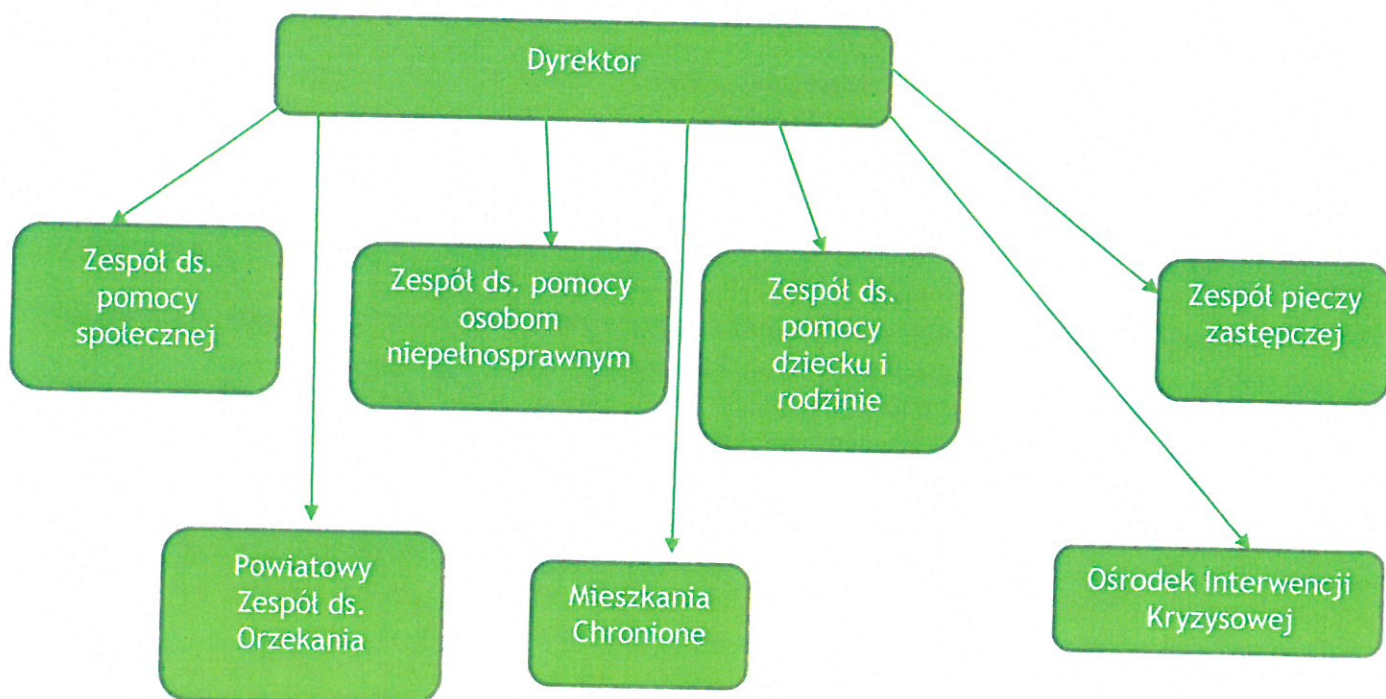

Ponadto w strukturze PCPR funkcjonuje:

- Powiatowy Zespół ds. Orzekania o Niepełnosprawności,
- Ośrodek Interwencji Kryzysowej
- Mieszkania Chronione.

Realizując swoje zadania Powiatowe Centrum Pomocy Rodzinie współdziała w szczególności z innymi jednostkami organizacyjnymi pomocy społecznej każdego szczebla ( gminnymi, powiatowymi, wojewódzkimi), z organami rządowej administracji, organami samorządów terytorialnych, sądami, organizacjami samorządowymi, pracodawcami, służbami ( policją, służbą więzienną).

## **2. Środowiskowy Dom Samopomocy dla osób z zaburzeniami psychicznymi.**

Na terenie Powiatu Szczycieńskiego prowadzą działalność następujące Środowiskowe Domy Samopomocy :

- ❖ Środowiskowy Dom Samopomocy w Szczytnie – statutowa liczba miejsc 69
- ❖ Środowiskowy Dom Samopomocy Filia w Piasutnie – statutowa liczba miejsc 60

Kierowanie do środowiskowego domu samopomocy ma na celu zapewnienie osobom z zaburzeniami psychicznymi wsparcia psychologicznego, terapeutycznego i usług w zakresie rehabilitacji społecznej.

Na podstawie art.11 ust 1 ustawy z dnia 2 marca 2020 r *o szczególnych rozwiązaniach związanych z zapobieganiem, przeciwdziałaniem i zwalczaniem COVID-19, innych chorób zakaźnych oraz wywołanych nimi sytuacji kryzysowych* (Dz.U. z 2020 r, poz. 374) w celu zapobiegania rozprzestrzeniania się choroby zakaźnej COVID-19 wywołanej wirusem SARS-CoV-2 poleceniem Wojewody Warmińsko-Mazurskiego czasowo zawieszono działalność środowiskowych domów samopomocy w okresach:

- od 12 marca 2020 r do dnia 25 marca 2020 r ;
- od 26 marca 2020r do 10 kwietnia 2020r ,
- od 11 kwietnia 2020 r do 24 kwietnia 2020 r;
- od 25 kwietnia 2020 r do 10 maja 2020 r;
- od 11 maja 2020r do 24 maja 2020 r
- od 21 października 2020r do 23 październik 2020 r.
- od 24 października 2020 r do 6 listopada 2020r
- od 7 listopada 2020r do 4 grudnia 2020r
- od 5 grudnia 2021 r do 31 grudnia 2020r

W okresie pandemii :

- a) Pracownicy szyli maseczki, które kierowca rozwoził uczestnikom
- b) dostarczono uczestnikom pakiety bezpieczeństwa zawierające maseczki rękawiczki, instrukcję bezpiecznego zdejmowania i zakładania maseczek i rękawiczek
- c) Rozwieziono uczestnikom pakiety terapeutyczne, stroiki świąteczne z elementami do samodzielnego skomponowania, kartki z życzeniami.
- d) W marcu w celu lepszej komunikacji z uczestnikami i ich rodzinami utworzony został profil ŚDS w Szczytnie oraz Fili w Piasutnie na facebooku,
- e) Pracownicy socjalni dwukrotnie pomogli uczestnikom w wypełnianiu wniosków 500+-pomoc osobom niepełnosprawnym poszkodowanym w wyniku żywiołu lub sytuacji kryzysowych wywołanych chorobami zakaźnymi – moduł III
- f) W grudniu rozwieziono paczki żywnościowe do samodzielnej terapii- trening kulinarny, zapewnienie i podtrzymanie nabytych umiejętności
- g) W związku z brakami kadrowymi spowodowanymi zachorowaniem na SARS COV2 na okres łącznie 2 tygodni, 1 pracownik z ŚDS w Szczytnie został skierowany do pracy w DPS w

Spychowcie- opiekun. Natomiast 1 z pracowników ŚDS Piasutno został oddelegowany do pracy w Domu Pomocy Społecznej na okres 2 tygodni.

W ŚDS prowadzona była terapia zajęciowa : grupowa i indywidualna oraz treningi : trening funkcjonowania w codziennym życiu, trening umiejętności interpersonalnych i rozwiązywania problemów, trening umiejętności spędzania czasu wolnego, trening umiejętności komunikacyjnych,

Sposób ustalenia odpłatności został uregulowany w art.51b ustawy o pomocy społecznej zgodnie z którym odpłatność za usługi świadczone w śds ustala się w wysokości 5% kwoty dochodu osoby samotnie gospodarującej lub kwoty dochodu na osobę w rodzinie, jeśli dochód przekracza kwotę 300% odpowiedniego kryterium dochodowego, ustalonego dla celów pomocy społecznej.

W 2020 roku z usług Środowiskowego Domu Samopomocy korzystało:

-ŚDS Szczytno 75 osób ( statutowa liczba uczestników 69)

-ŚDS Piasutno 66 osób ( statutowa liczba uczestników 60)

Ośrodki dodatkowo zapewniały usługi transportowe polegające na dowożeniu na zajęcia z miejsca zamieszkania lub z innego miejsca uzgodnionego z kierownikiem domu i odwożeniu po zajęciach.

W 2020r. ŚDS w Szczytnie dowoził uczestników dwoma samochodami 9 osobowymi znajdującymi się na stanie ŚDS w Szczytnie oraz 20 osobowym autobusem użyczonym od Powiatu Szczyńskiego.

Do ośrodka na koniec grudnia 2020 roku dowożonych było 52 uczestników, natomiast 14 uczestników nie korzystało z transportu – byli to mieszkańcy Piasutna oraz jeden mieszkaniec Świętajna. Samochody dowoziły uczestników z następujących miejscowości (16): Piasutno, Świętajno, Kolonia, Spychowo, Długi Borek, Powalczyn, Czajki Stare, Czajki Nowe, Konrady, Biały Grunt, Jeruty, Jerutki, Jerominy, Chochół, Faryny, Kokoszka.

W 2020 roku wydano łącznie 298 decyzji administracyjnych , w tym:

- Decyzje kierujące -ŚDS Szczytno 44  
ŚDS Piasutno 43
- Decyzje odstępujące -ŚDS Szczytno 27  
ŚDS Piasutno 38
- Decyzje o odpłatność – ŚDS Szczytno 47  
ŚDS Piasutno 11
- Decyzje uchylające -ŚDS Szczytno 2  
ŚDS Piasutno 6
- Decyzje wygasające- ŚDS Szczytno 1  
ŚDS Piasutno 2
- Decyzje zwalniające z ponoszenia odpłatności :- ŚDS Szczytno 52  
ŚDS Szczytno 25

## Nowi uczestnicy Środowiskowych Domów Samopomocy w 2020 roku

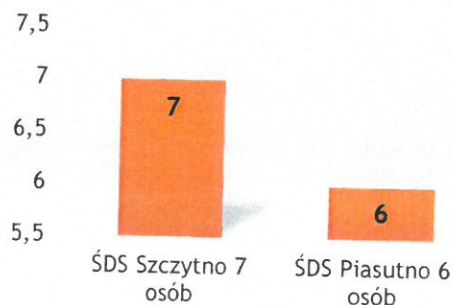

W sprawach dotyczących Środowiskowych Domów Samopomocy wystąpiono 63 razy z wnioskiem o udostępnienie danych osobowych oraz sporządzono 324 zawiadomienia o wszczęciu postępowania z czego 164 umorzono a w 160 przypadkach wydano decyzje administracyjne o odpłatności, odstąpieniu z ponoszenia odpłatności oraz zwolnieniu z odpłatności.

## **2.1 Środki finansowe z budżetu wojewody oraz inne pozyskane na działalność bieżącą ŚDS**

**Środki finansowe przeznaczone na funkcjonowanie ŚDS w Szczytnie w roku sprawozdawczym 1.546.251,50zł, w tym:**

- **Budżet Wojewody** – dotacja na bieżące działania w rozdziale 85 203 **1.447.565 zł**
- **Rezerwa budżetowa** – opis przeznaczenia  
Z programu „Za życiem” **95.686,50zł**  
Dodatek dla pracownika socjalnego **3000zł**

Zwrot **39764,63zł** w tym:

1. **36.219,01zł** z programu „Za życiem” zwrot za niewykorzystane dotację w okresie pandemii 2020r.)r.

**Środki finansowe przeznaczone na funkcjonowanie ŚDS w Piasutnie w roku sprawozdawczym 1 656 152,50 zł. w tym:**

- **Budżet Wojewody**
  - dotacja na bieżące działania w rozdziale 85 203 wyniosła **1 249 532,50 zł.**
- **Rezerwa budżetowa** – opis przeznaczenia
  - dotacja na zwiększanie stawki na 1 uczestnika śds, posiadającego orzeczenie ze spektrum autyzmu bądź niepełnosprawnościach sprzężonych, w ramach programu „Za życiem” – **52 575,00 zł.**, zwrot w wysokości 22 718,22 zł
- środki z przeznaczeniem na wypłatę dodatku dla pracownika socjalnego, zatrudnionego w śds – **3000,00 zł.**, zwrot w wysokości 33,33 zł.
- Dotacja celowa Wojewody na remont ŚDS w Szczytnie Filii im. J. Lanca w Piasutnie – **351 045,00 zł.**, zwrot w wysokości 0,00 zł.
- Zwrot 403,91 zł, w tym 370,58 zł. zwrot z poszczególnych paragrafów oraz 33,33 zł. z środki z przeznaczeniem na wypłatę dodatku dla pracownika socjalnego, zatrudnionego w śds.
- Zwrot dotacji na zwiększanie stawki na 1 uczestnika śds, posiadającego orzeczenie ze spektrum autyzmu bądź niepełnosprawnościach sprzężonych, w ramach programu „Za życiem” wyniósł: 22 718,22 zł.

## **3. Dom Pomocy Społecznej dla osób przewlekle psychicznie chorych**

W 2020 roku Dom Pomocy Społecznej z Filią w Spychowie o zasięgu ponadgminnym zapewniał mieszkańcom całodobową opiekę oraz zaspokajający niezbędne potrzeby bytowe, edukacyjne, społeczne i religijne. Dom Pomocy Społecznej w Szczytnie przeznaczony jest dla 171 mieszkańców natomiast Filia w Spychowie dla 25.

W celu zapewnienia właściwego standardu realizacji potrzeb mieszkańców Domu Pomocy Społecznej w Szczytnie i Filii w Spychowie, w placówce wg stanu na dzień 31 grudnia 2020 r. zatrudnionych było 131 osób w wymiarze 128,75 etatów.

Ruch mieszkańców w roku sprawozdawczym kształtował się w następujący sposób :

- ❖ przyjęto ogółem 13 nowych mieszkańców
- ❖ zmarło 15 osób

W 2020 roku do PCPR wpłynęło 16 uzgodnień w sprawie przyjęcia do DPS z tego:

Lp.	Ośrodek Pomocy Społecznej	Ilość uzgodnień
1	Miejski Ośrodek Pomocy Społecznej w Górowie Iławeckim	1
2	Miejski Ośrodek Pomocy Społecznej w Kętrzynie	1
3	Miejski Ośrodek Pomocy Społecznej w Bisztynku	1
4	Miejski Ośrodek Pomocy Społecznej w Giżycku	1
5	Miejski Ośrodek Pomocy Społecznej w Olsztynie	8
6	Gminny Ośrodek Pomocy Społecznej w Pieckach	1
7	Miejski Ośrodek Pomocy Społecznej w Szczytnie	1
8	Gminny Ośrodek Pomocy Społecznej Wielbark	2

Na koniec 2020 roku w rejestrze oczekujących na umieszczenie w Domu Pomocy Społecznej wpisanych było 15 osób.

Ogółem w 2020 roku wydano łącznie 98 decyzji w tym:

- 13 decyzje umieszczające
- 70 decyzji o odpłatności
- 15 decyzji wygasających

W sprawach dotyczących Domu Pomocy Społecznej wysłano 46 wnioski o udostępnienie danych w celu aktualizacji sytuacji mieszkańca, sporządzono 155 zawiadomienia o wszczęciu postępowania z czego 84 umorzono a w 71 przypadkach wydano decyzje administracyjne o odpłatności.

### 3.1 Środki finansowe z budżetu wojewody oraz inne pozyskane na działalność bieżącą DPS lub wydatki inwestycyjne.

W okresie sprawozdawczym Dom Pomocy Społecznej w Szczytnie z filią w Spychowie otrzymał 5 dotacji od Wojewody w wysokości 440.980,00 zł., co stanowiło łączną kwotę 529.176,00 zł. z 20% wkładem własnym. Wyżej wymienione dotacje zostały przeznaczone na dofinansowanie zakupu niezbędnych środków ochrony osobistej w związku z panującą epidemią koronawirusa oraz na wypłacenie dodatków do wynagrodzeń dla pracowników DPS Szczytno i Filii DPS Spychowo.

Z w/w dotacji zostały zakupione min. :

- Maseczki ochronne;
- Rękawiczki jednorazowego użytku ;
- Kombinezony ochronne ;
- Fartuchy ochronne;
- Płyny do dezynfekcji;
- Gogle ochronne.

Nadmienić należy , iż budżet Domu Pomocy Społecznej został znacznie obciążony na zabezpieczenie potrzeb w związku z walką z COVID-19. Panująca sytuacja spowodowała, że w okresie sprawozdawczym priorytetem placówki było zapewnienie zarówno mieszkańcom jak i pracownikom odpowiedniego funkcjonowania w celu przeciwdziałania negatywnym konsekwencjom pandemii.

W związku z powyższym na środki ochrony osobistej oraz środki dezynfekcji wydatkowano

kwotę **39.105,73 zł.**

W roku 2020 DPS realizował projekt pn. „Pomagajmy Razem”, współfinansowany przez Unię Europejską w ramach Europejskiego Funduszu Społecznego o udzielenie grantu na realizację wsparcia dla Domów Pomocy Społecznej w walce z epidemią COVID-19. Wartość projektu: **631.888,14 zł** (z czego kwota wydatków w 2020 roku wyniosła **489.318,08 zł.** Pozostała część zostanie wykorzystana na zakupy i dodatki do wynagrodzeń dla pracowników w roku 2021).

Kolejny realizowany projekt grantowy z Narodowego Funduszu Zdrowia pn.: „Zapewnienie bezpieczeństwa i opieki pacjentom oraz bezpieczeństwa personelowi zakładów opiekuńczo-leczniczych, domów pomocy społecznej, zakładów pielęgnacyjno - opiekuńczych i hospicjów na czas COVID-19”. Celem projektu było między innymi ograniczenie negatywnych skutków wystąpienia epidemii Covid-19 wśród pacjentów i pensjonariuszy oraz personelu zakładów opiekuńczo-leczniczych, zakładów pielęgnacyjno-opiekuńczych, hospicjów oraz Domów Pomocy Społecznej. Uprawnionych do otrzymania dodatku do wynagrodzenia, zatrudnionych na stanowisku pielęgniarki spełniających wymagania projektu było 5 osób, którym wypłacono dodatki na kwotę **30.415,96 zł.**

Dom Pomocy Społecznej w przypadku, gdy rodzina nie dokonuje pochówku zapewnia Mieszkańcom godny pogrzeb z własnych środków. W okresie sprawozdawczym opłacono 3 pogrzeby dla zmarłych mieszkańców DPS Szczytno na łączną kwotę **11.972,00 zł.**

Na realizację statutowych zadań Dom Pomocy Społecznej w minionym roku wydał :

- odzież bielizna, koce, pościel	<b>596,89 zł</b>
- środki czystości chemiczne	<b>131 425,92 zł</b>
- materiały do pracowni terapeutycznych	<b>6 769,62 zł</b>
- paliwo części zamienne do samochodów	<b>11 296,10 zł</b>
- materiały biurowe druki	<b>14 999,25 zł</b>
- materiały do kons. sprzętu,	<b>140,99 zł</b>
- pozostałe materiały, meble,agd itp.	<b>39 230,81 zł</b>
- wyposażenie w tym z dotacji	<b>19 952,21 zł</b>

#### **4.Karta Polaka**

Zgodnie z art.8a ust 1 ustawy z dnia 7 września 2007 o Karcie Polaka , osobie, która złoży wniosek o udzielenie zezwolenia na pobyt stały z powołaniem się na okoliczność, o której mowa w art. 1965 ust.1 pkt 9 ustawy z dnia 12 grudnia 2013 r o cudzoziemcach, na jej wniosek, może być przyznane świadczenie pieniężne przeznaczone na częściowe pokrycie kosztów zagospodarowania i bieżącego utrzymania w RP .

W okresie od marca 2020 r do listopada 2020 r. Centrum realizowało **3 decyzje** Warmińsko-Mazurskiego Urzędu Wojewódzkiego w Olsztynie przyznając świadczenie pieniężne na bieżące utrzymanie oraz częściowe pokrycie kosztów zagospodarowania na terenie Rzeczypospolitej Polskiej.

Łącznie w okresie od marca 2020 do listopada 2020 roku wypłacono świadczenie pieniężne w łącznej wysokości **37 125,00 zł** dla dwóch osób oraz jednej rodziny na częściowe pokrycie kosztów zagospodarowania i bieżące utrzymanie.

#### **5.Ośrodek Interwencji Kryzysowej**

W 2020 roku w Ośrodku Interwencji Kryzysowej odnotowano łącznie 345 wizyt. Zgłaszający się do placówki to mieszkańcy naszego powiatu. Zgłaszający się do placówki to mieszkańcy naszego powiatu. Rok sprawozdawczy był rokiem trudnym ze względu na pandemię koronawirusa jednak pracownik OIK był dostępny dla klientów bezpośrednio lub telefonicznie.

Główne obszary problemowe z którymi zgłaszali się nasi klienci to:

- uzależnienia od alkoholu i środków psychoaktywnych,
- zaburzone relacje małżeńskie,
- zaburzone relacje rodzinne,
- kryzysy psychiczne w tym samotność osób starszych,
- bezdomość,
- inne



W obszarze uzależnień diagnozowano problemy uzależnienia (wstępna diagnoza). Udzielano porad dot. możliwości leczenia odwykowego, wskazywano placówki tegoż leczenia odwykowego, oraz pomagano w ustaleniu miejsca i terminu leczenia w w/w placówkach (zarówno w placówkach publicznych jak i katolickich) Prowadzona była praca podtrzymująca abstynencję. Udzielano wsparcia psychicznego zarówno uzależnionym jak i członkom ich rodzin.

Praca w obszarze zaburzonych relacji małżeńskich miała na celu zapobieganie rozpadowi tychże małżeństw i rodzin. Praca z rodzinami to także pomoc w rozwiązywaniu problemów wychowawczych dzieci i młodzieży. Występujące w tym obszarze problemy to: utrata autorytetu rodzicielskiego, brak zaangażowania dzieci i młodzieży w życie wspólnotowe rodziny, inne.

Już po raz szesnasty włączyliśmy się w obchody Dni Rodziny organizując Dni Skupienia dla małżeństw. Odbyły się one w dniach 4-6 września 2020 r. Dni Skupienia prowadzone były pod patronatem Kurii Metropolitarnej (Wydziału ds. Rodziny) w Olsztynie. Organizatorem Dni Skupienia był pracownik OIK. W dniach skupienia udział wzięło 11 par małżeńskich (część z nich to klienci OIK).

W 2020 roku prowadzone były dwie grupy wsparcia. Pierwsza licząca 10 uczestników, to interdyscyplinarna grupa wsparcia dla osób po terapii, w tym po programie korekcyjno- edukacyjnym dla sprawców przemocy w rodzinie. Druga grupa licząca 15 uczestników to grupa hagioterapii (terapii duchowej) w której również uczestniczyły osoby, które uprzednio brały udział w programie korekcyjno-edukacyjnym dla sprawców przemocy w rodzinie. Uczestnicy obydwu grup regularnie spotykali się w miesiącu styczniu i lutym. Od marca do końca roku 2020 r ze względu na pandemię, obie grupy miały zawieszane spotkania jednak każdy uczestnik w/w grup mógł korzystać z pomocy pracownika OIK (kontrakt indywidualny)/

Większość uczestników grup skorzystali z w/w form pomocy. Tak jak w latach minionych rozpowszechnialiśmy ulotki informujące o instytucjach udzielających pomocy osobom dotkniętym przemocą w rodzinie.

Jak co roku współpracowaliśmy z ośrodkami pomocy społecznej, ośrodkami terapii uzależnień z terenu województwa i kraju (ośrodki „Karan”), Przychodnię Terapii Uzależnień w Szczytnie. Komendę Powiatową Policji i Sądem.

## **6. Realizacja Zadań PFRON, Aktywny Samorząd , Program Wyrównywania Różnic Między Regionami**

### **6.1 Rehabilitacja zawodowa**

W ramach rehabilitacji zawodowej:

- nie wpłynęły wnioski od osób niepełnosprawnych na udzielenie z funduszu PFRON **dotacji na podjęcie działalności gospodarczej art. 12a.**
- nie wpłynęły wnioski od pracodawców o **zwrot kosztów wyposażenia stanowisk pracy osób niepełnosprawnych.**

Dla **jednej** osoby niepełnosprawnej poszukującej pracy, nie pozostającej w zatrudnieniu finansowano odbywanie **stażu pracy** na kwotę **4.824** złote w ramach finansowania wydatków na **instrumenty i usługi rynku pracy dla osób niepełnosprawnych poszukujących pracy i nie pozostających w zatrudnieniu art. 11.**

### **6.2 Rehabilitacja społeczna**

W roku 2020 o dofinansowanie do uczestnictwa w **turnusie rehabilitacyjnym art. 35a ust. 1 pkt 7a,** ubiegało się **287** osób niepełnosprawnych (w tym 76 opiekunów ). Dofinansowano uczestnictwo w turnusie dla **161** osób i wydatkowano łącznie kwotę **216.521** złotych.

z tego:

- |                                     |  |
|-------------------------------------|--|
| - dorośli niepełnosprawni           | <b>92 osoby</b> na kwotę <b>131.701 zł</b> |
| - dorośli niepełnosprawni z ZPCH    | <b>1 osoba</b> na kwotę <b>1.040 zł</b>    |
| - dzieci i młodzież niepełnosprawna | <b>26 osób</b> na kwotę <b>40.325 zł</b>   |

- opiekunowie dorosłych osób niepeł.                   **21 osób** na kwotę **21.909 zł**
- opiekunowie dzieci i młodzieży niepeł.               **21osób** na kwotę **21.546 zł**

Osoby niepełnosprawne z terenów wiejskich otrzymały dofinansowanie na łączną kwotę **76.726 zł.**

Z podziałem na poszczególne gminy do tej formy rehabilitacji dofinansowano:

- Gmina Rozogi       - **5 wniosków**
- Gmina Pasym       - **15 wniosków**
- Gmina Dźwierzuty - **5 wniosków**
- Gmina Świątajno - **6 wniosków**
- Gmina Wielbark   - **0 wniosków**
- Gmina Jedwabno   - **1 wniosek**
- Gmina Szczytno   - **14 wniosków**
- Miasto Szczytno   - **73 wnioski**

W tym roku z powodu pandemii Covid- 19odnotowano dużo rezygnacji przyznanego dofinansowania do tej formy rehabilitacji. Nie wykorzystane środki w kwocie **6.460 zł** przekazano na dofinansowanie zaopatrzenia w przedmioty ortopedyczne i środki pomocnicze przyznawane osobom niepełnosprawnym na podstawie odrębnych przepisów art. 35a ust. 1 pkt 7 lit. c.

### **6.3 Dofinansowanie sportu, kultury, rekreacji i turystyki osób niepełnosprawnych**

O dofinansowanie do organizacji sportu, kultury, rekreacji i turystyki osób niepełnosprawnych art. 35a ust. 1 pkt 7d, w roku 2020 ubiegały się **cztery** stowarzyszenia z terenu naszego powiatu, które prowadzą działalność na rzecz osób niepełnosprawnych.

Wysokość dofinansowania ze środków PFRON na tego typu przedsięwzięcia wynosi **60%** kosztów całkowitych, **40%** kosztów stanowiły środki własne wnioskodawcy lub pozyskane z innych źródeł. Ostatecznie podpisano **1 umowę** i wypłacono dofinansowanie w kwocie **18.846 zł** do organizacji wycieczki turystycznej. Z powodu Covid- 19 nie odbyły się imprezy cykliczne jak: Przegląd Twórczości Artystycznej osób Niepełnosprawnych Powiatu Szczycieńskiego, obchody Dnia Białej Laski i obchody Światowego Dnia Walki z Cukrzycą.

### **6.4 Warsztaty Terapii Zajęciowej**

Na podstawie art. 68c ustawy z dnia 27 sierpnia 1997 r. o rehabilitacji zawodowej i społecznej oraz zatrudnianiu osób niepełnosprawnych dofinansowanie ze środków PFRON kosztów działalności WTZ w 2020 r. wynosiło 90% tych kosztów i stanowiło 1.024.800 zł., Starosta Szczycieński przekazał dofinansowanie w kwocie **113.867 zł.** Warsztat Terapii Zajęciowej w Szczytnie prowadzony jest przez Stowarzyszenie Pomocy Na Rzecz Osób Niepełnosprawnych, w obiekcie stanowiącym własność Starostwa Powiatowego w Szczytnie przy ul. Wielbarskiej 4.

Warsztat Terapii Zajęciowej w Szczytnie w 2020 roku realizował zadania w zakresie rehabilitacji społecznej i zawodowej zmierzające do ogólnego rozwoju i poprawy każdego uczestnika, do możliwie niezależnego, samodzielnego i aktywnego życia w środowisku rodzinnym i środowisku społecznym.

Realizacja tych zadań odbywała się poprzez m.in.:

- ogólne usprawnianie,
- rozwijanie umiejętności wykonywania czynności życia codziennego oraz zaradności osobistej,
- przygotowanie do życia w środowisku społecznym,
- poprawy kondycji fizycznej i psychicznej,
- rozwój psychofizyczny sprawności,

Czas trwania zajęć wynosił 35 godz. Tygodniowo od poniedziałku do piątku po 7 godzin dziennie .

Decyzją Wojewody Warmińsko-Mazurskiego z dnia 11.03.2020 r zajęcia stacjonarne w WTZ zostały czasowo zawieszono z powodu panującej w całej Polsce pandemii COVID-19 wywołanej wirusem SARS-CoV-2. Czasowe zawieszenie działalności stacjonarnej w okresach :

Od 12.03.2020 do 25.03.2020 r

Od 26.03.2020 do 10.04.2020r

Od 11.05.2020r do 24.04.2020r

Od 25.04.2020r do 10.05.2020r

Od 11.05.2020r do 24.05.2020r

Zajęcia prowadzone były zdalnie dla 43 uczestników WTZ.

Decyzją Wojewody Warmińsko-Mazurskiego z dnia 21.05.2020r zajęcia stacjonarne w WTZ zostały wznowione mając na uwadze konieczność kontynuacji działań związanych z procesem terapeutycznym.

Od dnia 25.05.2020r do dnia 23.10.2020r w zajęciach w WTZ uczestniczyło :

-w zajęciach prowadzonych stacjonarnie w WTZ – 31 osób,

-w zajęciach prowadzonych zdalnie -12 osób,

-nie korzystających z zajęć -7 osób

Decyzją Wojewody Warmińsko-Mazurskiego z dnia 23.10.2020r zajęcia stacjonarne w WTZ zostały czasowo zawieszono:

- od 24.10.2020 do 06.11.2020r,

- od 07.11.2020 do 04.12.2020 r

- od 05.12.2020 do 31.12.2020 r

Zajęcia prowadzone były zdalnie dla 46 uczestników.

Procesem rehabilitacyjnym w roku 2020 objętych było 50 osób niepełnosprawnych ze schorzeniami somatycznymi, intelektualnymi i zaburzeniami psychicznymi .

W roku terapeutycznym 2020, 2 osoby wypisały się z zajęć terapeutycznych na własną prośbę a 1 osoba została skreślona z listy uczestników WTZ z powodu długotrwałej nieusprawiedliwionej nieobecności.

Rada Programowa dokonywała okresowej (miesięcznej)oceny realizacji indywidualnego programu rehabilitacji. Co pół roku Rada Programowa ocenia efekty rehabilitacji w oparciu o indywidualne programy rehabilitacji w oparciu o indywidualne programy rehabilitacji w 3 podstawowych obszarach: samodzielność , komunikacji i umiejętności społecznych z podziałem na strefę społeczną i sferę emocjonalno-motywacyjną oraz obszar predyspozycji zawodowych. Analiza ta pozwoliła potwierdzić zasadność podejmowanych działań lub wnioskować o dokonanie zmian w planowaniu oddziaływań terapeutycznych.

<b>Ważniejsze wydarzenia w ramach prowadzonych zajęć w 2020 r</b>		
<b>L.P</b>	<b>Data</b>	<b>Ważniejsze wydarzenia roku terapeutycznego 2020</b>
1	19.03.2020 23-26.04.2020	Udział uczestników WTZ w Ogólnopolskim konkursie plastycznym „Przemiany” w ramach XXX jubileuszowej edycji imprez Międzynarodowego Nieprzetartego Szlaku Gliwice -Lublin
2	24.06.2020	Udział uczestników w challengu na rzecz operacji serca w Childrens Boston Hospital Stefanka Zgiep
3	14.09.2020	Udział uczestników WTZ w XVIII Ogólnopolskim Konkursie Plastycznym Sztuka Osób Niepełnosprawnych pt „ Tajemnice Mojej Wyobraźni „ . Uczestniczka Urszula CZ. Zajęła III miejsce na szczeblu wojewódzkim i praca przeszła do dalszego konkursu Ogólnopolskiego.
4	25.09.2020r	Udział uczestników WTZ w IV Festiwalu Piosenki Przyjaznej „Śpiewać Każdy Może” pt „Bajecznie rozśpiewani” organizowany przez ŚDS w Marcinkowie z filią w Perłowie.
5	10.12.2020	Mimo panującej pandemii COVID-19 i zawieszenia zajęć stacjonarnych w WTZ , zostały przekazane uczestnikom prezenty świąteczne. Każdy uczestnik odbierał prezent indywidualnie.

## 6.5 Program Wyrównywania Różnic między Regionami III

W 2020 roku do tego programu wpłynęło **5 wniosków** z czego:

- 2 wnioski z Gminy Szczytno i Gminy Świętajno na likwidację barier architektonicznych i technicznych w Urzędach Gminy.
- 3 wnioski na likwidację barier transportowych tj. zakup pojazdów dla dowozu osób niepełnosprawnych do Środowiskowego Domu Samopomocy w Dźwierzutach i Orzeszkach oraz do Warsztatu Terapii Zajęciowej w Szczytnie.

Wszystkie wnioski zostały zweryfikowane pozytywnie i przyznano:

- Gmina Szczytno ( zakup windy w budynku UG )      **53.200 zł**
- Gmina Świętajno ( zakup windy do budynku UG )      **92.632,46 zł**
- Gmina Dźwierzuty ( zakup autobusu dla ŚDS w Dźwierzutach ) **193.156,80 zł**
- Gmina Rozogi ( zakup busa dla ŚDS w Orzeszkach ) **90.000 zł**
- Warsztat Terapii Zajęciowej w Szczytnie ( zakup busa ) **90.000 zł**

Do dnia dzisiejszego projekt zrealizowała i rozliczyła Gmina Rozogi.

## 6.6 Likwidacja Barier Architektonicznych

W 2020 r. na likwidację barier architektonicznych złożono **38 wniosków** na kwotę **531.900 zł**. Wszystkie wnioski dotyczyły dorosłych wnioskodawców.

Po złożeniu wniosków 4. wnioskodawców zrezygnowało z ubiegania się o dofinansowanie, w tym dwóch – po podpisaniu umowy. Ponadto dwie osoby zmarły przed rozpatrzeniem złożonych wniosków oraz jedna przed podpisaniem umowy o dofinansowanie. Natomiast jedna osoba wykonała prace, o dofinansowanie których ubiegała się, przed podpisaniem stosownej umowy.

Posiadane środki finansowe wystarczyły na zrealizowanie 18. wniosków na łączną kwotę – **284.933 zł.**, w tym dofinansowano zakup i montaż windy zewnętrznej (**75.367 zł.**), krzeselka schodowego (**32.490 zł.**) i 2. schodołazów (**20.990 zł.**).

Prace związane z likwidacją barier architektonicznych, poza w/w rzeczami, sprowadzały się do:

- przystosowania łazienki do potrzeb osoby niepełnosprawnej ( zmiana istniejącej wanny na brodzik z kabiną prysznicową, montaż siedziska i odpowiednich uchwytów, położenie posadzki antypoślizgowej, zakup i montaż szerszych drzwi ),
- położenia posadzki antypoślizgowej w kuchni i korytarzu,
- budowy podjazdu dla osoby poruszającej się na wózku inwalidzkim.

**Podział osób, które złożyły wnioski oraz uzyskały dofinansowanie  
do likwidacji barier architektonicznych,  
ze względu na miejsce zamieszkania wnioskodawcy.**

<b>Likwidacja barier architektonicznych</b>							
Lp.	Miasto / gmina	Wnioski złożone		Wnioski zrealizowane			
		dorośli	dzieci	dorośli		dzieci	
				liczba	kwota	liczba	kwota
1.	Dźwierzuty	1	----	----	-----	----	-----
2.	Jedwabno	2	----	1	7.885 zł.	----	-----
3.	Pasym gm.	-----	----	----	-----	----	-----
4.	Pasym m.	1	----	----	-----	----	-----
5.	Rozogi	-----	----	----	-----	----	-----
6.	Szczytno gm.	13	----	6	64.724 zł.	----	-----
7.	Szczytno m.	19	----	9	108.360 zł.	----	-----
8.	Świątajno	2	----	2	103.964 zł.	----	-----
9.	Wielbark gm.	-----	----	----	-----	----	-----
10.	Wielbark m.	-----	----	----	-----	----	-----
<b>Razem:</b>		<b>38</b>	<b>0</b>	<b>18</b>	<b>284.933 zł.</b>	<b>----</b>	<b>-----</b>

### 6.7 Likwidacja barier w komunikowaniu się

W 2020 r. w ramach likwidacji barier w komunikowaniu się złożonych zostało **56 wniosków** na kwotę **151.663 zł.** Złożone wnioski dotyczyły przede wszystkim (51 wniosków na kwotę 127.270 zł.) udzielenia dofinansowania do zakupu sprzętu komputerowego.

Pozostałe wnioski dotyczyły zakupu programu Mówik (**2 wnioski na kwotę 3.959 zł.**), powiększalnika z funkcją czytania (**11.494 zł.**), protezy mowy (**7.551 zł.**) i drukarki laserowej (**1.389 zł.**).

W 2020 r. pozytywnie rozpatrzono **21 wniosków**, z czego zrealizowano **19** na kwotę **56.607 zł.** Dwie osoby, których wnioski rozpatrzone zostały pozytywnie, zmarły.

Zrealizowane wnioski dotyczyły zakupu sprzętu komputerowego (**15 wniosków na kwotę 34.978 zł.**), powiększalnika z funkcją czytania (**10.924 zł.**), protezy mowy (**7.011 zł.**) i 2. programów Mówik (**3.694 zł.**).

**Podział osób, które złożyły wnioski oraz uzyskały dofinansowanie  
do likwidacji barier w komunikowaniu się,  
ze względu na miejsce zamieszkania wnioskodawcy.**

<b>Likwidacja barier w komunikowaniu się</b>							
Lp.	Miasto / gmina	Wnioski złożone		Wnioski zrealizowane			
		dorośli	dzieci	dorośli		dzieci	
				liczba	kwota	liczba	kwota
1.	Dźwierzuty	3	1	----	-----	----	-----
2.	Jedwabno	3	----	1	2.231 zł.	----	-----
3.	Pasym gm.	1	----	1	2.374	----	-----
4.	Pasym m.	-----	----	----	-----	----	-----
5.	Rozogi	-----	----	----	-----	----	-----
6.	Szczytno gm.	4	3	2	4.778 zł.	2	5.034 zł.
7.	Szczytno m.	24	8	3	6.695 zł.	5	24.490 zł.
8.	Świątajno	5	----	2	4.558 zł.	----	-----
9.	Wielbark gm.	2	----	2	4.558 zł.	----	-----
10.	Wielbark m.	1	1	----	-----	1	1.889 zł.
<b>Razem:</b>		<b>43</b>	<b>13</b>	<b>11</b>	<b>25.194 zł.</b>	<b>8</b>	<b>31.413 zł.</b>

## 6.8 Likwidacja barier technicznych

W 2020 r. w ramach likwidacji barier technicznych złożono **7 wniosków** na kwotę **29.796 zł.**, w tym **5 dla osób dorosłych (na kwotę 17.996 zł.)** i **2 dla dzieci (na kwotę 11.800 zł.)**.

Złożone wnioski dotyczyły dofinansowania do zakupu 3 rowerów trójkołowych i 2 podnośników: ściennego i wannowego (osoby dorosłe) oraz napędu elektrycznego - przystawki do wózków inwalidzkich i podnośnika transportowo-kąpielowego (dzieci).

W roku ubiegłym zrealizowano **5 wniosków na kwotę 18.995 zł.**, z tego:

- 4 dla osób dorosłych w wysokości **14.340 zł.**
- 1 dla dziecka w wysokości **4.655 zł.**

w tym:

- dla mieszkańców miasta – 3 wnioski w wysokości **6.645 zł.**,
- dla mieszkańców wsi – 2 wnioski w wysokości **12.350 zł.**

Wniosek złożony o dofinansowanie napędu elektrycznego – przystawki do wózka inwalidzkiego zrealizowany został w ramach programu „Aktywny samorząd”.

## 6.9 Przedmioty ortopedyczne i środki pomocnicze

W 2020 r. środki finansowe PFRON przeznaczone na dofinansowanie zaopatrzenia w sprzęt rehabilitacyjny, przedmioty ortopedyczne i środki pomocnicze wyniosły łącznie **561.959 zł.**

Posiadane środki finansowe PFRON, które zostały przeznaczone w 2020 r. na dofinansowanie do w/w przedmiotów pozwoliły na zrealizowanie 331. wniosków. Kwota wypłaconego dofinansowania wyniosła **535.818,67 zł.**

W ramach tego programu osoby niepełnosprawne skorzystały z dofinansowania do zakupionych i częściowo refundowanych przez Narodowy Fundusz Zdrowia m.in.: wózków inwalidzkich, pionizatorów, obuwia ortopedycznego, protez kończyn dolnych (uda i podudzia), wymiany leja w tych protezach, ortez, balkoników i podpórek rehabilitacyjnych, materacy i poduszek przeciwoleżynowych, aparatów słuchowych, wkładek usznych, systemów wspomagających słyszenie, protez powietrznych, soczewek, pieluchomajtek, cewników, worków do zbiórki moczu, gorsetów, pasów ortopedycznych, pończoch kikutowych, zestawów infuzyjnych, zbiorników na insulinę i czujników do systemu monitorowania stężenia glikozy.

### Podział osób, które uzyskały dofinansowanie do zakupionych przedmiotów ortopedycznych i środków pomocniczych, ze względu na miejsce zamieszkania wnioskodawcy.

Przedmioty ortopedyczne i środki pomocnicze							
Lp	Miasto / gmina	Wnioski zrealizowane					
		dorośli		dzieci		razem	
		liczba	kwota	liczba	kwota	liczba	kwota
1.	Dźwierzuty	30	53.093,30 zł.	2	2.310,00 zł.	32	55.403,30 zł.
2.	Jedwabno	4	7.707,60 zł.	2	8.992,00	6	16.699,60 zł.
3.	Pasym gm.	5	7.460,50 zł.	2	1.332,90 zł.	7	8.793,40 zł.
4.	Pasym m.	13	13.613,00 zł.	-----	-----	13	13.613,00 zł.
5.	Rozogi	16	34.574,00 zł.	1	1.500,00 zł.	17	36.074,00 zł.
6.	Szczytno gm.	37	54.977,22 zł.	12	11.492,80 zł.	49	66.470,02 zł.
7.	Szczytno m.	156	230.727,75 zł.	17	32.615,10 zł.	173	263.342,85 zł.
8.	Świątajno	12	27.778,00 zł.	4	14.999,00 zł.	16	42.777,00 zł.
9.	Wielbark gm.	12	15.651,50 zł.	1	5.500,00 zł.	13	21.151,50 zł.
10.	Wielbark m.	5	11.494,00 zł.	-----	-----	5	11.494,00 zł.
	<b>Razem:</b>	<b>290</b>	<b>457.076,87 zł.</b>	<b>41</b>	<b>78.741,80 zł.</b>	<b>331</b>	<b>535.818,67 zł.</b>

3  
SuOHa T

## 6.10 Sprzęt rehabilitacyjny dla osób fizycznych.

W 2020 r., w ramach zaopatrzenia w sprzęt rehabilitacyjny dla osób niepełnosprawnych, złożonych zostało **24 wnioski na łączną kwotę – 55.808 zł.**

Wnioskodawcy starali się głównie o otrzymanie dofinansowania do zakupu: rowerów rehabilitacyjnych (11 wniosków), aparatów do masażu (5 wniosków), łóżek rehabilitacyjnych z oprzyrządowaniem (4 wnioski) i innego sprzętu.

Ograniczone środki finansowe pozwoliły na pozytywne rozpatrzenie 17 wniosków, z tego: zrealizowano **15 wniosków na kwotę 26.023 zł.** Jedna osoba, po podpisaniu umowy, zrezygnowała z otrzymaniu dofinansowania.

Wnioskodawcy uzyskali dofinansowanie do:

- rowerów rehabilitacyjnych – (6 szt. w wysokości 6.151 zł.),
- łóżek rehabilitacyjnych (3 szt. w wysokości 7.892 zł.),
- aparatów masujących (3 szt. w wysokości 5.201 zł.),
- inny sprzęt rehabilitacyjny (materace, piłki, drabinki, dyski na kwotę 6.779 zł.),

**Podział osób, które złożyły wnioski oraz uzyskały dofinansowanie do sprzętu rehabilitacyjnego, ze względu na miejsce zamieszkania wnioskodawcy.**

Sprzęt rehabilitacyjny							
Lp.	Miasto / gmina	Wnioski złożone		Wnioski zrealizowane			
		dorośli	dzieci	Dorośli		dzieci	
				liczba	kwota	liczba	kwota
1.	Dźwierzuty	1	1	----	-----	1	2.832 zł.
2.	Jedwabno	----	----	----	-----	----	-----
3.	Pasym gm.	----	----	----	-----	----	-----
4.	Pasym m.	----	----	----	-----	----	-----
5.	Rozogi	4	1	3	4.956 zł.	1	947 zł.
6.	Szczytno gm.	3	----	1	1.112 zł.	----	-----
7.	Szczytno m.	9	----	6	9.484 zł.	----	-----
8.	Świątajno	1	----	1	2.612 zł.	----	-----
9.	Wielbark gm.	3	----	2	4.080 zł.	----	-----
10.	Wielbark m.	1	----	----	-----	----	-----
<b>Razem:</b>		<b>22</b>	<b>2</b>	<b>13</b>	<b>22.244 zł.</b>	<b>2</b>	<b>3.779 zł.</b>

## 6.11 Program „Aktywny Samorząd”

Powiatowe Centrum Pomocy Rodzinie w Szczytnie zgodnie z zawartą umową z Państwowym Funduszem Rehabilitacji Osób Niepełnosprawnych nr AS3/000034/14/D z dnia 23 kwietnia 2018 roku realizowało pilotażowy program „Aktywny Samorząd”. Powiat Szczycieński w 2020 roku na realizację Modułu I oraz Modułu II otrzymał kwotę w wysokości **292.503,00 złotych.** Termin rozliczenia się z realizacji programu mija 15 kwietnia 2021 roku. Do dnia 25.01.2021 roku wypłacono kwotę **263.028,00 złotych.**

Program „Aktywny Samorząd” powstał w celu ulepszenia modelu polityki społecznej wobec osób niepełnosprawnych. Celem głównym programu jest wyeliminowanie lub zmniejszenie barier ograniczających uczestnictwo osób niepełnosprawnych w życiu społecznym, zawodowym oraz dostępie do edukacji. Program przeznaczony jest dla osób z umiarkowanym i znacznym stopniem niepełnosprawności.

**Wyszczególnienie zrealizowanych zadań w ramach pilotażowego programu  
„Aktywny Samorząd” w 2020 roku**

<b>Moduł</b>	<b>Obszar programu</b>	<b>Liczba złożonych wniosków</b>	<b>Liczba wniosków rozpatrzonych pozytywnie (dofinansowanych)</b>	<b>Kwoty wypłacone i planowane do wypłaty w zł</b>
Moduł I	A-1 (pomoc w zakupie i montażu oprzyrządowania do posiadanego samochodu – dysfunkcja narządu ruchu)	0	0	0 zł
Moduł I	A-2 (pomoc w uzyskaniu prawa jazdy – dysfunkcja narządu ruchu)	1	1	2.952,00 zł
Moduł I	A-3 (pomoc w uzyskaniu prawa jazdy – dysfunkcja narządu słuchu)	0	0	0 zł
Moduł I	A-4 (pomoc w zakupie i montażu oprzyrządowania do posiadanego samochodu – dysfunkcja narządu słuchu)	0	0	0 zł
Moduł I	B-1 (pomoc w zakupie sprzętu elektronicznego lub jego elementów oraz oprogramowania – stopień znaczny lub orzeczenie do 16 r.ż.)	7	7	46.316,00 zł
Moduł I	B-2 (dofinansowanie szkoleń w zakresie obsługi nabytego w ramach programu sprzętu elektronicznego i oprogramowania)	1	1	2.000,00 zł
Moduł I	B-3 (pomoc w zakupie sprzętu elektronicznego lub jego elementów oraz oprogramowania – stopień umiarkowany)	4	4	28.190,00 zł
Moduł I	B-4 (pomoc w zakupie sprzętu elektronicznego lub jego elementów oraz oprogramowania – dysfunkcja narządu słuchu)	3	3	11.199,00 zł
Moduł I	B-5 (pomoc w utrzymaniu sprawności technicznej posiadanego sprzętu elektronicznego)	0	0	0 zł
Moduł I	C-1 (pomoc w zakupie wózka inwalidzkiego o napędzie elektrycznym)	3	3	30.448,00 zł
Moduł I	C-2 (pomoc w utrzymaniu sprawności technicznej posiadanego skutera lub wózka inwalidzkiego o napędzie elektrycznym)	2	2	5.498,00 zł
Moduł I	C-3 (pomoc w zakupie protezy kończyny)	1	1	20.000,00 zł
Moduł I	C-4 (pomoc w utrzymaniu sprawności technicznej posiadanej protezy kończyny)	0	0	0 zł



Moduł I	C-5 (pomoc w zakupie skutera inwalidzkiego o napędzie elektrycznym lub oprzyrządowania elektrycznego do wózka ręcznego)	4	4	26.550,00 zł
Moduł I	D (pomoc w utrzymaniu aktywności zawodowej przez zapewnienie opieki osobie zależnej)	0	0	0 zł
Moduł II	pomoc w uzyskaniu wykształcenia na poziomie wyższym	38	38	119,350,00 zł
<b>Razem</b>		<b>64</b>	<b>64</b>	<b>292,503,00 zł</b>

*Podział osób, które uzyskały dofinansowanie w ramach pilotażowego programu „Aktywny Samorząd”, ze względu na posiadany stopień niepełnosprawności*

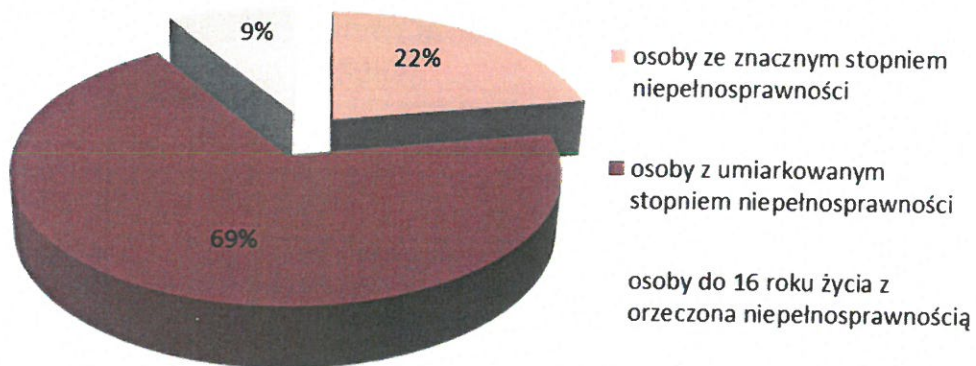

W roku 2020 dofinansowanie w ramach programu „Aktywny samorząd” przyznano dla 14 wnioskodawców z orzeczoną znacznym stopniem niepełnosprawności, 44 wnioskodawców z orzeczoną umiarkowanym stopniem niepełnosprawności oraz 6 wnioskodawców będących opiekunami prawnymi dzieci do 16 roku życia z orzeczoną niepełnosprawnością.

*Podział osób, które uzyskały dofinansowanie w ramach pilotażowego programu „Aktywny Samorząd” w poszczególnych obszarach Modułu I, ze względu na miejsce zamieszkania wnioskodawcy*

**MODUŁ I - likwidacja barier utrudniających aktywizację społeczną i zawodową**

<b>Obszar A2 – pomoc w uzyskaniu prawa jazdy</b>				
Lp.	Miasto / gmina	Wnioski		Łącznie:
		dorośli	dzieci	
1.	Rozogi - gmina	1	0	1
	<b>Razem</b>	<b>1</b>	<b>0</b>	

<b>Obszar B1 – pomoc w zakupie sprzętu elektronicznego lub jego elementów oraz oprogramowania dla osób ze znacznym stopniem niepełnosprawności lub osób z orzeczeniem o niepełnosprawności do 16 r.ż.</b>				
Lp.	Miasto / gmina	Wnioski		Łącznie:
		dorośli	dzieci	
1.	Pasym	2	0	7
2.	Szczytno-gmina	0	3	
3.	Szczytno - miasto	1	0	
4.	Rozogi-gmina	1	0	
	<b>Razem</b>	<b>4</b>	<b>3</b>	

<b>Obszar B2 – dofinansowanie szkoleń w zakresie obsługi nabytego w ramach programu sprzętu elektronicznego i oprogramowania</b>				
Lp.	Miasto / gmina	Wnioski		Łącznie:
		dorośli	dzieci	
1.	Szczytno - miasto	1	0	1
	<b>Razem</b>	<b>1</b>	<b>0</b>	

**Obszar B3 – pomoc w zakupie sprzętu elektronicznego lub jego elementów oraz oprogramowania dla osób z umiarkowanym stopniem niepełnosprawności z dysfunkcją narządu wzroku**

Lp.	Miasto / gmina	Wnioski		Łącznie:
		dorośli	dzieci	
1.	Szczytno - miasto	1	0	4
2.	Szczytno - gmina	2	0	
3.	Pasym - gmina	1	0	
	<b>Razem</b>	<b>4</b>	<b>0</b>	

**Obszar B4 – pomoc w zakupie sprzętu elektronicznego lub jego elementów oraz oprogramowania dla osób z umiarkowanym stopniem niepełnosprawności oraz osób z orzeczeniem o niepełnosprawności do 16 r.ż. z dysfunkcją narządu słuchu**

Lp.	Miasto / gmina	Wnioski		Łącznie:
		dorośli	dzieci	
1.	Szczytno - miasto	2	0	3
2.	Szczytno - gmina	0	1	
	<b>Razem</b>	<b>2</b>	<b>1</b>	

**Obszar C1 – pomoc w zakupie wózka inwalidzkiego o napędzie elektrycznym**

Lp.	Miasto / gmina	Wnioski		Łącznie:
		dorośli	dzieci	
1.	Szczytno - gmina	1	0	3
2.	Szczytno - miasto	2	0	
	<b>Razem</b>	<b>3</b>	<b>0</b>	

**Obszar C2 – pomoc w utrzymaniu sprawności technicznej posiadanego wózka inwalidzkiego o napędzie elektrycznym**

Lp.	Miasto / gmina	Wnioski		Łącznie:
		dorośli	dzieci	
1.	Szczytno - miasto	1	0	2
2.	Dźwierzuty - gmina	1	0	
	<b>Razem</b>	2	0	

**Obszar C3 – pomoc w zakupie protezy kończyny**

Lp.	Miasto / gmina	Wnioski		Łącznie:
		dorośli	dzieci	
1.	Szczytno - miasto	1	0	1
	<b>Razem</b>	1	0	

**Obszar C5 – pomoc w zakupie skutera inwalidzkiego o napędzie elektrycznym lub oprzyrządowania elektrycznego do wózka ręcznego**

Lp.	Miasto / gmina	Wnioski		Łącznie:
		dorośli	dzieci	
1.	Świątajno- gmina	2	0	4
2.	Pasym - gmina	1	0	
3.	Dźwierzuty - gmina	1	0	
	<b>Razem</b>	4	0	

*Podział osób, które uzyskały dofinansowanie w ramach pilotażowego programu „Aktywny Samorząd” Moduł II, ze względu na miejsce zamieszkania wnioskodawcy*

**Moduł II - pomoc w uzyskaniu wykształcenia na poziomie wyższym**

Moduł II – pomoc w uzyskaniu wykształcenia na poziomie wyższym				
Lp.	Miasto / gmina	Wnioski		Łącznie:
		I semestr letni	II semestr zimowy	
1.	Szczytno - miasto	11	8	19
2.	Szczytno - gmina	4	3	7
5.	Wielbark - gmina	2	2	4
6.	Jedwabno	1	0	1
7.	Jedwabno - gmina	1	0	1
8.	Rozogi - gmina	1	-	1
9.	Pasym - gmina	2	3	5
<b>Razem</b>		<b>22</b>	<b>16</b>	<b>38</b>

*Podział osób, które złożyły wnioski na dofinansowanie w ramach pilotażowego programu „Aktywny Samorząd” ze względu na etap edukacji wnioskodawcy.*

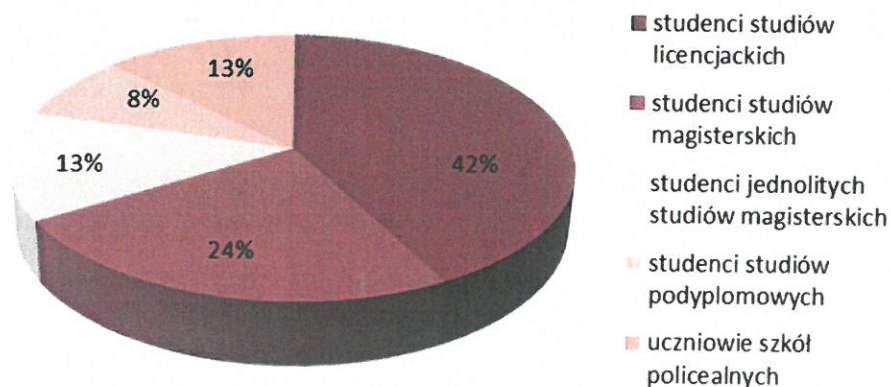

W ramach Modułu II przyjęto 38 wniosków. Do dnia 25.01.2021 r. wypłacono kwotę 89.875,00 złotych. Maksymalne dofinansowanie opłaty za naukę (czesne) wraz z dodatkiem na pokrycie kosztów kształcenia w I semestrze wyniosło 5.250,00 złotych. Natomiast w II semestrze wyniosło 5.950,00 zł.

W ramach Modułu II osoby zatrudnione zobowiązane były do wniesienia 15% udziału własnego w opłacie za naukę. Z obowiązku wniesienia udziału własnego zwolniony był wnioskodawca, którego

wysokość przeciętnego miesięcznego dochodu nie przekroczyła kwoty 764 zł (netto) na osobę. Zobowiązanie do wniesienia wkładu własnego na pokrycie kosztów czesnego w 2020 roku dotyczyło 9 osób. Przekazanie przyznanego dofinansowania nastąpiło w dwóch transzach. Pierwsza transza w formie przyznanej opłaty za naukę (czesne) przekazana została wnioskodawcy po zawarciu umowy. Natomiast druga transza w formie przyznanego dodatku na pokrycie kosztów kształcenia przekazana została wnioskodawcy po dostarczeniu do Powiatowego Centrum Pomocy Rodzinie w Szczytnie zaświadczenia z uczelni/szkoły o zaliczeniu semestru bądź o uczęszczaniu przez wnioskodawcę na zajęcia objęte planem nauki.

Przyznana pomoc w formie dodatku na pokrycie kosztów kształcenia miała charakter progresywny i motywacyjny, jej wysokość była uzależniona od postępów wnioskodawcy w nauce i przedstawiała się następująco:

- do 50% wyliczonej dla wnioskodawcy maksymalnej kwoty dodatku w przypadku pobierania nauki na pierwszym roku nauki w ramach wszystkich form edukacji na poziomie wyższym, w przypadku form kształcenia trwających jeden rok - do 75% wyliczonej dla wnioskodawcy maksymalnej kwoty dodatku,
- do 75% wyliczonej dla wnioskodawcy maksymalnej kwoty dodatku - w przypadku pobierania nauki na kolejnym, drugim roku edukacji w ramach wszystkich form edukacji na poziomie wyższym
- do 100% wyliczonej dla wnioskodawcy maksymalnej kwoty dodatku - w przypadku pobierania nauki w kolejnych latach (od trzeciego roku) danej formy edukacji na poziomie wyższym,

Wysokość dodatku na pokrycie kosztów kształcenia mogła być zwiększona od maksymalnej kwoty 1.000,00 zł dla wnioskodawców pobierających naukę w szkole policealnej lub kolegium bądź 1.500,00 zł w przypadku pozostałych wnioskodawców nie więcej jednak niż o:

- 700 zł – w przypadkach, które określił realizator programu (znaczny stopień niepełnosprawności)
- 500 zł – w przypadku, gdy wnioskodawca ponosił koszty z tytułu pobierania nauki poza miejscem zamieszkania
- 300 zł – w przypadku, gdy wnioskodawca posiadał aktualną (ważną) Kartę Dużej Rodziny
- 300 zł – w przypadku, gdy wnioskodawca pobierał naukę jednocześnie na dwóch (lub więcej) kierunkach studiów/nauki
- 200 zł - w przypadku, gdy wnioskodawca studiuje w przyspieszonym trybie
- 300 zł – w przypadku, gdy wnioskodawcą była osoba poszkodowana w 2019 lub 2020 roku w wyniku działania żywiołu lub innych zdarzeń losowych
- 300 zł – w przypadku, gdy wnioskodawca korzysta z usług tłumacza języka migowego
- 800 zł – gdy Wnioskodawca posiada podpis elektroniczny / Profil Zaufany na platformie ePUAP i złoży wniosek o dofinansowanie w formie elektronicznej w dedykowanym systemie przygotowanym przez PFRON.

Powiatowe Centrum Pomocy Rodzinie w Szczytnie przeprowadziło w 2020 roku wymaganą kontrolę stanowiącą, co najmniej 10% umów zrealizowanych w 2019 roku. Podczas przeprowadzonych czynności kontrolnych nie stwierdzono żadnych uchybień. Na początku 2020r. przeprowadzona została ewaluacja programu realizowanego w 2019r. Narzędziem ewaluacyjnym były rozesłane do wnioskodawców ankiety dostosowane do dwóch modułów.

Od miesiąca lutego br. rozpoczęte zostaną kontrole przyznanego dofinansowania, zrealizowanego w 2020 roku. Ze względu na panującą epidemię COVID-19 kontrole przeprowadzone zostaną drogą elektroniczną.

**Pilotażowy program "Aktywny Samorząd" realizowany przez Powiatowe Centrum Pomocy Rodzinie w Szczytnie cieszy się dużym zainteresowaniem, wśród niepełnosprawnych mieszkańców naszego powiatu i członków ich rodzin.**

### **Moduł III Pomoc osobom niepełnosprawnym poszkodowanym w wyniku żywiołu lub sytuacji kryzysowych wywołanych chorobami zakaźnymi**

W ubiegłym roku w związku z wybuchem epidemii koronawirusa Państwowy Fundusz Rehabilitacji Osób Niepełnosprawnych uruchomił program „Pomoc osobom niepełnosprawnym poszkodowanym w wyniku żywiołu lub sytuacji kryzysowych wywołanych chorobami zakaźnymi” – Moduł III.

Z programu mogły skorzystać osoby niepełnosprawne, które na skutek wystąpienia sytuacji kryzysowych spowodowanych chorobami zakaźnymi utraciły, w okresie od dnia 9 marca 2020 roku do dnia 6 listopada 2020 roku, możliwość korzystania (przez okres co najmniej 5 kolejnych następujących po sobie dni roboczych) z opieki świadczonej w placówce rehabilitacyjnej – w formie dofinansowania kosztów związanych z zapewnieniem opieki w warunkach domowych.

Pomoc finansowa w ramach Modułu III programu skierowana jest do osób niepełnosprawnych, które są lub były w okresie od 9 marca 2020 roku:

- 1) uczestnikami warsztatów terapii zajęciowej;
- 2) uczestnikami środowiskowych domów samopomocy;
- 3) podopiecznymi dziennych domów pomocy społecznej;
- 4) podopiecznymi placówek rehabilitacyjnych, których działalność finansowana jest ze środków PFRON;
- 5) uczestnikami programów zatwierdzonych przez Radę Nadzorczą PFRON;
- 6) pełnoletnimi (od 18 do 25 roku życia) uczestnikami zajęć rewalidacyjno-wychowawczych;
- 7) pełnoletnimi (od 18 do 24 roku życia) wychowankami specjalnych ośrodków szkolno-wychowawczych oraz specjalnych ośrodków wychowawczych, bądź uczniami szkół specjalnych przysposabiających do pracy;
- 8) pełnoletnimi (od 18 do 25 roku życia) wychowankami ośrodków rehabilitacyjno-edukacyjno-wychowawczych oraz ośrodków rewalidacyjno-wychowawczych.

Maksymalna wysokość pomocy finansowej udzielonej Wnioskodawcy ze środków PFRON wynosiła w ramach Modułu III programu **500 zł** miesięcznie na jedną osobę niepełnosprawną, z tym że okres na jaki może zostać przyznane świadczenie nie może być dłuższy niż 5 miesięcy. W każdym z miesięcy, wykazanych we wniosku o dofinansowanie w ramach Modułu III, musiał wystąpić brak możliwości korzystania z opieki w placówce rehabilitacyjnej przez okres co najmniej 5 kolejnych następujących po sobie dni roboczych.

W ramach programu do Powiatowego Centrum Pomocy Rodzinie w Szczytnie wpłynęło **576 wniosków z 17 jednostek**. Ze wsparcia finansowego skorzystało łącznie **550 wnioskodawców**, **26 wnioskodawców** nie spełniło wymagań programu. We własnym imieniu wnioskowało 510 osób niepełnosprawnych, pozostałe 40 wniosków złożyli opiekunowie prawni na podopiecznych. Na realizację Modułu III programu przyznana została łącznie kwota **694.000,00 zł** z czego wydatkowana została kwota **688.000,00 zł**.

Lp.	Ośrodek	Liczba złożonych wniosków	Liczba wniosków rozpatrzonych pozytywnie (dofinansowanych)	Liczba wniosków rozpatrzonych negatywnie
1.	Środowiskowy Dom Samopomocy w Jedwabnie	59	59	0
2.	Środowiskowy Dom Samopomocy w Marcinkowie z filią w Prejłowie	23	23	0
3.	Środowiskowy Dom Samopomocy w Orzeszkach	53	53	0
4.	Środowiskowy Dom Samopomocy w Wesołowie	48	44	4
5.	Środowiskowy Dom Samopomocy w Piasutnie	90	86	4
6.	Środowiskowy Dom Samopomocy w Szczytnie	136	135	1
7.	Środowiskowy Dom Samopomocy w Dźwierzutach	22	21	1
8.	Warsztat Terapii Zajęciowej w Szczytnie	96	96	0
9.	Zespół Placówek Edukacyjnych w Olsztynie	8	2	6
10.	Warsztat Terapii Zajęciowej w Biskupcu	1	1	0
11.	Publiczny Specjalny Katolicki Ośrodek Edukacyjno – Wychowawczy w Kruzach	1	1	0
12.	Specjalny Ośrodek Szkolno – Wychowawczy w Czarni	2	2	0
13.	Specjalny Ośrodek Szkolno – Wychowawczy w Szczytnie	25	18	7
14.	Centrum Rehabilitacyjno – Edukacyjne w Szczytnie	8	5	3
15.	Specjalny Ośrodek Szkolno – Wychowawczy w Żardenikach	2	2	0
16.	Specjalny Ośrodek Szkolno – Wychowawczy dla Osób Niesłyszących w Olsztynie	1	1	0
17.	Zespół Rehabilitacyjno – Terapeutyczny w Biskupcu	1	1	0
<b>Razem</b>		<b>576</b>	<b>550</b>	<b>26</b>



## 7. Powiatowy Zespół ds. Orzekania o Niepełnosprawności

W roku 2020 do Powiatowego Zespołu do Spraw Orzekania o Niepełnosprawności wpłynęło ogółem 2678 wniosków dotyczących ustalenia stopnia niepełnosprawności u osób powyżej 16 roku życia lub ustalenia niepełnosprawności u osób poniżej 16 roku życia.

	Liczba wniosków	Wnioski powiatu szczycieńskiego	Wnioski z powiatu nidzickiego
Osoby powyżej 16 r. ż.	2310	1576	734
Osoby poniżej 16 r. ż.	368	225	143

Odbyło się 136 posiedzeń składów orzekających. W 2020 r. Powiatowy Zespół wydawał **2684** orzeczeń o stopniu niepełnosprawności i o niepełnosprawności do następujących celów:

1. odpowiedniego zatrudnienia;
2. zatrudnienia w zakładzie aktywności zawodowej;
3. szkolenia, w tym specjalistycznego;
4. uczestnictwa w warsztatach terapii zajęciowej;
5. konieczności zaopatrzenia w przedmioty ortopedyczne i środki pomocnicze;
6. korzystania z systemu środowiskowego wsparcia w samodzielnej egzystencji;
7. konieczności opieki lub pomocy innej osoby w związku z ograniczoną możliwością samodzielnej egzystencji;
8. konieczności stałego współdziałania na co dzień opiekuna dziecka w procesie jego leczenia, rehabilitacji i edukacji;
9. uzyskania świadczeń pieniężnych z pomocy społecznej;
10. korzystania z ulg i uprawnień;
11. spełnienia przesłanek określonych art. 8 ust.3a pkt. 1 ustawy z dnia 20 czerwca 1997r. – Prawo o ruchu drogowym j.t. (Dz.U. z 2020 r. poz. 110);
12. prawa do zamieszkiwania w oddzielnym pokoju.

	Liczba orzeczeń	Powiat szczycieński	Powiat nidzicki
Osoby powyżej 16 r. ż. - orzeczenia z ustalonym stopniem niepełnosprawności	2302	1569	733
Osoby poniżej 16 r. ż. - orzeczenia z ustaloną niepełnosprawnością	382	239	143

W 2020 r. do Powiatowego Zespołu do Spraw Orzekania o Niepełnosprawności w Szczytnie wpłynęło **391** wniosków o wydanie legitymacji. Wydano zaś **391** legitymacji osobom niepełnosprawnym, z czego **40** osobom do 16 roku życia, a **351** osobom powyżej 16 roku życia.

	Liczba legitymacji	Powiat szczycieński	Powiat nidzicki
Legitymacje osoby powyżej 16 r. ż.	351	208	143
Legitymacje osoby poniżej 16 r. ż.	40	20	20

Powiatowy Zespół do Spraw Orzekania o Niepełnosprawności w 2020 r. wydał **506 kart parkingowych** osobom niepełnosprawnym.

	Liczba kart parkingowych	Powiat szczycieński	Powiat nidzicki
Karty parkingowe osoby niepełnosprawne	506	355	151
Karty parkingowe instytucje	0	0	0

W 2020 roku wpłynęło 299 odwołań od orzeczeń wydanych przez PZO Szczytno, 242 z nich dotyczyło stopnia niepełnosprawności u osób powyżej 16 roku życia, a 57 dotyczyło niepełnosprawności u osób poniżej 16 roku życia.

W ramach samokontroli zmieniono 20 orzeczeń. Natomiast 277 odwołań przekazano do Oddziału Zamiejscowego Wojewódzkiego Zespołu do Spraw Orzekania o Niepełnosprawności w Województwie Warmińsko-Mazurskim w Olsztynie.

W skład Powiatowego Zespołu do Spraw Orzekania o Niepełnosprawności na dzień 31.12.2020 roku wchodził: Przewodnicząca Powiatowego Zespołu, Sekretarz oraz 6 lekarzy posiadających certyfikat upoważniający do orzekania w zakresie: geriatricznej, chorób wewnętrznych, otolaryngologii, pediatrii, psychiatrii, reumatologii. Członkami składu orzekającego są również: psycholog, doradca zawodowy, pracownik socjalny i pedagog.

W 2020 roku Powiatowy Zespół został doposażony w 2 komputery przenośne wraz z oprogramowaniem dla członków składu orzekającego w celu sporządzania ocen lekarskich, jak również ocen specjalistów w formie elektronicznej w systemie EKSMOON.

## **8. Współpraca z instytucjami oraz organizacjami pozarządowymi**

W 2020 roku Centrum realizując zadania statutowe jednostki współpracowało z :

- Warmińsko-Mazurskim Urzędem Wojewódzkim, który dofinansuje działalność DPS, ŚDS, i sprawuje nadzór nad placówkami pomocy społecznej.
- Starostwo Powiatowe w Szczytnie
- innymi powiatami w zakresie opieki i wychowania dzieci w rodzinach zastępczych na terenie innych powiatów,
- Starostwo Powiatowe w Szczytnie,
- Powiatową Radą Osób Niepełnosprawnych powiatu szczycieńskiego
- Stowarzyszeniem Pomocy na Rzecz Osób Niepełnosprawnych w Szczytnie,
- Stowarzyszeniem Rodzin Zastępczych „Lepsze Dzieciństwo”,
- Sądem-Wydział Rodzinny i Nieletnich w zakresie realizacji postanowień sądu w sprawach opiekuńczo-wychowawczych, w zakresie problemów rehabilitacji zawodowej i społecznej,
- Ośrodkiem Adopcyjno-Opiekuńczym w Olsztynie w zakresie adopcji dzieci z terenu naszego powiatu,
- ośrodkami pomocy społecznej;
- policją, szkołą, pracodawcami, PUP
- organizacjami pozarządowymi;
- placówkami oświaty (szkoły ,przedszkola)
- Regionalnym Ośrodkiem Polityki Społecznej w Olsztynie
- Kościołami i innymi związkami wyznaniowym

## 9. Poradnictwo i wsparcie organizowane przez Powiatowe Centrum Pomocy Rodzinie w Szczytnie

W roku 2020 organizator pieczy zastępczej wspierał rodziny zastępcze oraz dzieci w niej przebywające, stałą opieką psychologa, pedagoga, radcy prawnego i koordynatorów.

Udzielone wsparcie obejmowało rozwiązywanie konfliktów rodzinnych, określanie reguł funkcjonowania rodziny, wsparcie oraz wszelkiego typu porady - w zależności od zgłoszonych potrzeb.

W minionym roku radca prawny zatrudniony przez Centrum udzielił 24 porady indywidualne oraz telefoniczne dla mieszkańców powiatu szczyckiego w zakresie problemów rodzinnych tj. alimentacji, przemocy, wniosków i pism urzędowych.

Ponadto w Centrum od stycznia do marca prowadzona jest „Nieodpłatna Pomoc Prawna„ dla mieszkańców powiatu szczyckiego „ . Z uwagi na pandemię COVID-19 poradnictwo prawne udzielane było telefonicznie.

## 10. Udział w szkoleniach kadry PCPR

Lp.	Stanowisko	Tematyka szkolenia	Organizator
1.	Kierownik Zespołu Pieczy Zastępczej	FASD w perspektywie medycznej, psychologicznej i edukacyjnej.	Pracownia Diagnostyki i Terapii Zaburzeń Rozwojowych.
2.	Kierownik Zespołu Pieczy Zastępczej	Interwencja kryzysowa wobec dzieci i młodzieży.	Stowarzyszenie SOS dla Rodziny.
3.	Kierownik Zespołu Pieczy Zastępczej	Zaburzenia nastroju wśród dzieci i nastolatków.	
4.	Koordynator rodzinnej pieczy zastępczej	Szkolenie dla nauczycieli w zakresie udzielania wsparcia dzieciom z FASD w szkole.	ITEM umiejętności społeczne.
5.	Koordynator rodzinnej pieczy zastępczej	FASD w perspektywie medycznej, psychologicznej i edukacyjnej.	Pracownia Diagnostyki i Terapii Zaburzeń Rozwojowych.
6.	Koordynator rodzinnej pieczy zastępczej	Szkolenie w zakresie metody „DAM RADE!” oraz metody „JESTEM Z CIEBIE DUMNY”	Centrum Terapii Skoncentrowanej na Rozwiązaniach „CTSR”
7.	Koordynator rodzinnej pieczy zastępczej	Tworzenie planów pomocy dziecku w pieczy zastępczej	Stowarzyszenie Nowy Dom.
8.	Koordynator rodzinnej pieczy zastępczej	Praca z rodziną z problemem uzależnienia, praca z rodziną z problemem przemocy.	Stowarzyszenie SOS dla Rodziny.
9.	Pracownik socjalny	Kwalifikalność wydatków w projektach współfinansowanych z EFS w ramach RPO WiM 2014-2020 z uwzględnieniem najnowszych zmian i wytycznych.	Centrum Rozwiązywania Problemów Społecznych
10.	Pracownik socjalny	Środki z RPO WiM 2014-2020 w kontekście regulacji prawnych COVID-19.	Centrum Rozwiązywania Problemów Społecznych
11.	Pracownik socjalny	Rozliczanie i realizacja projektów współfinansowanych z EFS	Centrum Rozwiązywania Problemów Społecznych

		w ramach RPO WiM 2014 - 2020 - metody uproszczone i zatrudnienie personelu.	
12.	Pracownik socjalny	Zamówienia publiczne w projektach współfinansowanych z EFS w ramach projektu RPO WiM 2014-2020 - wybór wykonawców usług szkoleniowych.	Centrum Rozwiązywania Problemów Społecznych
13.	Główny księgowy	Kwalifikalność wydatków w projektach współfinansowanych z EFS w ramach RPO WiM 2014-2020 z uwzględnieniem najnowszych zmian i wytycznych.	Centrum Rozwiązywania Problemów Społecznych
14.	Księgowa	Zasada konkurencyjności stosowana w projektach współfinansowanych z RPO WiM 2014-2020.	Centrum Rozwiązywania Problemów Społecznych
15.	Księgowa	Zamówienia publiczne w projektach współfinansowanych z EFS w ramach RPO WiM 2014-2020 - wybór wykonawców usług szkoleniowych.	Centrum Rozwiązywania Problemów Społecznych

## 11. Wykaz pracowników Powiatowego Centrum Pomocy Rodzinie w Szczytnie

Powiatowe Centrum Pomocy Rodzinie w Szczytnie w roku 2020 zatrudniało łącznie 60 osób tj.: 28 osób zatrudnionych na podstawie umowy o pracę w tym 27 osób w pełnym wymiarze czasu pracy, w niepełnym wymiarze czasu pracy ½ etatu - 1 osoba według innych form (umowa zlecenie) 32 osoby.

Lp.	Stanowisko	Uwagi	Ilość osób / wymiar etatu	Rodzaj umowy
1.	Dyrektor	PCPR	1/1	Umowa na czas nieokreślony
2.	Główny Księgowy	PCPR	1/1	Umowa na czas nieokreślony
3.	Księgowa	½ etatu PCPR ½ etatu PZO	1/1	Umowa na czas nieokreślony
4.	Starszy Inspektor	PCPR	2/2	Umowa na czas nieokreślony
5.	Pracownik socjalny	PCPR	5/5	Umowa na czas nieokreślony
6.	Pracownik socjalny	OIK	1/1	Umowa na czas nieokreślony
7.	Pomoc administracyjna	PCPR - „Aktywny Samorząd”	1/1	Umowa na czas nieokreślony
8.	Pracownik wykonujący zadania w ramach prac interwencyjnych - Technik prac biurowych	PCPR	1/1	Umowa na czas określony
9.	Przewodniczący PZO	PZO	1/1	Umowa na czas nieokreślony
10.	Doradca zawodowy	PZO	1/1	Umowa na czas nieokreślony
11.	Sekretarz	PZO	1/1	Umowa na czas nieokreślony
12.	Pracownik socjalny	PZO	1/1	Umowa na czas nieokreślony

13.	Pomoc administracyjna	½ etatu PCPR ½ etatu PZO	1/1	Umowa na czas nieokreślony
14.	Robotnik gospodarczy	PCPR/PZO/OIK	1/1	Umowa na czas nieokreślony
15.	Kierowca, konserwator	PCPR/PZO	1/1	Umowa na czas nieokreślony
16.	Pedagog	PZO	1/1	Umowa na czas nieokreślony
17.	Psycholog	PZO	1/ ½	Umowa na czas nieokreślony
18.	Kierownik zespołu pieczy zastępczej	ZESPÓŁ RODZINNEJ PIECZY ZASTĘPCZEJ	1/ 1	Umowa na czas nieokreślony
19.	Koordinator rodzinnej pieczy zastępczej	ZESPÓŁ RODZINNEJ PIECZY ZASTĘPCZEJ	3/3	Umowa na czas nieokreślony
20.	Koordinator rodzinnej pieczy zastępczej	ZESPÓŁ RODZINNEJ PIECZY ZASTĘPCZEJ	1/1	Umowa na czas określony
21.	Koordinator rodzinnej pieczy zastępczej	ZESPÓŁ RODZINNEJ PIECZY ZASTĘPCZEJ	1/ ½	Umowa na czas określony
22.	Psycholog	ZESPÓŁ RODZINNEJ PIECZY ZASTĘPCZEJ	1/ ½	Umowa na czas określony

Powiatowe Centrum Pomocy Rodzinie w Szczytnie w roku 2020 na umowę zlecenie zatrudniało 28 osób, w tym: zawodowe rodziny zastępcze, rodzinny dom dziecka, pomoc przy sprawowaniu opieki nad dziećmi przebywającymi w rodzinie zastępczej, lekarze orzecznicy, psychologowie, prawnik, informatyk, inspektor danych, inspektor BHP i PPOŻ., specjalista ds. zamówień publicznych.

W ramach realizacji rządowego Programu Ministerstwa Rodziny, Pracy i Polityki Społecznej pn. „Asystent osobisty osoby niepełnosprawnej” - edycja 2019 - 2020 finansowanego z Solidarnościowego Funduszu Wsparcia Osób Niepełnosprawnych, Powiatowe Centrum Pomocy Rodzinie w Szczytnie zatrudniło na umowę zlecenie 4 osoby świadczące usługę Asystenta osobistego osoby niepełnosprawnej.

## 12. Programy i szkolenia, spotkania realizowane przez Powiatowe Centrum Pomocy Rodzinie w Szczytnie

### Realizacja projektu „Wsparcie dzieci umieszczonych w pieczy zastępczej w okresie epidemii COVID-19”.

Powiatowe Centrum Pomocy Rodzinie w Szczytnie realizowało projekt w ramach Programu Operacyjnego Wiedza Edukacja Rozwój lata 2014-2020, w ramach Działania 2.8 Rozwój usług społecznych świadczonych w środowisku lokalnym, PI 9iv: Ułatwianie dostępu do przystępnych cenowo, trwałych oraz wysokiej jakości usług, w tym opieki zdrowotnej i usług socjalnych świadczonych w interesie ogólnym, współfinansowanego z Europejskiego Funduszu Społecznego. Głównym celem projektu było zapobieganie i ograniczenie negatywnych skutków wystąpienia COVID-19 w obszarze pieczy zastępczej. W ramach pomocy w organizacji zdalnego nauczania wsparcie otrzymały dzieci umieszczone w pieczy zastępczej poprzez zakup sprzętu komputerowego, oprogramowania i sprzętu audiowizualnego.

Celem szczegółowym Projektu było wsparcie dzieci, rodziców zastępczych i pracowników rodzinnych oraz instytucjonalnych podmiotów pieczy zastępczej w sytuacji zagrożenia epidemią choroby COVID 19 poprzez:

- a) zakup wyposażenia na cele realizowania zadań w trybie zdalnego nauczania (w tym zakup laptopów, komputerów stacjonarnych, oprogramowania oraz sprzętu audiowizualnego oraz oprogramowania dla dzieci z niepełnosprawnością);
- b) zakup środków ochrony indywidualnej i wyposażenia do bezpośredniej walki z epidemią (w tym zakup środków ochrony indywidualnej maseczek, rękawiczek, zakup środków dezynfekcyjnych);
- c) zakup wyposażenia do organizacji miejsc kwarantanny/izolacji dla dzieci z pieczy zastępczej.

Powiat Szczycieński uzyskał dofinansowanie w wysokości **446.950,63 zł**. Z pomocy skorzystało 75 rodzin zastępczych w tym Rodzinny Dom Dziecka oraz 5 placówek opiekuńczo-wychowawczych z terenu powiatu szczycieńskiego. Zakupiono środki ochrony osobistej: maseczki- **3770 szt**, rękawiczki- **15250 szt** oraz płyny dezynfekcyjne w ilości **1425 l**. na łączną kwotę **31.516,00 zł**.

Zakupiono sprzęt komputerowy wraz z torbą/etui, oprogramowaniem ilości **93 szt** w tym **3 tablety** na kwotę **249.702,30 zł**. Zakupiono sprzęt audiowizualny m.in.: telewizory, projektory z ekranem, słuchawki z mikrofonem, kamery komputerowe, urządzenia wielofunkcyjne w ilości **155 szt**. na łączną kwotę **119.445,30 zł**. A także wyposażenie miejsc kwarantanny/izolacji w 6 rodzinach zastępczych zawodowych i 4 miejsca w placówkach opiekuńczo-wychowawczych na łączną kwotę **46.287,03 zł**. Do miejsc izolacji zakupiono następujące przedmioty: łóżka z materacem, szafy, pościele, kołdry, poduszki, koce, termometry bezdotykowe, ręczniki, generatory ozonu, maseczki z filtrem, gogle ochronne, fartuchy, maty dezynfekcyjne, czepki ochronne.

#### ***Realizacja programu Asystent Osobisty Osoby Niepełnosprawnej z Funduszu Solidarnościowego.***

W 2020 r. Powiatowe Centrum realizowało program „Asystent Osobisty Osoby Niepełnosprawnej”. Program zapewniał osobom niepełnosprawnym w stopniu znacznym lub umiarkowanym wsparcie w wykonywaniu codziennych czynności oraz funkcjonowanie w życiu społecznym. Usługi asystenta wpisują się w główny cel funkcjonowania Funduszu Solidarnościowego, którego idea jest m. in. wsparcie społeczne osób niepełnosprawnych. Należy podkreślić, że dostępność usług asystenta powinna przyczynić się do umożliwienia prowadzenia przez osoby niepełnosprawne bardziej aktywnego i samodzielnego życia. Program zakładał wsparcie finansowe dla gmin/powiatów w zakresie zapewnienia świadczenia usługi asystenta, która będzie dostosowana do potrzeb osoby niepełnosprawnej, będącej mieszkańcem gminy/powiatu.

Program jest elementem polityki społecznej państwa w zakresie:

- a) poprawy jakości życia dorosłych osób niepełnosprawnych, w szczególności poprzez umożliwienie im jak najbardziej niezależnego życia;
- b) zapewnienia osobom niepełnosprawnym wsparcia oraz pomocy adekwatnej do potrzeb;
- c) umożliwienia zaangażowania osób niepełnosprawnych w wydarzenia społeczne/kulturalne/rozrywkowe/sportowe itp.;
- d) dofinansowania jednostek samorządu terytorialnego dotyczącego realizacji zadań mających na celu wsparcie społeczne osób niepełnosprawnych.

Usługi asystenta w szczególności mogą polegać na pomocy asystenta w:

- a) wyjściu, powrocie oraz/lub dojazdach w wybrane przez uczestnika Programu miejsce (np. dom, praca, placówki oświatowe i szkoleniowe, świątynie, placówki służby zdrowia i rehabilitacyjne, gabinety lekarskie, urzędy, znajomi, rodzina, instytucje finansowe, wydarzenia kulturalne/rozrywkowe/społeczne/ sportowe itp.);
- b) wyjściu, powrocie oraz/lub dojazdach na rehabilitację i zajęcia terapeutyczne;
- c) zakupach, z zastrzeżeniem aktywnego udziału uczestnika Programu przy ich realizacji;
- d) załatwieniu spraw urzędowych;
- e) nawiązaniu kontaktu/współpracy z różnego rodzaju organizacjami; korzystaniu z dóbr kultury (tj. muzeum, teatr, kino, galerie sztuki, wystawy itp.).

Z programu skorzystały 3 osoby niepełnosprawne w stopniu znacznym. Centrum zatrudniało 4 asystentów w ramach umowy zlecenia. Łącznie wydatkowano 9.641,68 zł.

W roku sprawozdawczym Centrum w okresie od października 2020 do maja 2021 r realizuje projekt „*Wsparcie instytucji zajmujących się opieką nad osobami wymagającymi wsparcia z terenu powiatu szczycieńskiego*” w ramach Osi priorytetowej 11 – Włączenie społeczne, Działania 11.2 – Ułatwienie dostępu do przystępnych cenowo, trwałych oraz wysokiej jakości usług, w tym opieki zdrowotnej i usług socjalnych świadczonych w interesie ogólnym. Poddziałania 11.2.3 – Ułatwienie dostępu do usług społecznych, w tym integracja ze środowiskiem lokalnym – projekty konkursowe Regionalnego Programu Operacyjnego Województwa Warmińsko-Mazurskiego na lata 2014-2020 współfinansowanego ze środków Europejskiego Funduszu Społecznego. Wartość projektu : 976.185,90 zł , kwota dofinansowania projektu 927.185, 90 zł .

Celem projektu jest wsparcie usług wspierających osoby przebywające w instytucjach zajmujących się opieką nad osobami wymagającymi pomocy w codziennym funkcjonowaniu oraz personel tych instytucji jak również osoby, które w związku z epidemią COVID-19 wymagają świadczenia usług w miejscu zamieszkania lub usług w ośrodkach wsparcia, jak również podmioty świadczące usługi w społeczności lokalnej.

Projekt objął zatrudnienie w Domu Pomocy Społecznej w Szczytnie z filią w Spychowie na umowę zlecenie pielęgniarek, wypłata dodatku dla pracowników bezpośrednio pracujących z mieszkańcem, zakup wyposażenia stanowisk pracy ochrony indywidualnej i sprzęt niezbędny do walki z pandemią.

Pracownicy Środowiskowego Domu Samopomocy w Szczytnie z filią w Piasutnie objęci zostali pomocą psychologiczną i terapeutyczną, zakupione zostały testy na obecność COVID-19, zakupiono wyposażenia stanowisk pracy ochrony indywidualnej i sprzęt niezbędny do walki z pandemią.

Wypłacono dodatki dla pracowników Placówek Opiekuńczo-Wychowawczych bezpośrednio pracujących z wychowankami, zakupiono wyposażenia stanowisk pracy ochrony indywidualnej, sprzęt niezbędny do walki z pandemią oraz testy COVID-19.

W Powiatowym Centrum Pomocy Rodzinie w Szczytnie zakupiono wyposażenia stanowisk pracy ochrony indywidualnej i sprzęt niezbędny do walki z pandemią dla koordynatorów którzy pracują w terenie z rodzinami zastępczymi oraz udzielone zostało wsparcie terapeutyczne dla pracowników oraz rodzin zastępczych.

Grupę docelową projektu stanowili podopieczni korzystający z w/w placówek oraz kadra.

**Powiatowe Centrum w porozumieniu z Fundacją Animowania Rozwoju i Aktywności w Olsztynie realizuje projekt ze Środków Funduszy Unijnych pn. „ Silne więzi” od 01.08.2020 r.- 30.06.2021 r.** Celem projektu jest zwiększenie dostępności usług społecznych dla 43 osób (23K, 20M) z 11 rodzin mieszkających na terenie Powiatu Szczycieńskiego, zagrożonych ryzykiem ubóstwa i/lub wykluczenia społecznego poprzez objęcie ich usługami społecznymi w postaci zadań: indywidualna diagnoza rodziny, zajęcia indywidualne, zajęcia grupowe, praca socjalna. To rodziny wieloproblemowe, borykające się m. in. z problemami opiekuńczo-wychowawczymi, bezradnością, kryzysem więzi, wewnętrznymi konfliktami. Fundacja Animowania Rozwoju i Aktywności wraz z Partnerem PCPR Szczytno na podstawie umowy o partnerstwie realizowali projekt. Działania projektowe skierowane były do rodzin zastępczych spokrewnionych – niezawodowych. Rodziny borykają się z wieloma problemami, związanymi z trudną sytuacją zmiany funkcjonowania, potrzebują wsparcia w zakresie prawidłowego funkcjonowania, nawiązywania i tworzenia więzi rodzinnych. Dzieci umieszczone w rodzinach zastępczych często mają trudności w przystosowaniu się do zmiany, w zrozumieniu przeżywanych trudnych emocji, z utratą dotychczasowego domu, zmianą opiekunów. Występują trudności z ułożeniem relacji pomiędzy poszczególnymi członkami rodziny, ułożeniem na nowo zasad panujących w domu, przystosowania się do zmiany, traktowania dziecka jako pełnoprawnego członka rodziny. Dzieci mają trudności w zakresie zrozumienia przyczyn rozpadu ich biologicznej rodziny, radzenia sobie z emocjami. Rodzice zastępczy napotykają trudności w rozwiązywaniu pojawiających się trudności i problemów wychowawczych, reagowaniu na zachowania trudne. Brak działań usprawniających funkcjonowanie rodziny powoduje, że zjawisko tylko się nasila, a rodziny tracą wiarę

w poprawę swojej sytuacji. Dlatego też konieczne było skierowanie działań projektowych do rodzin zagrożonych ubóstwem lub wykluczeniem społecznym z terenu powiatu szczywieńskiego.

W porozumieniu z **Kuratorium Oświaty w Olsztynie zorganizowano wyjazd kolonijny do Białego Dunajca dla 15** dzieci przebywających w rodzinach zastępczych.

W ramach integrowania rodzin zastępczych przy współpracy ze Stowarzyszeniem Rodzin Zastępczych „Lepsze Dzieciństwo” zorganizowano 3 dniowe warsztaty pt. „Ferie pełne emocji”. Zajęcia miały na celu naukę konstruktywnego wyrażania emocji, naukę ich rozpoznawania i pracę w grupie. W XII 2020 r. zorganizowano konkurs Bożonarodzeniowy na najbardziej ciekawy film lub pracę plastyczną pt. „Ja i moja świąteczna rodzinka”. Otrzymaliśmy 8 rysunków i dwa filmy. Wszystkie rodziny i dzieci biorące udział w konkursie zostały nagrodzone. Rodzinny Dom Dziecka w TrełkóWKu w czasie kwarantanny otrzymał prezenty świąteczne przekazane przez Komendę Policji w Szczytnie.

Jak co roku obchodzono Dzień Rodzicielstwa Zastępczego w dniu 30.05.2020 r. Z uwagi na wprowadzony stan epidemii związany z COVID-19 indywidualnie podziękowano każdej rodzinie zastępczej wręczając mały upominek i kartkę z życzeniami za ich trud włożony w pracę i opiekę nad dziećmi. Wszystkie rodziny zastępcze otrzymały pomoc z Firmy Bell Polska w Chorzelach za pośrednictwem Stowarzyszenia reprezentowanego przez Pana Marcina Nowocińskiego i Pana Radosława Rubak, obdarowując rodziny produktami spożywczymi. Pomocą zostały objęte także Placówki opiekuńczo-wychowawcze na terenie naszego powiatu.

Z uwagi na występującą epidemię związaną z rozprzestrzenianiem wirusa COVID-19 oraz obostrzeniami nałożonymi przez Państwo, nie było możliwości zorganizowania szkoleń. Proponowano rodzinom zastępczym i opiekunom dostępne szkolenia online- bezpłatnie, które realizowali we własnym zakresie:

- „Zaburzenia nastroju wśród dzieci i nastolatków”,
- „Konferencja online „FASD w perspektywie medycznej, psychologicznej i edukacyjnej, XX Światowy Dzień FAS w Polsce”.

Trzy osoby tworzące rodziny zastępcze podniosły swoje kwalifikacje poprzez uczestnictwo w szkoleniu dla Kandydatów na rodziny zawodowe oraz prowadzących Rodzinne Domy Dziecka organizowane przez Stowarzyszenie Nowy Dom w ilości 26 godz.

### **13. Piecza Zastępcza**

Zgodnie z ustawą z dnia 9 czerwca 2011 r. o wspieraniu rodziny i systemie pieczy zastępczej, zadania związane z zapewnieniem dzieciom pieczy zastępczej należą do zadań własnych powiatu. Zarządzeniem Nr 58/2011 Starosty Szczywieńskiego z dn. 21.12.2011 r., na podstawie art. 76 ust. 1 i 2 oraz art. 241 ust. 2 ustawy z dn. 09 czerwca 2011 r. o wspieraniu rodziny i systemie pieczy zastępczej (tj. Dz. U. z 2020 r. poz. 821), Powiatowe Centrum Pomocy Rodzinie w Szczytnie zostało wyznaczone na organizatora rodzinnej pieczy zastępczej w Powiecie Szczywieńskim, który ma realizować zadania powiatu określone w ww. ustawie.

Art. 76 ust. 15 ustawy stanowi: „Do zadań organizatora rodzinnej pieczy zastępczej należy w szczególności przedstawienie staroście i radzie powiatu corocznego sprawozdania z efektów pracy”.



### 13.1 Zapewnienie dzieciom pieczy zastępczej w rodzinnych Domach Dziecka

Stan rodzin zastępczych na 31.12.2020 r. – 69 rodzin zastępczych, w których przebywało 112 wychowanków.

Przez cały okres 2020 roku na terenie powiatu funkcjonowało 85 rodziny zastępcze, w których przebywało 140 wychowanków z czego 20 to małoletnie dzieci pochodzące z terenu innych powiatów oraz 39 to osoby pełnoletnie, które pozostawały w rodzinie zastępczej na czas trwania nauki. Na koniec 2020 r. 17 pełnoletnich wychowanków usamodzielniało się i opuściło rodziny zastępcze. Wśród rodzin zastępczych było:

- 43 rodziny spokrewnione;
- 30 rodzin niezawodowych;
- 11 rodzin zawodowych;
- 1 rodzinny dom dziecka

Poniżej w tabeli przedstawiono liczbę rodzin zastępczych i dzieci w poszczególnych gminach.

	Liczba rodzin	Liczba dzieci/pełnoletnich wychowanków przebywających w rodzinach zastępczych w 2020 r.		
		ogólnie	W tym umieszczone w roku 2020 pochodzące z terenu Powiatu Szczecińskiego	Z czego z terenu innego powiatu umieszczonych było:
<b>Miasto Szczytno</b>	33	45	3	0
<b>Gmina Szczytno</b>	18	27	7	0
<b>Gmina Rozogi</b>	2	3	0	0
<b>Gmina Dźwierzuty</b>	7	18	3	0
<b>Gmina Pasym</b>	5	12	3	0
<b>Gmina Świątajno</b>	4	4	0	0
<b>Gmina Jedwabno</b>	4	4	1	0
<b>Gmina Wielbark</b>	8	16	4	3
<b>Rodzinny Dom Dziecka</b>	1	8	0	0
<b>Razem</b>	<b>85</b>	<b>140</b>	<b>21</b>	<b>3</b>

Poniżej w tabeli przedstawiono wiek dzieci przebywających w rodzinnej pieczy zastępczej .

Wyszczególnienie	Liczba dzieci		
	W rodzinach zastępczych spokrewnionych	W rodzinach zastępczych niezawodowych	W rodzinach zastępczych zawodowych
<b>Dzieci w wieku:</b>	42	35	43
<b>Poniżej 1 roku</b>	0	0	2
<b>Od 1 roku do 3 lat</b>	1	2	6
<b>4-6 lat</b>	4	2	12
<b>7-13 lat</b>	14	11	13
<b>14-17 lat</b>	15	8	7
<b>18-24 lat</b>	8	12	3

W roku 2020 przyjęto do rodzin zastępczych 21 małoletnich dzieci. 12 umieszczono w rodzinach zawodowych, 2 w spokrewnionych oraz 7 w niezawodowych. Małoletni zostali umieszczeni w 12 rodzinach zastępczych, już istniejących i nowo powstałych.

W sumie utworzono 6 nowych rodzin zastępczych, z czego 4 to rodziny niezawodowe a 2 to rodziny spokrewnione w osobach dziadków. Przekształcono dwie rodziny niezawodowe w rodziny zawodowe. Dane statystyczne dotyczące rodzinnej pieczy zastępczej (stan na 31.12.2020 r.)

L. p.	Wyszczególnienie	Liczba rodzin zastępczych/rodzinnych domów dziecka
1.	Rodziny zastępcze spokrewnione	31
a.	Z 1 przyjętym dzieckiem	23
b.	Z 2 przyjętych dzieci	6
c.	Z 3 i więcej przyjętych dzieci	2

L. p.	Wyszczególnienie	Liczba rodzin zastępczych/rodzinnych domów dziecka
1.	Rodziny zastępcze niezawodowe	26
a.	Z 1 przyjętym dzieckiem	19
b.	Z 2 przyjętych dzieci	5
c.	Z 3 i więcej przyjętych dzieci	2
L. p.	Wyszczególnienie	Liczba rodzin zastępczych/rodzinnych domów dziecka
1.	Rodziny zastępcze zawodowe	11
a.	Z 1 przyjętym dzieckiem	2
b.	Z 2 przyjętych dzieci	1
c.	Z 3 przyjętych dzieci	4
d.	Z 4 i więcej przyjętych dzieci	4

L. p.	Wyszczególnienie	Liczba rodzin zastępczych/rodzinnych domów dziecka
1.	Rodziny Dom Dziecka	1
a.	Z 4-8 przyjętymi dziećmi	1

Dzieci umieszczone w pieczy zastępczej					
L. p.	Na skutek:	W rodzinach zastępczych spokrewnionych	W rodzinach zastępczych niezawodowych	W rodzinach zastępczych zawodowych	Rodzinnym Domu Dziecka
1.	sieroctwa	3	2	0	0
2.	pólsieroctwa	0	4	0	0
3.	Uzależnienia rodziców (w tym od alkoholu)	32	22	18	2
4.	Przemocy w rodzinie	2	1	5	4
5.	Bezradności w sprawach opiekuńczo-wychowawczych	3	4	7	0
6.	Niepełnosprawności co najmniej jednego z rodziców	1	0	5	0
7.	Długotrwałej lub ciężkiej choroby co najmniej jednego z rodziców	1	2	0	0

Do Warmińsko-Mazurskiego Ośrodka Adopcyjnego zgłoszono 18 dzieci z uregulowaną sytuacją prawną. Koordynatorzy przygotowywali wszelką, niezbędną dokumentację w tym medyczną, szkolną, psychologiczną, wraz z kartą dziecka i opinią organizatora rodzinnej pieczy zastępczej. Tylko 4 dzieci znalazło stałe rodziny adopcyjne. Natomiast 3 oczekuje w dalszym ciągu na przysposobienie. 12 dzieci z uwagi na wiek, bądź istniejące więzi w obecnej rodzinie zastępczej nie zostało zakwalifikowane do dalszej procedury i pozostają pod opieką obecnych opiekunów.

3 dzieci powróciło pod opiekę rodzica biologicznego. Z uwagi na rezygnację z funkcji rodziny zastępczej, problemy wychowawcze oraz trudności w relacjach 5 dzieci zostało przeniesionych do instytucjonalnej pieczy zastępczej.

Utworzono dwie rodziny zastępcze zawodowe na terenie miasta Szczytno, które sprawują opiekę nad 4 małoletnich dzieci.

### **13.2 Organizowanie wsparcia osobom usamodzielnionym opuszczającym rodziny zastępcze, przez wspieranie procesu usamodzielnienia.**

Pełnoletnim usamodzielnionym wychowankom udziela się pomocy finansowej na podstawie sporządzonego programu usamodzielnienia, gdzie wychowankowie określają dalszą drogę życiową. Sporządzenie planu poprzedzone jest wyznaczeniem opiekuna usamodzielnienia, którego zadaniem jest wspierać podopiecznego w działaniach zawartych w planie, by ostatecznie przygotować go do samodzielnego, dorosłego życia. Pod opieką naszego Centrum w roku 2020 r. było 31 pełnoletnich usamodzielniających się wychowanków, którzy korzystali z pomocy w formie świadczenia na kontynuowanie nauki w miesięcznej wysokości 526,00 zł. W roku sprawozdawczym wypłacono 276 tego rodzaju świadczeń, na kwotę 143.231,00 zł. Pomoc pieniężna na kontynuowanie nauki przyznaje się i wypłaca do ukończenia przez osobę usamodzielnioną 25 roku życia.

Ze świadczeń pieniężnych na usamodzielnienie, które udzielane jest po ukończeniu przez wychowanka nauki, w roku 2020 skorzystało 8 osób. Natomiast świadczenie pieniężne na zagospodarowanie, które udziela się osobie usamodzielnionej niezależnie od momentu ukończenia

nauki, jeżeli jest to zaplanowane w indywidualnym programie usamodzielnienia, w roku 2020 skorzystało 6 osób.

Powiat szczytyński w 2020 r. pokrył koszty na rzecz usamodzielniających się wychowanków w wysokości **193.437,00 zł** (w tym na pomoc na kontynuowanie nauki w kwocie **143.231,00 zł**, pomoc na zagospodarowanie **11.039,00 zł**, pomoc na usamodzielnienie **39.167 zł**).

W związku z panującym powszechnie stanem pandemii COVID-19, w grudniu 2020 roku odbyły się indywidualne spotkania z wychowankami, którzy w 2021 r. ukończą 18 rok życia oraz wyznaczonymi przez nich opiekunami usamodzielnienia. Stosując się do ogólnopolskich obostrzeń, nasze Centrum zorganizowało dziewięć indywidualnych spotkań, tak aby w każdym mógł uczestniczyć tylko jeden wychowanek wraz ze swoim opiekunem usamodzielnienia. Tematem spotkania było omówienie problematyki prawnej i finansowej z zakresu procesu usamodzielnienia. Przekazano również wzory dokumentów, jakie rodziny zastępcze i wychowankowie powinni złożyć w odpowiednich terminach.

### **13.3 Tworzenie warunków do powstawania i działania rodzin zastępczych, Rodzinnych Domów Dziecka i rodzin pomocowych oraz działalność Zespołu Pieczy Zastępczej.**

Powiatowe Centrum Pomocy Rodzinie w Szczytnie jako organizator rodzinnej pieczy zastępczej w roku 2020 zatrudniało kierownika zespołu pieczy zastępczej, 5 koordynatorów rodzinnej pieczy zastępczej, 2 psychologów (1/2 na etat i 1 na umowę zlecenie) oraz pedagoga (pół etatu) do pracy z rodziną w celu wspierania rodzin zastępczych w prawidłowym wykonywaniu powierzonych im funkcji rodzicielskich oraz prawnika (umowa zlecenie). Cały zespół wspierało 2 pracowników socjalnych odpowiedzialnych za wypłacanie świadczeń oraz pracę z rodzinami biologicznymi. Wszystkie rodziny zastępcze w których przebywają małoletnie dzieci, są objęte pomocą koordynatora rodzinnej pieczy zastępczej, psychologa, bądź pedagoga, którzy na bieżąco udzielają pomocy merytorycznej przy rozwiązywaniu codziennych problemów związanych z funkcjonowaniem rodziny zastępczej. Opiekunowie zastępczy korzystają również ze specjalistycznej pomocy psychologicznej, pedagogicznej, prawnej i terapeutycznej. Specjaliści wizytowali w rodzinach zastępczych 523 razy, gdzie udzielali wsparcia, porad i starali się pomagać w rozwiązywaniu bieżących problemów oraz 71 wyjazdów do instytucji, szkół, Sądu, Komendy Powiatowej Policji w Szczytnie, Poradni Psychologiczno-Pedagogicznej oraz Ośrodków Pomocy Społecznej. Pracownicy przyjmowali zgłoszenia także w godzinach nocnych dotyczących interwencyjnego umieszczenia małoletnich dzieci. W roku 2020 r. koordynatorzy współpracowali z 56 rodzinami zastępczymi oraz 113 małoletnimi dziećmi.

Zgodnie z ustawą z dnia 9 czerwca 2011 roku (Dz. U z 2020 r. poz. 821.) o wspieraniu rodziny i systemie pieczy zastępczej art. 77 ust. 3 do zadań koordynatora rodzinnej pieczy zastępczej należy w szczególności:

- 1) Udzielanie pomocy rodzinom zastępczym i prowadzącym rodzinne domy dziecka w realizacji zadań wynikających z pieczy zastępczej;
- 2) Przygotowanie, we współpracy z odpowiednio rodziną zastępczą lub prowadzącym rodzinne domy dziecka oraz asystentem rodziny, a w przypadku, gdy rodzinie nie został przydzielony asystent rodziny- we współpracy z podmiotem organizującym pracę z rodziną, planu pomocy dziecku (sporządzono 110 plany pomocy dziecku oraz 29 modyfikacji tych dokumentów),
- 3) Pomoc rodzinom zastępczym oraz prowadzącym rodzinne domy dziecka w nawiązaniu wzajemnego kontaktu,
- 4) Zapewnienie rodzinom zastępczym oraz prowadzącym rodzinne domy dziecka dostępu do specjalistycznej pomocy dla dzieci, w tym psychologicznej, reedukacyjnej i rehabilitacyjnej,
- 5) Zgłaszanie do ośrodków adopcyjnych informacji o dzieciach z uregulowaną sytuacją prawną w celu poszukiwania dla nich rodzin przysposabiających,
- 6) Udzielanie wsparcia pełnoletnim wychowankom rodzinnych form pieczy zastępczej
- 7) Przedstawienie corocznego sprawozdania z efektów pracy organizatorowi rodzinnej pieczy zastępczej.

W ramach integrowania rodzin zastępczych przy współpracy ze Stowarzyszeniem Rodzin Zastępczych „Lepsze Dzieciństwo” zorganizowano 3 dniowe warsztaty pt. „Ferie pełne emocji”. Zajęcia miały na celu naukę konstruktywnego wyrażania emocji, naukę ich rozpoznawania i pracę w grupie. W XII 2020 r. zorganizowano konkurs Bożonarodzeniowy na najbardziej ciekawy film lub pracę plastyczną pt. „Ja i moja świąteczna rodzinka”. Otrzymaliśmy 8 rysunków i dwa filmy. Wszystkie rodziny i dzieci biorące udział w konkursie zostały nagrodzone. Rodzinny Dom Dziecka w Trełkówku w czasie kwarantanny otrzymał prezenty świąteczne przekazane przez Komendę Policji w Szczytnie.

Jak co roku obchodzono Dzień Rodzicielstwa Zastępczego w dniu 30.05.2020 r. Z uwagi na wprowadzony stan epidemii związany z COVID-19 indywidualnie podziękowano każdej rodzinie zastępczej wręczając mały upominek i kartkę z życzeniami za ich trud włożony w pracę i opiekę nad dziećmi. Wszystkie rodziny zastępcze otrzymały pomoc z Firmy Bell Polska w Chorzelach za pośrednictwem Stowarzyszenia reprezentowanego przez Pana Marcina Nowocińskiego i Pana Radosława Rubak, obdarowując rodziny produktami spożywczymi. Pomocą zostały objęte także Placówki opiekuńczo-wychowawcze na terenie naszego powiatu.

W ramach promocji rodzicielstwa zastępczego zostały rozdysponowane ulotki, plakaty, rysunki dzieci dotyczące ich obrazu rodziny a także artykuły w lokalnych gazetach mające na celu przybliżenie funkcji rodzin zastępczych oraz pozyskanie nowych kandydatów. Każdej osobie zainteresowanej funkcją rodziny zastępczej udzielane są szczegółowe informacje, a następnie kwalifikacja kandydatów na szkolenie dla rodzin zastępczych. W roku 2020 zakwalifikowano do szkolenia 3 rodziny gotowe podjąć opiekę nad dziećmi. Jedna z nich przeszkoliła się we własnym zakresie. 4 rodziny, którym postanowieniem Sądu powierzono opiekę nad małoletnimi oczekuje na szkolenie lub jest w trakcie jego realizacji.

### **13.4 Organizowanie szkoleń dla rodzin zastępczych, prowadzących Rodzinne Domy Dziecka i dyrektorów placówek opiekuńczo-wychowawczych typu rodzinnego.**

Z uwagi na występującą epidemię związaną z rozprzestrzenieniem wirusa COVID-19 oraz obostrzeniami nałożonymi przez Państwo, nie było możliwości zorganizowania szkoleń. Proponowano rodzinom zastępczym i opiekunom dostępne szkolenia online- bezpłatnie, które realizowali we własnym zakresie:

- „Zaburzenia nastroju wśród dzieci i nastolatków”,
- „Konferencja online „FASD w perspektywie medycznej, psychologicznej i edukacyjnej, XX Światowy Dzień FAS w Polsce”.

Trzy osoby tworzące rodziny zastępcze podniosły swoje kwalifikacje poprzez uczestnictwo w szkoleniu dla Kandydatów na rodziny zawodowe oraz prowadzących Rodzinne Domy Dziecka organizowane przez Stowarzyszenie Nowy Dom w ilości 26 godz.

### **13.5 Organizowanie wsparcia dla rodzinnej pieczy zastępczej w szczególności przez tworzenie warunków do powstawania grup wsparcia i specjalistycznego poradnictwa.**

Powiatowe Centrum Pomocy Rodzinie w Szczytnie w roku 2020 zorganizowało 2 spotkania grupy wsparcia do III 2020 dla grupy 19 osób z uwagi na wprowadzenie stanu epidemii w Polsce. Zajęcia odbywały się przez około 2 godziny, gdzie poruszano różną problematykę dotyczącą wychowania dziecka, bliższego poznania się, wymiany doświadczeń oraz podniesienia swoich kwalifikacji. Grupa prowadzona była przez psychologów tutejszego Centrum, skierowana do wszystkich rodzin zastępczych. Po tym okresie rodziny były objęte indywidualnym wsparciem psychologa i pedagoga. Wspierano rodziny w zakresie trwającej epidemii związanej z COVID-19.

Opiekunowie i ich dzieci mieli możliwość skorzystania ze specjalistycznego poradnictwa.

a) psycholog (umowa zlecenie)- stale współpracował z małoletnimi dziećmi potrzebującymi wsparcia psychologicznego, wydał 25 opinii o rodzinach zastępczych i kandydatach na rodziny zastępcze dotyczące predyspozycji osobowościowych do wykonywania ww. funkcji, 9 diagnoz dzieci. Psycholog odbył ponad 100 wizyt w środowisku, wspierał i pracował z dziećmi i rodzicami w formie zdalnej, udzielał wsparcia w sytuacji interwencyjnej, problemów wychowawczych itp.;

b) *psycholog* (1/2 etatu) - psycholog udzielał wsparcia psychologicznego rodzinom oraz dzieciom, odwiedzał miejsca zamieszkania rodzin. Udzielał regularnego wsparcia 22 dzieciom oraz odbył 68 spotkań (miejsca zamieszkania, siedziba PCPR, komunikatory np. Skype). Dokonał analizy 9 rysunków dzieci. Psycholog spotykał się indywidualnie z rodzicami biologicznymi w celu mobilizacji do prawidłowego wykonywania funkcji rodzicielskich, zachęcano do kontaktu, do zwiększenia zaangażowania w opiekę nad dzieckiem. Brał udział w kontaktach rodziców biologicznych z dziećmi umieszczonymi w pieczy zastępczej zarówno w siedzibie Centrum jak i w miejscu zamieszkania rodziny zastępczej.

b) *pedagog*- Małoletnie dzieci wykazujące potrzebę, objęte są terapią pedagogiczną poprzez długotrwałe oddziaływania o charakterze pedagogicznym, nastawionym na pomoc dziecku, niwelowaniu trudności, przyczyn i objawów niepowodzeń szkolnych, podwyższanie samooceny i motywacji do dalszego działania, do obowiązków szkolnych. Terapia ta dąży do wszechstronnego rozwoju zdolności poznawczych i percepcyjno-motorycznych. Pedagog współpracował stale z 7 dziećmi, 37 zajęć indywidualnych z dzieckiem, mających na celu usprawnianie procesu nauki za pomocą specjalnie przygotowanych zadań, kart pracy, gier oraz nadrabianie zaległości edukacyjnych w formie zajęć korekcyjno-kompensacyjnych i wyrównawczych, indywidualne wsparcie rodzin zastępczych. Odwiedziny w miejscu zamieszkania rodziny zastępczej 23 spotkań. Pedagog wraz z koordynatorami organizowali spotkania z dziećmi w ich domach w celu przeprowadzania zabaw ruchowych, angażowania dzieci w gry na świeżym powietrzu, pokazywanie rodzinom możliwości konstruktywnego spędzania wolnego czasu wspólnie z dziećmi.

c) *prawnik*- udzielono 28 porad rodzinom zastępczym oraz pełnoletnim wychowankom zamieszkującym powiat szczycieński. Rodziny miały możliwość skorzystania z pomocy prawnej raz w tygodniu w siedzibie Centrum.

W ramach pomocy specjalistycznej koordynatorzy rodzinnej pieczy zastępczej współpracowali z opiekunami w celu pomocy w zorganizowaniu dzieciom: zajęć logopedycznych, rewalidacyjnych, dydaktyczno-wyrównawczych, socjoterapeutycznych, rehabilitacji, specjalistycznych konsultacji lekarskich a także motywowano do uczestnictwa rodzin zastępczych i rodziców biologicznych w szkole dla rodziców organizowanej przez Poradnię Psychologiczno-Pedagogiczną w Szczytnie. Przeprowadzono rozmowy z rodzinami dzieci z podejrzeniem FAS o przeprowadzenie specjalistycznej diagnozy.

Rodziny zastępcze zawodowe były objęte indywidualnym wsparciem psychologicznym i innych pracowników Organizatora rodzinnej pieczy zastępczej w celu przeciwdziałaniu wypaleniu zawodowemu i podniesieniu motywacji do dalszej opieki nad dzieckiem.

Tutejsze Centrum w celu zapewnienia prawidłowego wsparcia rodzinom przez koordynatorów rodzinnej pieczy zastępczej przy współpracy Powiatowego Urzędu Pracy w Szczytnie organizowano staż i zatrudnienie w ramach prac interwencyjnych. Wydatki na wynagrodzenia wraz z pochodnymi koordynatorów rodzinnej pieczy zastępczej wyniosły **120.866,00 zł**.

Powiatowe Centrum w porozumieniu z Fundacją Animowania Rozwoju i Aktywności w Olsztynie realizuje projekt ze Środków Funduszy Unijnych pn. „ Silne więzi” od 01.08.2020 r.-30.06.2021 r. Celem projektu jest zwiększenie dostępności usług społecznych dla 43 osób (23K, 20M) z 11 rodzin mieszkających na terenie Powiatu Szczycieńskiego, zagrożonych ryzykiem ubóstwa i/lub wykluczenia społecznego poprzez objęcie ich usługami społecznymi w postaci zadań: indywidualna diagnoza rodziny, zajęcia indywidualne, zajęcia grupowe, praca socjalna. To rodziny wieloprotymowe, borykające się m. in. z problemami opiekuńczo-wychowawczymi, bezradnością, kryzysem więzi, wewnętrznymi konfliktami. Fundacja Animowania Rozwoju i Aktywności wraz z Partnerem PCPR Szczytno na podstawie umowy o partnerstwie realizowali projekt. Działania projektowe skierowane były do rodzin zastępczych spokrewnionych – niezawodowych. Rodziny borykają się z wieloma problemami, związanymi z trudną sytuacją zmiany funkcjonowania, potrzebują wsparcia w zakresie prawidłowego funkcjonowania, nawiązywania i tworzenia więzi rodzinnych. Dzieci umieszczane w rodzinach zastępczych często mają trudności w przystosowaniu się do zmiany, w zrozumieniu

przeżywanych trudnych emocji, z utratą dotychczasowego domu, zmianą opiekunów. Występują trudności z ułożeniem relacji pomiędzy poszczególnymi członkami rodziny, ułożeniem na nowo zasad panujących w domu, przystosowania się do zmiany, traktowania dziecka jako pełnoprawnego członka rodziny. Dzieci mają trudności w zakresie zrozumienia przyczyn rozpadu ich biologicznej rodziny, radzenia sobie z emocjami. Rodzice zastępczy napotykać trudności w rozwiązywaniu pojawiających się trudności i problemów wychowawczych, reagowaniu na zachowania trudne. Brak działań usprawniających funkcjonowanie rodziny powoduje, że zjawisko tylko się nasila, a rodziny tracą wiarę w poprawę swojej sytuacji. Dlatego też konieczne było skierowanie działań projektowych do rodzin zagrożonych ubóstwem lub wykluczeniem społecznym z terenu powiatu szczycieńskiego.

W porozumieniu z Kuratorium Oświaty w Olsztynie zorganizowano wyjazd kolonijny do Białego Dunajca dla 15 dzieci przebywających w rodzinach zastępczych.

### **13.6 Zapewnienie przeprowadzenia przyjętemu do pieczy zastępczej dziecku niezbędnych badań lekarskich .**

Przy umieszczeniu dziecka w pieczy zastępczej przekazywano rodzinom zastępczym informacje o stanie zdrowia dziecka, niezbędną dokumentację medyczną oraz udzielano pomocy w dotarciu do odpowiednich specjalistów. Małoletni byli objęci głównie pomocą: neurologa, psychiatry, psychologa, stomatologa rehabilitanta. Część rodzin zastępczych korzysta z pomocy Poradni Psychologiczno-Pedagogicznej w celu wydania opinii psychologiczno-pedagogicznej oraz systematycznego wsparcia w zakresie rehabilitacji oraz integracji sensorycznej z ustawy „Za życiem”. Rodziny zastępcze korzystają także z prywatnej praktyki lekarskiej z uwagi na długi okres oczekiwania do specjalistów oraz wymaganą natychmiastową interwencję lekarską w przypadku dzieci nowo przyjętych. Starają się we własnym zakresie diagnozować Płodowy Zespół Alkoholowy u dzieci w celu możliwości wypracowania najskuteczniejszych oddziaływań wychowawczych i edukacyjnych na dzieci. Wspólnie z dziećmi przebywają w Szpitalach, uczestniczą w rehabilitacjach i diagnozach.

Do właściwych placówek zdrowia kierowano pisma z prośbą o przekazanie dokumentacji medycznej (historii choroby, karty szczepień) oraz przekazania informacji dotyczącej potencjalnych obciążeń zdrowotnych w rodzinie naturalnej.

### **13.7 Finansowanie rodzinnej pieczy zastępczej**

Zgodnie z art. 80.1. Ustawy o wspieraniu rodziny i systemie pieczy zastępczej oraz obwieszczenia Ministra Rodziny, Pracy i Polityki Społecznej z dn. 23 marca 2018 r. - rodzinie zastępczej oraz prowadzącemu rodzinny dom dziecka, na każde umieszczone dziecko, przysługuje świadczenie na pokrycie kosztów jego utrzymania, nie niższe niż kwota:

**694 zł** miesięcznie – w przypadku dziecka umieszczonego w rodzinie zastępczej spokrewnionej;  
**1052 zł** miesięcznie – w przypadku dziecka umieszczonego w rodzinie zastępczej zawodowej, rodzinie zastępczej niezawodowej lub rodzinnym domu dziecka.

W roku sprawozdawczym wypłacono świadczenia na pokrycie kosztów utrzymania dziecka/pełnoletniego wychowanka w rodzinie zastępczej w kwocie 1.376.902 zł (liczba świadczeń 1512). Dodatkowo na każde dziecko przebywające w rodzinnej pieczy zastępczej, posiadające orzeczenie o niepełnosprawności przysługuje dodatek w wysokości 211,00 zł. miesięcznie. Takich świadczeń w ciągu roku wypłacono 195 na kwotę **41.042,00 zł**

Na wniosek rodziny zastępczej może również zostać przyznane świadczenie pieniężne na pokrycie kosztów związanych z przyjęciem dziecka pod ich opiekę. Jest to świadczenie jednorazowe mające na celu zabezpieczenie pierwszych i niezbędnych potrzeb dziecka umieszczanego w rodzinie zastępczej (takich jak zakup odzieży czy obuwia, artykułów szkolnych, wyposażenia pokoju itp.). W 2020 r. przyznano 18 tego rodzaju świadczeń na kwotę **23.650,00 zł**. Jedną z kolejnych form pomocy świadczonej przez Powiatowe Centrum Pomocy Rodzinie na rzecz rodzin zastępczych zawodowych są środki na pokrycie kosztów utrzymania lokalu mieszkalnego.

W roku sprawozdawczym wypłacono 36 tego rodzaju świadczeń na kwotę 39.133,00 zł.

W 2020 roku wypłacono również 5 świadczeń jednorazowych na pokrycie kosztów związanych z wystąpieniem zdarzeń losowych lub innych mających wpływ na jakość sprawowanej opieki, w łącznej wysokości 11.242,00 zł.

Świadczenia pieniężne wypłacone w roku 2020 na rzecz wsparcia rodzin zastępczej						
	Świadczenie na utrzymanie dziecka w rodzinie zastępczej	Dodatek z tytułu niepełnosprawności dziecka	świadczenie jednorazowe związane z zaspokojeniem niezbędnych potrzeb dziecka przyjętego do rodziny zastępczej	świadczenie na utrzymanie lokalu mieszkalnego	świadczenie jednorazowe na pokrycie kosztów związanych z wystąpieniem zdarzeń losowych	Razem
liczba świadczeń	1512	195	18	36	5	1.766
kwota	1.376.902 zł	41.042 zł	23.650 zł	39.133 zł	11.242 zł	1.491.969 zł

Na podstawie art. 80 ust. 1a ustawy o wspieraniu rodziny i systemie pieczy zastępczej, rodzinom zastępczym oraz prowadzącym rodzinne domy dziecka na każde umieszczone dziecko w wieku do ukończenia 18 roku życia przysługuje dodatek w formie świadczenia wychowawczego określonego w przepisach o pomocy państwa w wychowywaniu dzieci, zwany „dodatkiem wychowawczym” w kwocie 500,00 zł miesięcznie. W roku 2020 r. wypłacono świadczenia na kwotę 608.529,00 zł (liczba wypłaconych świadczeń – 1.242).

Zgodnie z § 4, 5 i 7 Rozporządzenia Rady Ministrów z dnia 30 maja 2018 r. w sprawie szczególnych warunków realizacji rządowego programu „Dobry start”, rodzinom zastępczym przysługuje raz w roku świadczenie „dobry start” w kwocie 300 zł. na dziecko lub pełnoletniego wychowanka, uczącego się - do 20 roku życia lub do 24 roku życia jeśli legitymuje się orzeczeniem o niepełnosprawności. W roku 2020 wypłacono świadczenia z programu „Dobry Start” dla 75 dzieci; 8 pełnoletnich wychowanków pozostających w rodzinach zastępczych oraz dla 10 pełnoletnich usamodzielniających się wychowanków. Na realizację tego programu w roku 2020 przeznaczono środki pieniężne w wysokości 27.900,00 zł (93 świadczenia).

Powiat szczycieński w roku 2020 pokrył koszty związane z wynagrodzeniami:

- dla 11 zawodowych rodzin zastępczych w kwocie 367.178,00 zł (umowa zlecenie);
- dla dwóch osób świadczących usługi pomocy przy sprawowaniu opieki nad dziećmi i przy pracach gospodarskich w kwocie 41.711,00 zł;
- dla osób prowadzących rodzinny dom dziecka w kwocie 54.209,00 zł.

Gmina właściwa ze względu na miejsce zamieszkania dziecka przed umieszczeniem go po raz pierwszy w pieczy zastępczej ponosi odpowiednio wydatki, o których jest mowa w w/cyt. Ustawie. Z tego tytułu, nasze Centrum wystawiło noty księgowo, z których wpływy z gmin wyniosły 473.295,00 zł.

Za pobyt dziecka w pieczy zastępczej rodzice biologiczni ponoszą miesięczną opłatę. Zgodnie z obowiązującą uchwałą określającą szczegółowe warunki umorzenia w całości lub w części, łącznie z odsetkami, odroczenia terminu płatności, rozłożenia na raty lub odstąpienia od ustalenia opłaty – w roku 2020 na jej podstawie wydano 208 decyzji administracyjnych, w tym 5 umarzających w całości lub w części powstałe zadłużenie wraz z odsetkami w łącznej kwocie 24.714 zł (zadłużenie: 23.543 zł + odsetki: 1.171 zł).

W roku 2020 pokryto koszty utrzymania 16 wychowanków pochodzących z naszego powiatu umieszczonych na terenie innych powiatów. Koszty utrzymania stanowiły łącznie 172.910,00 zł.



Zgodnie z art. 38 ust. 2 ustawy Powiatowe Centrum Pomocy Rodzinie zobowiązane jest dochodzić świadczeń alimentacyjnych, w przypadku gdy od umieszczenia dziecka w pieczy zastępczej upłynął rok. Obowiązek ten spoczywa na powiecie, które jest odpowiedzialne za finansowanie pobytu dziecka w pieczy zastępczej. W związku z powyższym, w roku 2020 nasze Centrum dochodziło świadczeń alimentacyjnych na rzecz 15 dzieci umieszczonych w rodzinach zastępczych, w przypadku których od umieszczenia upłynął okres jednego roku. Do Sądu Rejonowego w Szczytnie przesłano 11 pozwów przeciwko 19 rodzicom biologicznym.

### **13.8 Okresowa ocena sytuacji dziecka umieszczonego w pieczy zastępczej i rodziny zastępczej**

Zespół ds. rodzinnej pieczy zastępczej przeprowadza okresowe oceny sytuacji dzieci umieszczonych w pieczy zastępczej. Zgodnie z ustawą o wspieraniu rodziny i systemie pieczy zastępczej z dnia 9 czerwca 2011 (Dz. U. z 2020 r. poz. 821) oceny przeprowadzane są w miarę potrzeb, jednak w przypadku dzieci w wieku poniżej 3 lat nie rzadziej niż co 3 miesiące a w przypadku dzieci starszych nie rzadziej niż co 6 miesięcy. W 2020 r. odbyło się 12 posiedzeń zespołu oraz utworzono 229 kart okresowej oceny, która została przekazana do właściwego Sądu. Sporządzano także protokoły z każdego posiedzenia zespołu. W ramach współpracy ze środowiskiem lokalnym oraz instytucjami łącznie wysłano 302 zaproszenia do rodziców zastępczych, rodziców biologicznych, pedagogów szkolnych, psychologów, pracowników Warmińsko-Mazurskiego Ośrodka Adopcyjnego w Olsztynie, pracowników socjalnych, asystentów rodzin, kuratorów sądowych i innych osób mających wpływ na sytuację danego dziecka.

Uzyskano 226 opinii ze szkół, informacji dotyczących funkcjonowania rodziców biologicznych dzieci umieszczonych w pieczy zastępczej a także sytuacji szkolno-wychowawczej naszych podopiecznych.

Sporządzono 116 pism do Sądu, wystawiono 25 zaświadczeń kwalifikacyjnych rodzin zastępczych, które zostały przeszkolone. Sporządzano także 44 opinie kandydatów na rodziny zastępcze oceniając ich predyspozycje wychowawcze, warunki materialno-bytowe oraz formalne spełnianie warunków nałożonych ustawą o wspieraniu rodziny i systemie pieczy zastępczej. Wskazano 13 rodzin zastępczych w celu umieszczenia dziecka w rodzinnej pieczy zastępczej.

Dokonano 24 oceny rodzin zastępczych pod względem predyspozycji do pełnienia powierzonej im funkcji oraz jakości wykonywanej pracy. Zgodnie z ustawą pierwszej oceny rodziny zastępczej dokonuje się nie później niż przed upływem roku od umieszczenia pierwszego dziecka w rodzinie zastępczej, kolejna ocena dokonywana jest po upływie roku od dokonania pierwszej oceny, a następne nie rzadziej niż co 3 lata. W przypadku rodzin zastępczych zawodowych w celu ustalenia zasadności przedłużenia okresu obowiązywania umowy, oceny dokonuje się także na 3 miesiące przed wygaśnięciem umowy.

W 2020 roku zawarto umowę zlecenie z 2 rodzinami niezawodowymi w związku pełnieniem funkcji rodziny zawodowej oraz przedłużono umowę 2 rodzinom. Zawarto 2 umowy w związku z zatrudnieniem osoby przy sprawowaniu opieki nad dziećmi i pomocy w gospodarstwie domowym.

### **13.9 Współpraca ze środowiskami lokalnymi, ośrodkami pomocy społecznej, sąsiadami i ich organami pomocniczymi, instytucjami oświatowymi, podmiotami leczniczymi, a także kościołami i związkami wyznaniowymi oraz organizacjami społecznymi.**

Organizator rodzinnej pieczy zastępczej w 2020 roku współpracował z ośrodkami pomocy społecznej w celu zgromadzenia niezbędnej dokumentacji do umieszczenia dziecka w pieczy zastępczej rodzinnej i instytucjonalnej. Kontaktowano się z ośrodkami i instytucjami oświatowymi w celu ustalenia zasadności dalszego przebywania małoletnich dzieci w pieczy zastępczej. Z ośrodkami pomocy społecznej w tym asystentami rodzin, współpracowano również w celu ustalenia sytuacji rodziców biologicznych, możliwości powrotu dzieci pod ich opiekę jak i ustalenia alimentacji. Ze szkołami

kontaktowano się w celu ustalenia sytuacji dydaktyczno-wychowawczej dzieci oraz współpracy między rodzicami biologicznymi, rodziną zastępczą a szkołą. Utrzymywano stały kontakt z placówkami opiekuńczo-wychowawczymi, Komendą Powiatową Policji w Szczytnie, Prokuraturą, Ośrodkami Pomocy Społecznej, placówkami oświaty, przedszkolami, Centrum Rehabilitacyjno-Edukacyjnym, Poradnią Psychologiczno-Pedagogiczną i podmiotami leczniczymi.

Z uwagi na podejrzenie popełnienia przestępstwa przez rodziców biologicznych dzieci umieszczonych w pieczy w związku z przemocą i molestowaniem seksualnym wspierano rodziców zastępczych i dzieci organizując indywidualną pomoc psychologiczną oraz przekazano powzięte informacje i dokumentację odpowiednim służbom w tym Prokuraturze Rejonowej w Szczytnie, Komendzie Powiatowej Policji w Szczytnie oraz Sądowi Rejonowemu w Szczytnie. Wsparcie rodzin zastępczych odbywało się w godzinach pracy Centrum ale także w godzinach popołudniowych i nocnych. Pracownicy uczestniczyli w przesłuchaniach.

Współpraca z sądami polegała na ustalaniu sytuacji prawnej dzieci, opiniowaniu kandydatów na rodziny zastępcze, funkcjonowaniu dziecka w pieczy zastępczej. Przekazywane były aktualne informacje o funkcjonowaniu dzieci w rodzinach zastępczych, w przypadkach, kiedy nie było możliwości powrotu dzieci do rodziny naturalnej składane były wnioski o pozbawienie władzy rodzicielskiej. W 2020 r. zgodnie z art. 47 ust. 5 ustawy Centrum składało wnioski o wszczęcie postępowania celem uregulowania sytuacji prawnej małoletnich, którzy przebywają w pieczy zastępczej powyżej 18 miesięcy- 12 wniosków.

Organizator rodzinnej pieczy zastępczej współpracował z innymi powiatowymi centrami pomocy rodzinie w celu zawierania porozumień w sprawie przyjęcia, warunków pobytu i wysokości wydatków na opiekę i wychowanie dzieci przebywających w rodzinnej pieczy zastępczej.

Tutejsze Centrum wspiera także działalność Stowarzyszenia Rodzin Zastępczych planując i współorganizując wspólne przedsięwzięcia.

### **13.10 Umieszczenie z małoletnich w instytucjonalnej pieczy zastępczej, odpłatność za pobyt dzieci w placówkach opiekuńczo-wychowawczych, świadczenia dla usamodzielnionych wychowanków.**

Na terenie Powiatu Szczycieńskiego w 2020 roku funkcjonowało pięć placówek opiekuńczo-wychowawczych typu socjalizacyjnego: *Dom Dziecka w Szczytnie i Dom Dziecka Nr 2 w Szczytnie*, nad którymi wspólną obsługę administracyjną i ekonomiczną prowadzi Centrum Administracyjne do Obsługi Placówek Opiekuńczo-Wychowawczych w Szczytnie oraz *Dom dla Dzieci Nr 1 w Pasymiu, Dom dla Dzieci Nr 2 w Pasymiu i Dom dla Dzieci Nr 3 w Pasymiu*, nad którymi wspólną obsługę administracyjną i ekonomiczną prowadzi Centrum Ekonomiczno-Administracyjne Domów dla Dzieci w Pasymiu. Wszystkie w/w placówki zapewniły w ciągu ubiegłego roku opiekę i wychowanie łącznie 95 wychowankom.

W 2020 roku na podstawie postanowień sądu oraz zgodnie z wydanymi przez PCPR w Szczytnie skierowaniami umieszczono 24 dzieci w placówkach opiekuńczo-wychowawczych funkcjonujących na terenie Powiatu Szczycieńskiego, z tego: 16 dzieci przyjęto z rodzin biologicznych, 8 dzieci zostało przeniesionych z rodzinnej pieczy zastępczej do pieczy instytucjonalnej. Z nowo przyjętych 24-ga dzieci 12 dzieci pochodziło z terenu Powiatu Szczycieńskiego. W roku ubiegłym z placówek opiekuńczo-wychowawczych z terenu Powiatu Szczycieńskiego ubyło 25 wychowanków, w tym: 8 pełnoletnich osób usamodzielniało się, 10 dzieci powróciło do rodziny biologicznej i 7 dzieci zostało przeniesionych do rodzinnej pieczy zastępczej.

Koszty ponoszone za pobyt dzieci przebywających w placówkach opiekuńczo-wychowawczych na terenie Powiatu Szczycieńskiego w 2020 r. przedstawiono poniżej :

Nazwa placówki	Miesięczny koszt utrzymania wychowanka w placówce	Liczba statutowa wychowanków	Liczba dzieci umieszczonych w 2020 r.	Ilość dzieci z terenu Powiatu Szczycieńskiego wg stanu na dzień 31.12.2020 r.	Ilość dzieci z terenu innych powiatów wg stanu na dzień 31.12.2020 r.
Dom Dziecka w Szczytnie	6.008,67 zł	14	4	6	6
Dom Dziecka Nr 2 w Szczytnie	6.385,15 zł	12	5	11	0
Centrum Ekonomiczno-Administracyjne Domów dla Dzieci w Pasymiu: Dom dla Dzieci Nr 1 Dom dla Dzieci Nr 2 Dom dla Dzieci Nr 3	3.947,64 zł	28	5	6	17
		12	6	9	3
		14	4	4	7

W 2020 r. w związku z umieszczaniem dzieci pochodzących z terenu innych powiatów w placówkach opiekuńczo-wychowawczych na terenie Powiatu Szczycieńskiego oraz w wyniku opuszczania przez wychowanków pochodzących z terenu innych powiatów placówek opiekuńczo-wychowawczych z powodu: usamodzielnień, umieszczeń w rodzinnej pieczy zastępczej oraz powrotu pod opiekę rodziców biologicznych zawarto 3 nowe porozumienia i wprowadzono 9 aneksów do wcześniej zawartych porozumień oraz wygaszono 2 porozumienia zawarte w poprzednich latach, które określały warunki i sposoby przekazywania środków finansowych na utrzymanie małoletnich pochodzących z innych powiatów, a przebywających w instytucjonalnej pieczy zastępczej na terenie Powiatu Szczycieńskiego.

W związku z obciążaniem gmin, z terenu których pochodziły dzieci przed umieszczeniem w placówkach opiekuńczo-wychowawczych, częściowym zwrotem z tytułu średnich miesięcznych wydatków na ich utrzymanie w instytucjonalnej pieczy zastępczej w ubiegłym roku wystawiono łącznie 217 not obciążeniowych na rzecz siedmiu ośrodków pomocy społecznej funkcjonujących w Powiecie Szczycieńskim.

Zestawienie częściowego zwrotu średnich miesięcznych wydatków przeznaczonych na utrzymanie dzieci, pochodzących z terenu poszczególnych gmin z terenu Powiatu Szczycieńskiego, które przebywają w placówkach opiekuńczo-wychowawczych za 2020 r. przedstawiono poniżej:

L.P.	MOPS/GOPS	Łączna ilość dzieci z terenu poszczególnej gminy/miasta umieszczonych w placówkach opiekuńczo-wychowawczych w 2020 r.	Kwota częściowego zwrotu średnich miesięcznych wydatków przeznaczonych na utrzymanie dzieci w placówkach opiekuńczo-wychowawczych wg stanu na dzień 31.12.2020 r.
1.	MOPS Szczytno	19	315.846,86 zł
2.	GOPS Szczytno	2	43.365,40 zł
3.	GOPS Wielbark	5	35.859,28 zł
4.	GOPS Jedwabno	2	69.732,16 zł
5.	GOPS Rozogi	1	23.627,20 zł
6.	GOPS Dźwierzuty	1	5.285,69 zł
7.	GOPS Świątajno	6	42.271,78 zł
<b>Łącznie</b>	-----	<b>36</b>	<b>535.988,37 zł</b>

W 2020 r. wszyscy wychowankowie placówek opiekuńczo-wychowawczych do ukończenia przez nich 18 roku życia, zgodnie z art. 113a ustawy z dnia 9 czerwca 2011 r. o wspieraniu rodziny i systemie pieczy zastępczej otrzymywali dodatek w wysokości świadczenia wychowawczego w miesięcznej kwocie **500,00 zł**. Z tego tytułu w ubiegłym roku z dodatku w wysokości świadczenia wychowawczego skorzystało **85** wychowanków, wypłacono je w ilości **746** świadczeń na łączną kwotę **361.659,89 zł**.

Ponadto w 2020 r. wychowankowie placówek opiekuńczo-wychowawczych oraz pełnoletni wychowankowie, którzy opuścili instytucjonalną pieczę zastępczą skorzystali z jednorazowego świadczenia, które przysługuje zgodnie z Rozporządzeniem Rady Ministrów z dnia 30 maja 2018 r. w sprawie szczegółowych warunków realizacji rządowego programu „Dobry start” na zakup wyprawki w związku z rozpoczęciem roku szkolnego. Świadczenie Dobry Start przyznano **65** wychowankom z placówek opiekuńczo-wychowawczych i wypłacono je w łącznej wysokości **19.500,00 zł** oraz 2 usamodzielnianym wychowankom, którzy w związku z uzyskaniem pełnoletności opuścili w/w placówki na kwotę 600,00 zł.

W 2020 roku wydatkowano kwotę **50.276,67 zł** z przeznaczeniem na pomoc pieniężną oraz rzeczową dla pełnoletnich usamodzielnianych wychowanków, którzy opuścili placówki opiekuńczo-wychowawcze oraz młodzieżowe ośrodki wychowawcze, w tym :

- pomoc na kontynuowanie nauki: wypłacana 9 usamodzielnianym wychowankom, którzy opuścili placówki opiekuńczo-wychowawcze- 28.474,87 zł i 1 usamodzielnianej wychowance, która opuściła młodzieżowy ośrodek wychowawczy- 6.346,80 zł
- pomoc na usamodzielnienie: udzielona 2 usamodzielnianym wychowankom, którzy opuścili placówki opiekuńczo-wychowawcze- 13.878,00 zł
- pomoc na zagospodarowanie w formie rzeczowej udzielona 1 usamodzielnianemu wychowankowi, który opuścił placówkę opiekuńczo-wychowawczą- 1.577,00 zł

W ubiegłym roku łącznie 12 osób, które po osiągnięciu pełnoletności i opuszczeniu placówek opiekuńczo-wychowawczych oraz młodzieżowych ośrodków wychowawczych, objętych było wsparciem i pomocą zarówno finansową, jak i rzeczową oraz socjalną mającą na celu ich życiowe wsparcie i integrację ze środowiskiem przez pracę socjalną. Udzielano również pomocy związanej z opracowywaniem, realizowaniem i aktualizowaniem lub weryfikowaniem założeń wynikających z indywidualnych programów usamodzielnienia.

Ponadto w ubiegłym roku Powiatowe Centrum Pomocy Rodzinie w Szczytnie w okresie od 31.07.2020 r. do 30.11.2020 r. realizowało projekt pn. „Wsparcie dzieci umieszczonych w pieczy zastępczej w okresie epidemii COVID-19” finansowanego ze środków EFS w ramach Programu Operacyjnego Wiedza Edukacja Rozwój lata 2014-2020, którego liderem było Ministerstwo Rodziny, Pracy i Polityki Społecznej, a partnerem Warmińsko-Mazurski Urząd Wojewódzki w Olsztynie. Celem projektu było wsparcie dzieci w rodzinnych

i instytucjonalnych podmiotach pieczy zastępczej w sytuacji zagrożenia epidemią choroby COVID-19 przez:

- zakup wyposażenia na cele realizowania zadań w trybie zdalnego nauczania (w tym zakup laptopów, komputerów stacjonarnych, oprogramowania i sprzętu audiowizualnego);
- zakup środków ochrony indywidualnej i wyposażenia do bezpośredniej walki z epidemią (w tym zakup środków ochrony indywidualnej- maseczek, rękawiczek oraz środków dezynfekcyjnych);
- zakup wyposażenia do organizacji miejsc kwarantanny/izolacji.

Działania PCPR polegały na rozeznaniu potrzeb dotyczących zakupu w/w sprzętu i artykułów wśród placówek opiekuńczo-wychowawczych i rodzin zastępczych funkcjonujących na terenie Powiatu Szczycieńskiego, oszacowaniu wydatków z tym związanych, a także wykonaniu specyfikacji na zapotrzebowany sprzęt i artykuły, sporządzeniu zapytań ofertowych (I tura realizacji projektu) oraz przeprowadzenia przetargu (II tura realizacji projektu), wyłonieniu sprzedawców, a także przyjęciu i inwentaryzacji zakupionego sprzętu i artykułów, następnie ich przekazaniu rodzinom zastępczym i dyrektorom placówek opiekuńczo-wychowawczych na terenie Powiatu Szczycieńskiego oraz opracowaniu całej dokumentacji, m.in. zapytań ofertowych, dokumentacji przetargowej, protokołów przekazania produktów oraz umów użyczeń na sprzęt, jak również wszelkich wymaganych oświadczeń niezbędnych przy realizacji projektu.

W ramach projektu na placówki opiekuńczo-wychowawcze z terenu Powiatu Szczycieńskiego przeznaczone dla 80 wychowanków wydatkowano kwotę **111.466,00 zł**, które wydatkowano na zakup:

1) sprzętu do zdalnej nauki na łączną kwotę **82.459,00 zł**, w tym

- zestawy komputerowe z oprogramowaniem- **54.833,00 zł**;
- sprzęt audiowizualny- **27.626,00 zł**.

2) Środków ochrony indywidualnej oraz wyposażenia do bezpośredniej walki z epidemią COVID-19 na łączną kwotę **9.040,00 zł**.

3) Wyposażenia do organizacji miejsc kwarantanny/izolacji na łączną kwotę **19.967,00 zł**.

### **13.11 Mieszkania chronione treningowe**

W 2020 roku ze wsparcia oferowanego w ramach pobytu w mieszkaniach chronionych treningowych skorzystały dwie pełnoletnie usamodzielniane osoby, które opuściły placówkę opiekuńczo-wychowawczą z terenu Powiatu Szczycieńskiego, a przed umieszczeniem w instytucjonalnej pieczy zastępczej pochodziły z terenu Powiatu Lidzbarskiego. Jednej osobie odstąpiono od naliczenia opłaty, natomiast druga osoba ponosiła odpłatność za pobyt w mieszkaniu chronionym treningowym, zgodnie z warunkami przyjętymi w Uchwale Nr XI/76/2015 Rady Powiatu Szczycieńskiego z dnia 13.11.2015 r. w sprawie szczegółowych zasad ponoszenia odpłatności za pobyt w mieszkaniach chronionych.

### **13.12 Centrum Ekonomiczno-Administracyjne Domów dla Dzieci w Pasymiu: Domy dla Dzieci Nr1, Nr2, Nr3 w Pasymiu**

W ciągu 2020 roku w Domach dla Dzieci w Pasymiu objęto opieką całodobową łącznie 65 wychowanków w wieku od 4 do 21 lat. Dom dla Dzieci Nr 1 w Pasymiu mieści się przy ul. Dworcowej 29, jest przeznaczony dla 28 wychowanków, którzy podzieleni są na dwie 14 –sto osobowe grupy. Dom dla Dzieci Nr 2 w Pasymiu położony jest przy ul. Dworcowej 31, zapewnia opiekę dla 12 wychowanków, w tym mieści się jedna grupa 10 osobowa oraz mieszkanie należące do grupy usamodzielnień przeznaczone dla 2 wychowanków. Dom dla Dzieci Nr 3 w Pasymiu znajduje się przy ul. Dworcowej 37, w którym zamieszkuje jedna grupa usamodzielnień przeznaczona dla 14 wychowanków.

Łącznie w Centrum Ekonomiczno-Administracyjnym Domów dla Dzieci w Pasymiu oraz w Domach dla Dzieci w Pasymiu wg stanu na koniec 2020 r. było zatrudnionych 32 osoby, w tym 21 wychowawców.

Podopieczni placówek w 2020 r. uczęszczali do następujących szkół:

- przedszkole w Pasymiu: 3
  - szkoła podstawowa w Pasymiu: 19;
  - szkoła branżowa w Szczytnie i Olsztynie: 16;
  - przyuczenie do zawodu kucharz w Szczytnie: 1;
  - liceum ogólnokształcące w Szczytnie: 1;
  - liceum ogólnokształcące o profilu wojskowym w Ełku: 1;
  - Specjalny Ośrodek Szkolno- Wychowawczy w Szczytnie ( 9 wychowanków w internacie):
  - 4 ( szkoła podstawowa), 4 (szkoła branżowa), 1 (szkoła przysposabiająca do pracy)
- oraz na terenie innych powiatów/miast:
- technikum ekonomiczne w Olsztynie- 2
  - OHP w Olsztynie: 1 ( szkoła podstawowa);
  - Ośrodek Szkolno-Wychowawczy dla Dzieci Niewidomych w Laskach – 1 (szkoła podstawowa),

W ubiegłym roku 4 wychowanków przebywało w młodzieżowych ośrodkach wychowawczych, w tym 1 w Różanymstoku, następnie w Warszawie ( szkoła podstawowa ), 1 w Goniądzu, następnie w Załuskowie (szkoła podstawowa), 1 w Augustowie (szkoła branżowa) i 1 w Jastrowie ( szkoła podstawowa), oraz 7 wychowanków przebywało w młodzieżowych ośrodkach socjoterapeutycznych, w tym: 2 w Kiernozi (szkoła podstawowa), 3 w Solcu nad Wisłą (2-szkoła branżowa, 1-szkoła podstawowa), 2 w Szerzawach (Zespół Szkół Specjalnych: 1- szkoła branżowa i 1- szkoła podstawowa). Ponadto 1 wychowanka przebywała w Zakładzie Poprawczym w Mrozach (szkoła podstawowa).

W 2020 r. do w/w placówek zostało skierowanych łącznie 15 dzieci, a ubyto 19 wychowanków, w tym 5 pełnoletnich osób usamodzielniało się, 7 dzieci powróciło do rodzin biologicznych i 7 dzieci zostało umieszczonych w rodzinnej pieczy zastępczej.

W trakcie ubiegłego roku w w/w placówkach odbyły się 2 posiedzenia stałego zespołu do spraw okresowej oceny sytuacji dziecka, natomiast posiedzenia doraźne nie odbywały się.

Wychowankowie Domów dla Dzieci w Pasymiu czas wolny od zajęć w ubiegłym roku spędzali między innymi w następujący sposób:

- wyjścia na basen, kręgle, do kina;
- spływy kajakowe na jeziorze „Kalwa”;
- wyjścia na lody, desery, dania typu fast food;
- piesze wycieczki turystyczno- krajoznawcze oraz wycieczki rowerowe po miejscowej okolicy;
- wycieczki autokarowe do Mikołajek, Kadzidłowa, Galindii, Torunia, „Jura Parku” w Solcu Kujawskim, Ośrodka Wypoczynkowego „Dolomity”- spotkanie z kulturą Indian Ameryki Północnej, Ośrodka Wczasowego w Bęsi;
- udział w organizowanych uroczystościach urodzinowych wychowanków;
- zabawa z okazji Dnia Dziecka przy współpracy z „Morsami Szczytno”, bal karnawałowy w „Targowskim Dworze”;
- zabawy ruchowe na świeżym powietrzu, tj. piłka siatkowa, piłka nożna, sprawdzanie i trenowanie celności w czasie strzelania z wiatróvky;
- udział w zajęciach plastycznych, muzycznych, kulinarnych i komputerowych;
- wspólne oglądanie filmów familijnych, bajek oraz kibicowanie w trakcie emisji zawodów sportowych np. skoków narciarskich;
- wspólne gry i zabawy świetlicowe np. „Kalambury”, „Państwa-Miasta”, „Memory”, „Chińczyk”, „Warcaby”, „Monopol”, układanie puzzli, gra na X-boxie i Play Station, gra w tenisa stołowego;
- udział w konkursach organizowanych przez m.in. Fundację Wawel, Fundację Dr Clown- „Klocki dla placówki”, konkurs na najpiękniejszą kartkę- Hemmersback Kids Family i akcjach:

- „Wielka Orkiestra Świątecznej Pomocy”, „Ubrania od serca” H&M, „Wiśnia Dzieciom” 2020 r. oraz udział w koncercie akustycznym online Michała Wiśniewskiego;
- wyjście na wystawę prac plastycznych Katarzyny Wolickiej-Kozak, wyjście do Kościoła Ewangelickiego na koncert kwintetu instrumentów dętych;
- udział w spotkaniu z policjantem i kuratorem sądowym pn. „Narkotyki, alkohol, kradzieże, wykroczenia”, udział w zajęciach z elementami socjoterapii m.in.: pn. „Moje poczucie wartości”, „Mind Fullnes”, zajęcia z zakresu arteterapii, zajęcia z ceramiki, treningi antystresowe, dyskusje dydaktyczne i udział w zajęciach wychowawczych m.in. na temat rozwoju osobistego, stawiania celów w życiu i ich realizacji, kształtowaniu postaw empatycznych, umiejętności współpracy, tolerancji, i akceptacji potrzeb innych, o umiejętności wyrażania swoich uczuć, o kształtowaniu postaw asertywności, o prawach dzieci, o konsekwencjach nadmiernej eksploatacji przyrody, o sposobach zachowania się w sytuacji zagrożenia zdrowia i życia; o zasadach bezpiecznego posługiwania się urządzeniami wchodzącymi w skład gospodarstwa domowego.

Domy dla Dzieci w Pasymiu mając na uwadze dobro wychowanków oraz poszanowaniem praw dzieci i ich rodziców zabiegały o podtrzymywanie lub nawiązywanie kontaktów wychowanków z rodziną oraz osobami bliskimi dziecku. Działania pracowników odpowiedzialnych za pracę z rodzinami biologicznymi opierały się na rozpoznawaniu ich sytuacji materialno-bytowej oraz stanu zdrowia rodzin, a także mobilizowaniu i pomocyw podjęciu leczenia specjalistycznego oraz zatrudnienia. Rodzina biologiczna angażowana była w życie dziecka poprzez informowanie o trudnościach i postępach w nauce, zachowaniu, stanie zdrowia oraz w celu konsultacji w sprawach dzieci. Placówki podejmując owe działania miały na celu dążenie do zmian niewłaściwych postaw życiowych rodziców poprzez: mobilizowanie ich do leczenia odwykowego, ukazywanie rodzicom różnorodnych form spędzania czasu wolnego z dziećmi, pomoc rodzicom w poprawie relacji i więzi rodzinnych, włączenie rodziców do współodpowiedzialności oraz udziału w wychowaniu, wyrabianie poczucia odpowiedzialności za los dzieci poprzez informowanie i zasięganie opinii we wszystkich sprawach dotyczących dzieci, zachęcenie rodziców do współpracy z różnymi instytucjami, oraz mobilizowanie do podjęcia aktywności zawodowej, a także motywowanie do zmiany warunków mieszkaniowych. Rodzice biologiczni z uwagi na epidemię spowodowaną Covid-19 mieli możliwość uczestnictwa w placówce jedynie w ważniejszych uroczystościach dotyczących ich dzieci, np. przyjęcie sakramentu I komunii świętej, bierzmowanie.

W roku ubiegłym w zakresie wykonanych inwestycji w Domach dla Dzieci w Pasymiu dokonano prac polegających na: szpachlowaniu i malowania ścian i sufitów w części pokoi wychowanków oraz pomieszczeń do wspólnego użytku. W niektórych pokojach wychowanków zostały wymienione także meble, w związku ze zużyciem dotychczas użytkowanych, oraz zakupiono nowe elementy wystroju i dekoracji.

### **13.13 Centrum Administracyjne do Obsługi Placówek Opiekuńczo-Wychowawczych w Szczytnie : Dom Dziecka i Dom Dziecka nr 2 w Szczytnie.**

W ciągu 2020 roku Dom Dziecka w Szczytnie oraz Dom Dziecka Nr 2 w Szczytnie objęły opieką całodobową łącznie 30 wychowanków. Dom Dziecka w Szczytnie przeznaczony jest dla 14 osób. W w/w placówce w ubiegłym roku przebywali wychowankowie w wieku od 5 do 18 roku życia. Statutowa liczba wychowanków dla Domu Dziecka Nr 2 w Szczytni wynosi 12 osób, w ubiegłym roku w w/w placówce przebywali wychowankowie w wieku od 4 do 20 lat.

W Centrum Administracyjnym do Obsługi Placówek Opiekuńczo-Wychowawczych w Szczytnie oraz w Domu Dziecka i Domu Dziecka Nr 2 w Szczytnie wg stanu na koniec 2020 r. było zatrudnionych łącznie 23 osób, w tym 12 wychowawców.

Podopieczni placówek uczęszczali w ubiegłym roku do następujących szkół:  
- przedszkole w Szczytnie i Jerutkach: 2 dzieci;

- szkoła podstawowa w Szczytnie i Świątajnie: 11 dzieci;
- szkoła branżowa w Szczytnie: 8 wychowanków;
- technikum żywienia i usług gastronomicznych w Szczytnie : 1 wychowanka;
- liceum ogólnokształcące w Szczytnie: 2 wychowanek;
- Specjalny Ośrodek Szkolno-Wychowawczy w Szczytnie: 4 (szkoła podstawowa).
- studia I-go stopnia ( stacjonarne) na Uniwersytecie Warmińsko-Mazurskim w Olsztynie na kierunku: zarządzanie: 1;

Ponadto przez część ubiegłego roku jedna wychowanka przebywała na podstawie postanowienia Sądu na leczeniu w Krajowym Ośrodku Psychiatrii Sądowej dla Nieletnich w Garwolinie (liceum ogólnokształcące) oraz jedna wychowanka przebywała w młodzieżowym ośrodku wychowawczym w Kwidzynie (szkoła branżowa).

W 2020 roku skierowano do Domów Dziecka w Szczytnie 9 nowych wychowanków. Powyżej wymienione placówki opuściło natomiast w ubiegłym roku łącznie 6 wychowanków, w tym 3 dzieci powróciło do rodziny biologicznej i 3 pełnoletnie osoby usamodzielnily się.

W trakcie ubiegłego roku w w/w placówkach opiekuńczo-wychowawczych odbyły się łącznie 2 posiedzenia stałego zespołu do spraw okresowej oceny sytuacji dziecka i rodziny oraz 18 doraźnych posiedzeń.

Ze względu na sytuację związaną z epidemią Covid-19 zajęcia wychowanków Domów Dzieci w Szczytnie w czasie wolnym miały nieco ograniczony charakter. Skupiały się na inwencji i pomysłowości społeczności obu Domów. W ubiegłym roku unikano wyjazdów i wyjść w szersze kręgi społeczne, co mogłoby skutkować zarażeniem wirusem Covid-19. Wychowankowie placówek czas wolny spędzali między innymi wspólnie z wychowawcami na;

- zajęciach kulinarnych, tj. gotowanie obiadów, pieczenie ciast, przygotowywanie deserów soków i napojów;
- zajęciach ruchowych i sportowych, tj. gry zespołowe na świeżym powietrzu typu siatkówka, piłka nożna, korzystanie ze sprzętu na placu zabaw mieszczącego się na posesji placówek, wycieczki rowerowe, wyjścia na plażę miejską połączone z kąpielą w miejscowym jeziorze, wspólne sprzątanie i pielęgnowanie oraz sadzenie roślin na posesji wokół placówek;
- zajęciach plastycznych, np. samodzielne wykonanie flagi państwowej, wspólne przygotowywanie ozdób z plasteliny, ozdób świątecznych i kartek świątecznych, pisanie listu do świętego Mikołaja;
- zajęciach wychowawczych między innymi pn. „Kształtowanie zachowania w szkole. Relacja uczeń- nauczyciel, uczeń- kolega ze szkoły”, „Stop agresji i przemocy. Sposoby radzenia sobie z agresją słowną i fizyczną”, „Jak dbać o dobre relacje, szacunek i tolerancję każdego dnia”, „Rola wykształcenia w dorosłym życiu”, „Zdrowe odżywianie”, „Zasady bezpiecznego korzystania z portali społecznościowych”;
- udział we wspólnych grach planszowych, wieczorach filmowych, dyskotekach np. walentynkowej, ogniskach połączonych z pieczeniem kiełbasek, wspólnych wyjściach na spacer połączony z jedzeniem lodów oraz dań typu fast food, wyjścia na lodowisko miejskie i parku trampolin oraz kina.

W Domu Dziecka i Domu Dziecka Nr 2 w Szczytnie podejmowano działania mające na celu podtrzymywanie więzi dziecka z rodziną oraz włączaniu rodziny w pracę wychowawczą. Rodziny wychowanków wspierano poprzez pracę socjalną, która polegała m. in. na podjęciu działań wobec rodziców podopiecznych, mających na celu zmianę ich postaw, złych nawyków i zachowań patologicznych oraz motywowaniu do wszelkiej aktywności na rzecz powrotu dziecka do rodziny naturalnej. Placówki inicjowały działania niezbędne do podtrzymania więzi wychowanków z rodziną oraz do unormowania ich sytuacji rodzinnej. Domy Dziecka w Szczytnie zapewniały również w roku ubiegłym wychowankom pomoc psychologiczno-pedagogiczną polegającą na realizowaniu: działań profilaktycznych, zajęć wyrównawczych likwidujących braki i zaległości w wiedzy i umiejętnościach



szkolnych oraz dodatkowych zajęć wspomagających rozwój poznawczy i efektywność uczenia się, a także przeprowadzaniu rozmów i interwencji wychowawczych zgodnie z potrzebami dzieci.

W roku ubiegłym w Domu Dziecka w Szczytnie wykonano prace remontowe polegające na: malowaniu pomieszczeń użytkowych w budynku, doposażeniu w meble, sprzęt RTV i AGD, naczynia oraz nowe elementy wystroju i dekoracji wnętrz. Odnowiono wyposażenie niektórych pokoi mieszkalnych wychowanków oraz innych pomieszczeń wchodzących w skład domu przez wymianę mebli, zakup nowych dywanów, koców i pościeli. Dokonano również bieżących napraw instalacji wodno-kanalizacyjnej oraz napraw w zakresie elektryki i stolarstwa.

W Domu Dziecka Nr 2 w Szczytnie natomiast wykonano prace remontowe wynikające z eksploatacji budynku, tj. wymiana drzwi wejściowych do budynku, naprawa elektryki, tj. wymiana gniazdek, włączników i żarówek. Pomalowano także ściany w pokojach wychowanków oraz pokoju wspólnego wypoczynku. Doposażono także placówkę adekwatnie do potrzeb wychowanków w zakresie drobnego sprzętu elektronicznego wchodzącego w skład gospodarstwa domowego oraz potrzebnego do uczestnictwa w zdalnej nauce.

Na posesjach obu placówek wykonano także prace gospodarcze polegające na zagospodarowaniu terenu działki w kwiaty, krzewy i rośliny ozdobne.

Z uwagi na ogłoszony na terytorium Polski stan epidemii spowodowanej wirusem SARS-CoV-2/COVID-19/ oraz wytyczne wydane w tym zakresie przez Wojewodę Warmińsko-Mazurskiego urlopowania dzieci przebywających w placówkach opiekuńczo-wychowawczych na terenie Powiatu Szczygieńskiego na dni wolne od nauki do domów ich rodzin biologicznych zostały znacząco ograniczone. Wychowankowie placówek rzadziej odwiedzali rodziny biologiczne w ich miejscach zamieszkania, dłuższe urlopowania większości dzieci miały miejsce głównie w okresie wakacji letnich, a także Świąt Bożego Narodzenia. Po dłuższych okresach urlopowania dzieci były poddawane testom na obecność wirusa SARS-CoV-2/COVID-19/.

Wychowankowie placówek z uwagi na panującą pandemię Covid-19 jednostkowo lub po kilkoro osób okresowo byli izolowani od reszty dzieci przybywających w placówkach bądź odbywali kwarantannę z uwagi na zalecenia SANEPID-u wynikające z kontaktu wychowanków z osobami, u których potwierdzono zarażenie Covid-19, z reguły do którego dochodziło na terenie szkół lub jeśli powracali z ucieczek i istniało wobec nich podejrzenie, że mogli być zarażeni, co stwarzało ryzyko masowego rozprzestrzenienia się wirusa wśród pozostałych w placówkach wychowanków oraz kadry w nich zatrudnionych.



## Wykaz potrzeb w zakresie pomocy społecznej Powiatowego Centrum Pomocy Rodzinie w Szczytnie na 2021 rok

Powiatowe Centrum Pomocy Rodzinie w Szczytnie otrzymało w 2021 rok środki finansowe w łącznej wysokości **6 334 387,00 zł** na działalność:

- Powiatowe Centrum Pomocy Rodzinie 841.776,00 zł;
- Powiatowy Zespół Orzekania o Niepełnosprawności 445.839,00 zł
- Rodziny Zastępcze 2.960.075,00 zł
- Dodatek wychowawczy 595.391,00 zł
- Ośrodek Interwencji Kryzysowej , mieszkania chronione 117.400,00 zł
- Pozostała działalność (Program dla sprawców przemocy) 5.000,00 zł
- Placówki opiekuńczo-wychowawcze (pomoc pieniężna 528.898,00 zł  
Kontynuacja nauki oraz odpłatność za dzieci (w tym 335.052,00 zł -500+)  
z powiatu szczycieńskiego przebywające w placówkach  
opiekuńczo-wychowawczych w innych powiatach )
- Pozostała działalność (programy) 793.882,00 zł
- Wspieranie rodziny (+300) 46.126,00 zł
- Świadczenia społeczne (Karta Polaka) 35.640,00 zł

Na realizację zadań z Państwowego Funduszu Rehabilitacyjnego Osób Niepełnosprawnych otrzymano środki pozabudżetowe w łącznej wysokości **2.822.774,52zł** z czego na:

- Rehabilitację zawodową i społeczną 2.515.781,00 zł
- Program „Aktywny Samorząd” (I transza) 306.993,52 zł

Łącznie na realizację zadań Centrum dysponuje **łącznie 6.334.387,00 zł**

Zgodnie z ustawą o wspieraniu rodziny i systemie pieczy zastępczej na częściowe pokrycie kosztów utrzymania dzieci w pieczy zastępczej w 2021 r zaplanowano 1.804.609,00zł natomiast na częściowe pokrycie kosztów utrzymania dzieci w pieczy zastępczej ( w innych powiatach –porozumienia) kwotę 186.340,00zł.

1. Powiatowe Centrum Pomocy Rodzinie będzie w imieniu Starosty podpisywało umowy z rodzinami zastępczymi i wypłacało im należne świadczenia, dodatki wychowawcze i wynagrodzenia.
2. Tworzenie nowych rodzin zastępczych, organizowanie pomocy i wsparcia osobom sprawującym rodzinną pieczę zastępczą (4 koordynatorów), zapewnienie osobom prowadzącym rodzinną pieczę zastępczą stałego wsparcia specjalistów
3. Organizowanie szkoleń dla rodzin zastępczych w celu podniesienia ich kwalifikacji, prowadzenie grup wsparcia dla rodzin i dzieci oraz warsztatów edukacyjno –rozwojowych..
4. Organizowanie opieki nad dzieckiem w przypadku, gdy osoby pełniące opiekę zastępczą okresowo nie mogą jej sprawować.
5. Zgłoszenie do ośrodków adopcyjnych informacji o dzieciach z uregulowaną sytuacją prawną

6. Umożliwienie powrotu dziecka umieszczonego w pieczy zastępczej do środowiska rodzinnego lub znalezienie rodziny adopcyjnej.

W Domu Pomocy Społecznej w Szczytnie oraz filii w Spychowie zaplanowano środki finansowe w wysokości 9. 577.138,00 zł.

W Środowiskowym Domu Samopomocy w Szczytnie oraz Filii w Piasutnie zaplanowano na działalność domu :

ŚDS Szczytno	z dotacji 1.451.070,00zł
	Program za życiem 93 069,00 zł
ŚDS Piasutno	z dotacji 1.261.800,00 zł
	Program za życiem 49 637,00 zł

Na funkcjonowanie placówek opiekuńczo-wychowawczych działających na terenie powiatu szczycieńskiego w 2021 roku zaplanowano:

- Dom Dziecka w Szczytnie 633.860,00 zł  
Wymiana podzielników ciepła , zaworów oraz grzejników łazienkowych , malowanie pomieszczeń i korytarza w placówce – 3.000 zł – 5.000 zł
  - Dom Dziecka w Szczytnie nr 2 467.460,00 zł
  - Centrum Administracyjne do obsługi Placówek Opiekuńczo-wychowawczych w Szczytnie 722.820,00zł
  - Centrum Ekonomiczno-Administracyjne Domów dla Dzieci w Pasymiu 2.768.526,00zł
- Inwestycje –remont wiatrolapu i schodów zewnętrznych w DdD nr 1w Pasymiu -20.000 zł.  
Remonty ogólnie 15.000- zagospodarowanie pomieszczenia mieszkalnego po lokatorach dla dodatkowych (zwiększenie miejsc statutowych o 2 ), utworzenie dodatkowej łazienki.

#### **Do najważniejszych zadań PCPR w roku 2021 należy :**

1. Wdrażanie i realizacja strategii rozwiązywania problemów społecznych .
2. Tworzenie na terenie Powiatu Szczycieńskiego rodzinnych form pieczy zastępczej.
3. Finansowanie wydatków związanych z opieką i wychowaniem dziecka umieszczonego w rodzinie zastępczej.
4. Zapewnienie ofiarom przemocy w rodzinie miejsc noclegowych całodobowych – finansowanie ośrodka interwencji kryzysowej.
5. Prowadzenie mieszkań chronionych dla pełnoletnich wychowanków, którzy opuścili placówkę opiekuńczo-wychowawczą lub rodzinę zastępczą i kontynuują naukę, utracili oparcie w domu rodzinnym i zamierzają osiedlić się na terenie Powiatu Szczycieńskiego.
6. Utrzymanie standardu w Centrum Administracyjnym do Obsługi Placówek Opiekuńczo-Wychowawczych w Szczytnie prowadzącym wspólną obsługę administracyjno-ekonomiczną dla : Domu Dziecka w Szczytnie oraz Domu Dziecka nr 2 w Szczytnie.
7. Utrzymanie standardu w Centrum Ekonomiczno-Administracyjnym Domów dla Dzieci w Pasymiu prowadzącym wspólną obsługę administracyjno- ekonomiczną dla : Domu dla Dzieci Nr1, Nr 2 i nr 3 w Pasymiu.
8. Utrzymanie standaryzacji ŚDS oraz dalszy proces standaryzacji w Środowiskowym Domu Samopomocy w Szczytnie.

9. Pozyskiwanie dodatkowych środków finansowych na realizację programów rozszerzających ofertę zadań ustawowych.
10. Opracowanie i realizacja Powiatowego Programu rozwoju pieczy zastępczej na lata 2021-2023
11. Podnoszenie kwalifikacji zawodowych kadry zatrudnionej w PCPR.
12. Ciągła współpraca z jednostkami pomocy społecznej oraz organizacjami w celu usprawnienia współpracy poprzez działania informacyjne, prowadzenie zintegrowanych działań, wymiany informacji i doświadczeń.



**Sprawozdanie z realizacji  
Powiatowego Programu Profilaktyczno -Edukacyjnego  
Dla Dzieci i Młodzieży w Rodzinach Zagrożonych Przemocą  
w Powiecie Szczycieńskim na lata 2015-2020  
za rok 2020**

Wykaz używanych w niniejszym opracowaniu skrótów:

<b>PCPR-</b>	Powiatowe Centrum Pomocy Społecznej
<b>OIK –</b>	Ośrodek Interwencji Kryzysowej
<b>OPS -</b>	Ośrodek Pomocy Społecznej
<b>GOPS-</b>	Gminny Ośrodek Pomocy Społecznej
<b>KPP-</b>	Komenda Powiatowa Policji
<b>GUS-</b>	Główny Urząd Statystyczny
<b>EFS-</b>	Europejski Fundusz Społeczny
<b>MPiPS-</b>	Ministerstwo Pracy i Polityki Społecznej
<b>PUP-</b>	Powiatowy Urząd Pracy
<b>PFRON-</b>	Państwowy Fundusz Rehabilitacji Osób Niepełnosprawnych
<b>WTZ-</b>	Warsztat Terapii Zajęciowej
<b>SP-</b>	Szkoła podstawowa
<b>PPP-</b>	Poradnia Psychologiczno-Pedagogiczna
<b>ZI-</b>	Zespół Interdyscyplinarny

Powiatowy Program Profilaktyczno – Edukacyjny dla Dzieci i Młodzieży w Rodzinach Zagrożonych Przemocą w Powiecie Szczycieńskim na lata 2015-2020 został przyjęty Uchwałą Nr VII/52/2015 Rady Powiatu Szczycieńskiego z dnia 19 czerwca 2015 r

Program był realizowany przez instytucje, placówki oświaty, jednostki pomocy społecznej, organizacje pozarządowe, zespoły interdyscyplinarne, kościoły z terenu powiatu szczycieńskiego, które zajmują się profilaktyką w rodzinach zagrożonych przemocą.

Głównym założeniem programu są działania profilaktyczne mające na celu udzielanie specjalistycznej pomocy, zwłaszcza w zakresie promowania i wdrożenia prawidłowych metod wychowawczych w stosunku do dzieci w rodzinach zagrożonych przemocą w rodzinie.

W ramach prowadzonego monitoringu dotyczącego realizacji Programu PCPR w Szczytnie dokonało analizy realizacji w/w programu za rok 2020 skupiając się przede wszystkim na procesie realizowania poszczególnych zadań zgodnie przyjętymi terminami oraz celem głównym i celami szczegółowymi

Podstawą oceny realizacji są dane własne PCPR oraz pozyskane od podmiotów zaangażowanych w realizację Programu.

Przemoc wpływa w sposób niekorzystny na rozwój dziecka. Jest to spowodowane faktem, że sprawcami przemocy są osoby najbliższe dziecku, które powinny zapewnić poczucie bezpieczeństwa. Doświadczenia przeżyte w dzieciństwie mają wpływ na całe życie dziecka. Dowiaduje się ono, że sposobem na rozwiązanie konfliktu jest przemoc. Co wpłynie negatywnie na życie społeczne jednostki. Objawia się to już we wczesnych latach życia, kiedy dzieci zaczynają stosować przemoc wobec zabawek, rówieśników czy dorosłych. W rodzinie w której mężczyźni stosują przemoc wobec kobiet, chłopcy uczą się przemocy wobec kobiet. Z kolei dziewczynki przyjmują obraz bitej, maltretowanej, poniżanej kobiety.

Dziecko będące ofiarą przemocy lub jej świadkiem, staje się podatne do przejawiania agresji. Jest to skutkiem działania międzypokoleniowej przemocy. Przemoc której doświadcza dziecko, wywiera wpływ na całe jego późniejsze życie. Zaburzone relacje w rodzinie niekorzystnie wpływają na sytuację dziecka, na jego postawę, zachowanie i funkcjonowanie w środowisku. To właśnie niewydolność wychowawcza rodziców, ich problemy opiekuńczo - wychowawcze,



uzależnienia i przemoc w rodzinie są przyczynami niewłaściwego ukształtowania osobowości młodego człowieka jego przygotowania do dorosłego życia.

Rodzina jest naturalną i podstawową komórką społeczną stanowiącą naturalne środowisko wychowawcze dla dziecka w każdym okresie jego życia i rozwoju. W środowisku rodzinnym dziecko winno zdobywać właściwe wzorce postępowania i komunikacji z innymi ludźmi. Dom rodzinny powinien być bezpiecznym azylem dla każdego dziecka dając mu stabilizację, poczucie bezpieczeństwa i miłość. To właśnie w środowisku rodzinnym „mały człowiek” zdobywa pierwsze doświadczenia w sferze życia rodzinnego i współżycia społecznego.

Ze względu na złożoność oraz specyfikę problemu przemocy w rodzinie, oszacowanie skali i rozmiarów tego zjawiska jest bardzo trudne do zbadania.

Celem głównym programu jest *Zapewnienie dzieciom i młodzieży z rodzin zagrożonych zjawiskiem przemocy właściwego poziomu życia i rozwoju, poprzez zorganizowanie specjalistycznego systemu wsparcia.*

Cel główny programu realizowany był poprzez poniższe cele szczegółowe.

- 1) Podejmowanie działań profilaktyczno-edukacyjnych na rzecz dzieci i młodzieży zagrożonych przemocą.
- 2) Zwiększenie świadomości społecznej w zakresie zagrożeń płynących z przemocy w rodzinie.
- 3) Udzielanie pomocy i wsparcia a także doskonalenie pracy z dziećmi i młodzieżą oraz rodzinami zagrożonymi przemocą.

Cele szczegółowe	Zadania	temat	Ilość spotkań	Ilość osób	Termin realizacji
1. Podejmowanie działań profilaktyczno - edukacyjnych na rzecz dzieci i młodzieży zagrożonych przemocą	1. Prowadzenie zajęć profilaktyczno-edukacyjnych w placówkach	<u>SP nr 2 w Szczytnie</u> -realizacja działań wychowawczych realizacja programów wychowawczych, klas oraz programu wychowawczo – profilaktycznego , szkoły -zajęcia integrujące z psychologiem	W ramach potrzeb klas		Rok szkolny 2020 z uwzględnieniem pracy w systemie zdalnym
		<u>Centrum Administracyjne do Obsługi Placówek Opiekuńczo-Wychowawczych w Szczytnie</u>	30	26 osób	2020 r

	„Czym jest szkodliwość środków psychoaktywnych i uzależnień od internetu telefonu komórkowego , telewizji. „ Przekazanie wiedzy na temat panującej pandemii. Wyjaśnienie czym jest COVID-19.			
	<u>Placówki oświaty -Gmina Rozogi</u> „Nie czynj drugiemu co tobie niemiłe. Znaczenie dobra w relacjach z rówieśnikami w kontaktach z dorosłymi”	3	14	2020 r
	<u>Placówki oświaty -Gmina Rozogi</u> „Śmiech to zdrowie” określenie zalet śmiechu i jego wpływu na zdrowie oraz sytuacji , w których śmiech może ranić,	3	14	2020r
	<u>Placówki oświaty -Gmina Rozogi</u> Opowiadanie o radości i smutku. Wyrażenie emocji różnymi środkami. Poszanowanie uczuć drugiej osoby -sytuacje życia codziennego	2	15	2020 r
	<u>Placówki oświaty -Gmina Świętajno</u> Szanujemy siebie nawzajem	1	11	X.2020r
	<u>Placówki oświaty -Gmina Rozogi</u> Wyjaśnienie wybranych punktów Konwencji o prawach dziecka. Opracowanie klasowego kodeksu praw dziecka.	2	11	2020 r
	<u>Placówki oświaty -Gmina Rozogi</u> Dopalacze i zagrożenia z nimi związane. Bezpieczne spędzanie wolnego czasu. Przyczyny i konsekwencje używania środków psychoaktywnych.	2	15	2020 r
	<u>Placówki oświaty -Gmina Rozogi</u> Jak radzić sobie z własną i cudzą agresją?	2	8	2020r

<u>Placówki oświaty -Gmina Rozogi</u> Sposoby udzielania pomocy rodzicom		14	2020 r
<u>Placówki oświaty -Gmina Rozogi</u> Kultura języka , stroju, zachowania	3	7	2020 r
<u>Placówki oświaty -Gmina Rozogi</u> Rola rodziców w życiu człowieka	1	8	2020 r
<u>Placówki oświaty -Gmina Rozogi</u> Ja w grupie rówieśniczej	2	13	2020r
<u>Placówki oświaty -Gmina Rozogi</u> Higiena ciała i umysłu. Jak dbać o zdrowie	1	11	2020 r
<u>Placówki oświaty -Gmina Rozogi</u> Co to znaczy być dobrym kolegą?-profilaktyka zachorowań	2	8	2020 r
<u>Placówki oświaty -Gmina Rozogi</u> Niebezpieczeństwa grożące dzieciom	2	12	2020 r
<u>Placówki oświaty -Gmina Rozogi</u> Kształtowanie poczucia własnej wartości	2	8	2020 r
<u>Placówki oświaty -Gmina Świętajno</u> Wartości ważne w życiu - dyskusja klasowa	1	12	XII.2020r
<u>Placówki oświaty -Gmina Świętajno</u> Wartości ważne w życiu- dyskusja klasowa.	1	12	XII.2020r
<u>Placówki oświaty -Gmina Świętajno</u> Ważne słowa na co dzień: proszę, dziękuję, przepraszam	1	11	IX.2020 r
<u>Placówki oświaty -Gmina Świętajno</u> Dbam o bezpieczeństwo swoje i innych.	2	30	IX 2020 r
<u>Placówki oświaty -Gmina Świętajno</u>	1	19	IX 2020r

Być dobrym przyjacielem			
<u>Placówki oświaty -Gmina Świętajno</u> Jak radzić sobie z cudzą i swoją agresją?	2	12	I .2020 r
<u>Placówki oświaty -Gmina Świętajno</u> Zasady życia w grupie - oceniamy nasze zachowanie	4	36	XII.2020 r
<u>SP Grom</u> spotkania z pedagogiem szkolnym	2	28	2020 r
<u>SP Grom</u> spotkania z dzielnicowym KPP w Szczytnie	2	92	2020 r
<u>SP Tylkowo</u> „Umiem współpracować i komunikować się”	1	18	2020 r
<u>Zespół Szkół Nr 2 w Szczytnie</u> Zajęcia integrujące zespół klasowy z pedagogiem szkolnym/ doradcą zawodowym	5	116	X. 2020r
<u>Zespół Szkół Nr 2 w Szczytnie</u> Cykl zajęć budujących poczucie bezpieczeństwa oraz spójność zespołu klasowego z pedagogiem szkolnym	4	25	I-II.2020 r
<u>Zespół Szkół Nr 2 w Szczytnie</u> Zajęcia dot. zaburzeń nastroju , depresji oraz wzmacniania odporności psychicznej z pedagogiem szkolnym	8	194	I-II.2020r
<u>Zespół Szkół Nr 2 w Szczytnie</u> Zajęcia relaksacyjne z pedagogiem	1	10	IX.2020r
<u>Zespół Szkół Nr 2 w Szczytnie</u> Zajęcia z policjantami nt. Odpowiedzialności karnej, bezpieczeństwa w szkole oraz agresji/przemocy, w tym rówieśniczej , handlu ludźmi	9	218	IX,X,XII 2020r

	<u>Zespół Szkół Nr 2 w Szczytnie</u> Zajęcia z wychowawcą w ramach realizacji Programu wychowawczo-Profilaktycznego Szkoły dot. min. -tworzenia zasad i norm klasowych (kontrakt)	26	590	IX-X.2020r
	-cyberprzemoc , hejtu, bezpieczeństwa w sieci	20	538	I-VI 2020 IX-XII 2020 j/w
	-uzależnień w tym u. behawioralnych	36	899	j/w
	-profilaktyki agresji/przemocy	18	428	j/w
	-stresu oraz radzenia sobie w sytuacjach trudnych , kryzysowych	20	505	j/w
	<u>Zespół Szkół Nr 2 w Szczytnie</u> Zajęcia nt. Wpływu izolacji i sytuacji pandemii na kondycję psychiczną człowieka oraz sposobów radzenia sobie w sytuacjach trudnych z pedagogiem szkolnym	22	465	IX-XII.2020r
	<u>KPP w Szczytnie</u> spotkania w szkołach, przedszkolach na terenie powiatu szczycieńskiego, spotkania odbywały się również w Bibliotece Miejskiej w Szczytnie , współpraca ze świetlicą wiejską w Dźwierzutach	Ok 500 spotkań	-	2020
2. Organizacja zajęć pozalekcyjnych	<u>SP nr 2 w Szczytnie</u> -zajęcia sportowe dla wszystkich zainteresowanych lekkoatletyką ; -zajęcia ZHP (zuchy , harcerze)	cyklicznie		2020r
	<u>Zespół Szkół Nr 2 w Szczytnie</u> Zgodnie z ofertą zajęć pozalekcyjnych w ZS 2			2020 r
	<u>Centrum Administracyjne do Obsługi Placówek Opiekuńczo-</u>			

		<u>Wychowawczych w Szczytnie</u> Organizowanie wszelkiego rodzaju zajęć sportowych , kulinarnych . Wyjazdy do kina , zajęcia wyrównawcze , psychoedukacyjne , korekcyjno-kompensacyjne	wg. potrzeb	26 osób	2020 r
		<u>Placówki oświaty -Gmina Rozogi</u> Treningi w piłkę nożną	1 raz w tygodniu	14	2020
		<u>Placówki oświaty -Gmina Rozogi</u> Zajęcia plastyczne/sportowe dla dzieci z rodzin dysfunkcyjnych	2 razy w tygodniu	12	2020r
		<u>Placówki oświaty -Gmina Świątajno</u> SKS, robotyka, koło przyrodnicze, polonistyczne, szchy	Zgodnie z planem	Chętni uczniowie	2020r
		<u>SP Grom</u> Zajęcia sportowe	4	16	2020 r
		<u>SP Grom</u> zajęcia dla dzieci uzdolnionych	12	30	2020 r
		<u>MOPS Szczytno</u> Funkcjonowanie świetlicy socjoterapeutycznej przez Stowarzyszenie Humanitarne „Dar Serca”	Poniedziałek- piątek 12.00-18.00	30	2020 r
	3. Organizowanie oraz dofinansowanie wypoczynku dla dzieci i młodzieży z rodzin dotkniętych przemocą.	<u>SP nr 2 w Szczytnie</u> -półkolonie , półzimowiska MOPS. UM			2020 r
		<u>Centrum Administracyjne do Obsługi Placówek Opiekuńczo- Wychowawczych w Szczytnie</u> wspólne wyjazdy do kina na basen.	wg potrzeb	26 oób	2020 r
2. Zwiększenie świadomości społecznej w zakresie zagrożeń płynących	1. Aktualizowanie w sieci oraz mediach informacji dotyczących zjawiska	<u>SP nr 2 w Szczytnie</u> -propagowanie zdrowego stylu życia realizacja programu wychowawczo – profilaktycznego szkoły ; -działania wychowawcze	Praca ciągła	Praca w zespołach	2020 r

przemocy w rodzinie	-aktualizacje i informacje na stronie inf. szkoły np. „Nie dla przemocy tak dla pomocy”			
	<u>Centrum Administracyjne do Obsługi Placówek Opiekuńczo-Wychowawczych w Szczytnie</u> realizowanie tematyki związanej z tymi zagrożeniami , procedury postępowania w sytuacjach kryzysowych , uświadomienie jak podejmować działania	wg.potrzeb	26 osób	2020r
	<u>Placówki oświaty -Gmina Rozogi</u> „Bezpieczeństwo w sieci - spotkanie z policjantem „	1	30	2020r
	Dzień bezpiecznego internetu	2	20	2020r
	Zagrożenia w sieci	3	18	2020 r
	<u>Placówki oświaty -Gmina Świątajno</u> „Stop przemocy „	15	240	I-XII.2020
	<u>ZS nr 1 w Szczytnie</u> zamieszczenie na stronie internetowej szkoły , informacji dot. zjawiska przemocy w rodzinie			XI.2020r
	<u>Zespół Szkół Nr 2 w Szczytnie</u> W ramach akcji szkolnej Biała Wstążka (publikacja informacji na stronie internetowej szkoły i szkolnym FB)		Cała społeczności szkolna ok. 700	XII 2020
	<u>Zespół Szkół Nr 2 w Szczytnie</u> Publikowanie na szkolnym FB oraz na stronie internetowej szkoły materiałów z zakresu przeciwdziałaniu agresji/przemocy, w tym przemocy domowej ( zakładka pedagoga szkolnego)			2020 r
	<u>KPP w Szczytnie</u>	Praca ciągła		2020r

	za pośrednictwem strony internetowej KPP przekazywano komunikaty i informacje dot. przeprowadzonych interwencji związanych z ujawnieniem przemocy domowej i zastosowanych środków wobec osób ją stosujących. Na stronie KPP znajdują się informacje , gdzie osoba doświadczająca przemocy może się zgłosić lub zadzwonić, aby uzyskać stosowne wsparcie.			
2. Kampanie społeczne dot. przeciwdziałania przemocy w rodzinie	<u>SP nr 2 w Szczytnie</u> -Bądź kumplem nie dokuczaj” -STOP przemocy(godziny do dyspozycji dyrektora) -propozycja zajęć np.: cyberprzemoc	Praca według kalendarza pracy szkoły , program wychowawczy klas		2020r
	<u>PCPR Szczytno</u> Akcja szkolna Biała Wstążka w ramach akcji ogólnopolskiej			
	<u>Zespół Szkół Nr 2 w Szczytnie</u> Akcja szkolna Biała Wstążka w ramach akcji ogólnopolskiej (publikacja informacji na stronie internetowej szkoły i szkolnym FB)		cała społeczność szkolna, ok 700	XII 2020
	<u>Zespół Szkół Nr 2 w Szczytnie</u> Udostępnienie rodzicami uczniów (przez e-dziennik) spotu profilaktycznego nt. <i>Hejt wśród dzieci i młodzieży</i> w ramach realizacji programu ograniczania przestępczości i aspołecznych zachowań <i>Razem Bezpieczniej</i>		rodzice uczniów , ok.700	XI 2020
	<u>Centrum Administracyjne do Obsługi Placówek Opiekuńczo-Wychowawczych w Szczytnie</u> Poradniki i lektury dla wychowanków do	wg.potrzeb	26 osób	2020 r



	zapoznania się , filmiki w internecie , rozmowy , pogadanki			
	<u>Placówki oświaty -Gmina Świętajno</u> „Dzieciństwo bez przemocy”	1	90	XII 2020
	<u>KPP w Szczytnie</u> działania kontrolno-prewencyjne pn” Długa Przerwa” ,  -program „Do źródeł wiedzy o bezpieczeństwie Otwarte Jednostki Policji”		ZS nr 1 i 2 w Szczytnie , SP Pasym i Tylkowo, Zespół Szkolno-Przedszkolny w Orzynch oraz SP w jedwabnie  -50 osób, posterunek w Świętajnie odwiedziło 70 osób	IX 2020r  2020r
3.Spotkania edukacyjne z dziećmi i młodzieżą dot.przemocy	<u>SP nr 2 w Szczytnie</u> -zajęcia integracyjne w klasach z psychologiem , pedagogiem, -spotkania prewencyjne z policjantem, -stosowanie procedury egzekwowania pożądaných zachowań	Praca wynikająca z potrzeb bieżących oraz realizacji programu wychowawczo - profilaktycznego		2020 r
	<u>Centrum Administracyjne do Obsługi Placówek Opiekuńczo-Wychowawczych w Szczytnie</u> dostarczanie potrzebnych informacji do sprawowania kontroli nad ryzykownymi zachowaniami związanymi z alkoholem i innymi substancjami psychoaktywnymi	wg.potrzeb	26 osób	2020r
	<u>Zespół Szkół Nr 2 w Szczytnie</u> Spotkania z policjantką z KPP w Szczytnie	5	123	XII 2020

<i>Odpowiedzialność karna nieletnich . Bezpieczeństwo w szkole</i>			
<u>Zespół Szkół Nr 2 w Szczytnie</u> Spotkania z policjantką z KPP w klasach zagrożonych agresją/przemocą w tym cyberprzemocą	2	48	IX/X 2020
<u>Zespół Szkół Nr 2 w Szczytnie</u> Cykl zajęć w klasie zagrożonej przemocą rówieśniczą	4	28	I-II 2020
<u>Zespół Szkół Nr 2 w Szczytnie</u> spotkanie online z Ekspertem Wydziału Prewencji KWP w Olsztynie <i>Czy wiesz , że możesz powiedzieć Nie zjawisku handlu ludźmi?</i>	2	44	X.2020r
<u>Zespół Szkół Nr 2 w Szczytnie</u> Lekcje wychowawcze z wychowawcami klas -agresja /przemoc w tym przemoc rówieśnicza  -cyberprzemoc, stalking, hejt, bezpieczeństwo w sieci , internet	18  20	428  538	I-VI IX-XII 2020
<u>Zespół Szkół Nr 2 w Szczytnie</u> Zajęcia z pedagogiem w klasie zagrożonej agresją rówieśniczą. <i>Jak sobie radzić z przemocą rówieśniczą?</i>	1	23	X 2020
<u>Placówki oświaty -Gmina Rozogi</u> Sposoby radzenia sobie w trudnych sytuacjach - Tolerancja wobec osób innych narodowości  -Pozytywne strony relacji z sąsiadami  -Znaczenie przyjaźni w życiu dzieci. Obowiązki przyjaciela		15  15  13	2020 r

-Zasady zapobiegania konfliktom , rady na temat dobrej atmosfery w klasie		13	
-Sposoby wyrażania negatywnych emocji. Potrafimy ze sobą rozmawiać.		14	
-Uczucia w sytuacji osamotnienia i odrzucenia. Określenie cech dobrego kolegi.		15	
-Prawa i obowiązki samorządu klasowego		19	
-Bezpieczny marsz do szkoły		18	
-Rodzina-miłość i odpowiedzialność		17	
-Jak się odżywiam?		18	
-Miłość , która scala. Różne postawy członków rodziny		19	
-Istotne znaczenie kontrolnej funkcji rodziny w wychowywaniu dzieci		18	
-Co to są emocje? Walka ze złymi emocjami		19	
-Czym jest ojcostwo i macierzyństwo		19	
<u>Placówki oświaty -Gmina Świętajno</u> „Akceptuję siebie”	15	240	I-XII 2020
<u>Placówki oświaty -Gmina Świętajno</u> „Najtrudniej poznać samego siebie”	15	240	I- XII.2020r
<u>SP Grom</u> Zagrożenie przemocą w szkole-dzielnicowy KPP w Szczytnie	1	92	2020 r
<u>SP Tylkowo</u> Spotkanie z policjantem , pogadanka na temat cyberprzemocy i odpowiedzialności karnej za działalność w internecie	1	60	2020r

	spotkanie z policją dot. rodzaj przemocy, zapoznanie uczniów z procedurami postępowania w sytuacjach przemocowych, cyberprzemocy i konsekwencji nadużywania multimediiów	1	100	2020 r
	<u>KPP w Szczytnie</u> spotkania z młodzieżą nt zasad odpowiedzialności prawnej osób nieletnich oraz podawali przykłady zwykłych codziennych sytuacji, które mogą doprowadzić do tego , że uczeń wejdzie w konflikt z prawem. Spotkania online podczas zajęć edukacyjnych		Dzieci i młodzież ze szkół powiatu szczycieńskiego	2020 r
4.Promowanie i wzmocnienie działań w placówkach w celu zmniejszenia agresji i przemocy.	<u>SP nr 2 w Szczytnie</u> -zajęcia integracyjne -godziny z wychowawcą, -zebrania z rodzicami; -indywidualne spotkania dla wsparcia rodziny, dziecka, -spotkania grup roboczych , interdyscyplinarnych -spotkania z pracownikami policji			2020 r
	<u>Zespół Szkół Nr 2 w Szczytnie</u> Działania(diagnostyczne, interwencyjne, edukacyjne, wspierające ) zgodnie z zapisami Programu Wychowawczo - Profilaktycznego Szkoły we współpracy z instytucjami działającymi na rzecz dziecka i rodziny			I-VI 2020 IX-XII 2020
	<u>Centrum Administracyjne do Obsługi Placówek Opiekuńczo-Wychowawczych w Szczytnie</u> zajęcie warsztatowe psychoedukacyjne , zagrożenia w internecie.	wg.potrzeb	26 osób	2020r

	Zapobieganie , reagowanie pogadanki			
	<u>Placówki oświaty -Gmina Rozogi</u> ABC dobrych manier-jak zachować się wobec mam, nauczycielek, koleżanek?	3	10	2020r
	<u>Placówki oświaty -Gmina Rozogi</u> Jesteśmy członkami rodzin.	2	15	2020r
	<u>Placówki oświaty -Gmina Rozogi</u> Tolerancja jako czynnik warunkujący właściwe współzycie w klasie, szkole, rodzinie	2	17	2020r
	<u>Placówki oświaty -Gmina Świętajno</u> Promowanie uczniów z wzorowym zachowaniem, nagradzanie pozytywnych zachowań			2020 r
	<u>SP Grom</u> Zajęcia socjoterapeutyczne w kl. I-III pedagog szkolny	3 godz w tygodniu	28	2020
	<u>ZS nr 2 w Szczytnie</u> Zajęcia dot. tematyki przemocy	17	481	2020 r
	<u>ZS nr 1 w Szczytnie</u> Zajęcia dotyczące tematyki przemocy	6	176	2-16. X. 2020 r
5. Rozpowszechnianie ulotek, broszur, plakatów, dot.zjawiska przemocy	<u>SP nr 2 w Szczytnie</u> We współpracy z policją UM MKRPA w Szczytnie	okresowo	W ramach edukacji	2020r
	<u>Centrum Administracyjne do Obsługi Placówek Opiekuńczo-Wychowawczych w Szczytnie</u> Tworzenie dowolna metodą :plakatów, prac plastycznych, dot.agresji wśród dzieci	Wg.potrzeb	26 osób	2020r
	<u>ZS nr 1</u> Gazetka ścienna nt przemocy, stronie internetowej szkoły zamieszczono informacje , których celem było			X.2020 r XI.2020 r

		wspieranie działań na rzecz przemocy wobec kobiet			
		<u>Placówki oświaty -Gmina Rozogi</u> STOP przemocy	2	20	2020
		Niemoc to przemoc	1	15	
		<u>Placówki oświaty -Gmina Świętajno</u> Wystawki profilaktyczne	4	90	IX.XII 2020 r
		<u>MOPS Szczytno</u> Bieżące rozpowszechnianie ulotek, broszur, plakatów pozyskiwanych z zewnątrz			2020 r
		<u>KPP w Szczytnie</u> Rozpowszechnianie informatorów uzyskanych od powiatowych jednostek samorządu terytorialnego		Ok 52	2020 r
3. Udzielanie pomocy i wsparcia a także doskonalenie pracy z dziećmi i młodzieżą oraz rodzinami zagrożonymi przemocą.	1. Poradnictwo specjalistyczne : psychologiczne, pedagogiczne, socjalne, prawne, duchowe	<u>SP nr 2 w Szczytnie</u> -konsultacje z psychologiem, pedagogiem, -indywidualne zespołu wychowawczego, -zebrania dla rodziców, -spotkania z instytucją (prewencja)	Wynikające z pracy szkoły	W miarę potrzeb w celu utrwalenia działań wychowawczych	2020r
		<u>PCPR Szczytno</u> 5 rodzin , 23 osoby - pedagog 72 rodziny, 156 osób – psycholog 28 osób –prawnik			2020 r
		<u>Centrum Administracyjne do Obsługi Placówek Opiekuńczo-Wychowawczych w Szczytnie</u> Rozmowy wspierające z psychologiem, pedagogiem, wychowawcami, kierowanie do innych instytucji takich jak :GOPS, MOPS,PCPR,PZP,PPR,	wg.potrzeb	26 os.	2020r
		<u>Placówki oświaty -Gmina Rozogi</u> Zajęcia z pedagogiem szkolnym na temat: relacje	4	15	2020r

	z rówieśnikami, umiejętność rozwiązywania konfliktów, kształtowanie postawy asertywności, zagrożeń związanych z nałogiem nikotyzmu, alkoholizmu, dopalaczy, e-papierosów			
	<u>Placówki oświaty -Gmina Świątajno</u> Rozmowy wspierające pedagoga szkolnego z osobami potrzebującymi pomocy.	6	6	2020r
	<u>SP Grom</u> Stała współpraca z PPP w Szczytnie, stałe godziny pracy pedagoga szkolnego , współpraca z proboszczem parafii w Gromie			2020 r
	<u>MOPS Szczytno</u> indywidualne wsparcie rodziny w czasie prowadzonej pracy socjalnej z rodziną			2020 r
	<u>Zespół Szkół Nr 2 w Szczytnie</u> udzielono porad i konsultacji pedagogicznych Prowadzono zajęcia specjalistyczne rozwijające kompetencje emocjonalno- społeczne z uczniami zagrożonymi niedostosowaniem społecznym			2020 r
	<u>KPP w Szczytnie</u> bezpłatne porady prawne na temat przysługujących im praw . Prowadzone było również poradnictwo online.		Gmina Dźwierzuty, Gmina Jedwabno, SP Łatana Wielka, internat ZS nr 3, SP Rozogi,	21- 28.02.202 0r
2. Współpraca z partnerami programu w zakresie pomocy rodzinom zagrożonych przemocą	<u>SP nr 2 w Szczytnie</u> -zespół interdyscyplinarny miejski i gminny ; -konsultacje bieżące z wychowawcami klas -współpraca z :MOPS, GOPS, UM, MKRPA, Sąd,	Wynikające z potrzeb bieżących		2020 r

	PCPR, kuratorzy, asystenci, rodziny, PPP			
	<u>PCPR Szczytno</u> Współpraca z instytucjami : Sąd, kuratorzy, ops, placówki oświaty, policja, PPP	Wg.potrzeb		2020r
	<u>Centrum Administracyjne do Obsługi Placówek Opiekuńczo-Wychowawczych w Szczytnie</u> Stała współpraca z pracownikami :szkół, PCPR, sądami, policją, GOPS, MOPS, PPP	wg.potrzeb	26 os.	2020r
	<u>Placówki oświaty -Gmina Rozogi</u> współpraca z policją , sądem, kuratorami, przychodnią zdrowia, GOPS, PCPR			2020r
	<u>Placówki oświaty -Gmina Świętajno</u> GOPS, PPP w Szczytnie , policja , Sąd w Szczytnie	10	5	2020r
	<u>Zespół Szkół Nr 2 w Szczytnie</u> Bieżąca współpraca z przedstawicielami instytucji :KPP, PPP, PCPR, OIK, ZKSS, MOPS/GOPS, praca pedagoga w grupach roboczych Zespołu interdyscyplinarnego ds. Przeciwdziałania Przemocy w rodzinie			2020
	<u>MOPS Szczytno</u> Bieżąca współpraca z instytucjami w ramach procedury NK			2020 r
3.Zwiększenie dostępności do specjalistycznych form pomocy poprzez świadczenie i rozwój usług profilaktyczno-wspierających :	<u>SP nr 2 w Szczytnie</u> -zebrania wychowawcze, -indywidualne spotkania wsparcie rodziny -spotkania grup roboczych, budowa programu wychowawczo – profilaktycznego, -współpraca z wychowawcami, rodzicami, dzieckiem,	Praca ciągła	W miarę potrzeb	2020 r



-diagnoza, konsultacje, socjoterapia	dyrektorem, psychologiem, pedagogiem, kierowanie spraw o wgląd w sytuację rodziny			
-psychoedukacja, -mediacje -interwencje w środowisku dziecka	<u>Centrum Administracyjne do Obsługi Placówek Opiekuńczo-Wychowawczych w Szczytnie</u> diagnozy wychowanków po przyjęciu do placówki w celu rozeznania sytuacji dziecka Plany Pomocy Dziecku w celu prawidłowego funkcjonowania w placówce. Prowadzenie zajęć psychoedukacyjnych . Podejmowanie tematów dotyczących zagrożeń dotkniętych przemocą rówieśniczą , słowną itp. Wywiady w środowisku i stały kontakt oraz rozmowy wspierające z rodzicami	wg.potrzeb	26 osób	2020 r
	<u>Placówki oświaty -Gmina Rozogi</u> konsultacje raz w miesiącu z wychowawcami. Praca z pedagogiem-wg. Potrzeb uczniów Trudna sztuka rozwiązywania konfliktów Przemoc międzyrówieśnicza.			2020
	<u>Placówki oświaty -Gmina Świętajno</u> Zajęcia specjalistyczne	140	88	2020
	diagnoza, konsultacje, socjoterapia	30	10	2020
	psychoedukacja	240	15	2020
	interwencje w środowisku dziecka	3	3	2020

	<p><u>Zespół Szkół Nr 2 w Szczytnie</u>  diagnoza sytuacji ,  prowadzenie konsultacji dla osób uwikłanych w przemoc rówieśniczą i domową  -podejmowanie działań interwencyjnych ,  mediacyjnych, w przypadku ujawnienia zachowań agresywnych/przemocowych  prowadzenie zajęć rozwijających kompetencje emocjonalno społeczne-  pedagog szkolny  psychoedukacja w klasach w ramach godzin z wychowawcą pedagog ,  wychowawcy klas,  policjanci z KPP</p>		2020 r
	<p><u>MOPS Szczytno</u>  Realizacja projektu „rodzina nasz skarb”, którego celem jest zwiększenie dostępności usług społecznych dla rodzin z problemami opiekuńczo – wychowawczymi, problemem przemocy, poprzez objęcie ich usługami społecznymi w postaci zadań:  indywidualna diagnoza rodziny, zajęcia indywidualne, zajęcia grupowe , praca socjalna .</p>	11 rodzin (43 osoby w rodzinach)	IX-XII 2020 r

Z analizy danych przesłanych z placówek oświaty wynika, iż na terenie powiatu szczycieńskiego w minionym roku podejmowano działania przyczyniające się do zapewnienia dzieciom i młodzieży z rodzin zagrożonych zjawiskiem przemocy właściwego poziomu życia i rozwoju, poprzez zorganizowanie specjalistycznego systemu wsparcia.

Prowadzono liczne spotkania w szkołach z zakresu przeciwdziałania przemocy w rodzinie. Organizowano pogadanki z młodzieżą na godzinach wychowawczych. Realizowano programy profilaktyczne. Prowadzono zajęcia socjoterapeutyczne. Z uwagi na sytuację epidemiologiczną związaną z SARS-CoV-2 część zajęć odbywała się online . Były to głównie porady dotyczące

problemów szkolnych i zachowań dzieci w czasie trwania zajęć szkolnych online takich jak : nadpobudliwość psychoruchowa, zaburzona koncentracja, początki uzależnień od komputera, braki dotyczące sprzętu komputerowego, braki zasięgu internetu i inne. Są to główne problemy zgłaszane przez rodziców w tym rodziców klas I-III. U uczniów kl. IV-VIII zgłaszane były problemy takie jak : izolacja społeczna, apatia, początki stanów depresyjnych, hejt i inne. Bardzo niepokoi fakt uzależniania dzieci głównie młodszych ( nauka online) od komputera. W związku z powyższym koniecznością staje się powrót dzieci do szkół .

Przez cały okres trwania obostrzeń zarówno pracownicy PCPR jak i OIK mieli kontakt z osobami potrzebującymi specjalistycznej pomocy. Niezbędnego wsparcia udzielano telefonicznie lub w bezpośrednim kontakcie. Osoby, które korzystały z grup wsparcia również otrzymywały pomoc od pracowników PCPR i OIK poprzez kontakt indywidualny.

Podsumowując- wszystkie osoby oczekujące pomocy otrzymywały ją jednak należy zauważyć, że nic nie zastąpi kontaktu bezpośredniego z drugim człowiekiem.

W 2020 roku współpracowaliśmy z wykorzystaniem telefonu, poczty e-mail z jednostkami takimi jak: ośrodki pomocy społecznej , policja, sądami , kuratorami, ośrodkami terapii uzależnień w województwie i kraju („Karan”) placówkami oświaty, placówkami opiekuńczo-wychowawczymi, środowiskowymi domami pomocy społecznej oraz domami pomocy społecznej.



***Sprawozdanie z realizacji Powiatowego  
Programu Przeciwdziałania Przemocy  
w Rodzinie i Ochrony Ofiar Przemocy  
w Rodzinie  
na lata 2015-2020  
za 2020 rok***

Wykaz używanych w niniejszym opracowaniu skrótów:

- PCPR** - Powiatowe Centrum Pomocy Społecznej
- PZ** - Piecza zastępcza
- OIK** - Ośrodek Interwencji Kryzysowej
- OPS** - Ośrodek Pomocy ołecznej
- GOPS** - Gminny Ośrodek Pomocy Społecznej
- KPP** - Komenda Powiatowa Policji
- GUS** - Główny Urząd Statystyczny
- EFS** - Europejski Fundusz Społeczny
- MPiPS** - Ministerstwo Pracy i Polityki Społecznej
- PUP** - Powiatowy Urząd Pracy
- PFRON** - Państwowy Fundusz Rehabilitacji Osób Niepełnosprawnych
- WTZ** - Warsztat Terapii Zajęciowej
- SP** - Szkoła podstawowa
- PPP** - Poradnia Psychologiczno-Pedagogiczna
- SOSW** - Specjalny Ośrodek Szkolno-Wychowawczy
- ZI** - Zespół Interdyscyplinarny

Powiatowy Program Przeciwdziałania Przemocy w Rodzinie i Ochrony Ofiar Przemocy w Rodzinie na lata 2015-2020 został przyjęty Uchwałą Nr VII/57/2015 Rady Powiatu Szczywieńskiego z dnia 19 czerwca 2015 r.

Program realizowany był w oparciu o następujące akty prawne :

- ❖ Konstytucja Rzeczypospolitej Polskiej z dnia 2 kwietnia 1997 r. ( Dz.U.Nr 78 poz. 483 z późn. Zm). Rozdział II pt. „*Wolność, prawa i obowiązki człowieka i obywatela*”;
- ❖ Kodeks Karny ( Dz.U z 1997 r. Nr 88 poz.553 z późn. zm) art. 207 stanowi :”*§ 1 Kto znęca się fizycznie lub psychicznie nad osobą najbliższą lub inną osobą pozostającą w stały lub przemijającym stosunku zależności od sprawcy albo nad małoletnim lub osobą nieporadną ze względu na jej stan psychiczny i fizyczny, podlega karze pozbawienia wolności od 3 miesięcy do 5 lat. § 2 jeżeli czyn określony w § 1 połączony jest ze stosowaniem szczególnego okrucieństwa, sprawca podlega karze pozbawienia wolności od roku do 10 lat. §3 jeżeli następstwem czynu określonego w § 1 i w § 2 jest targnięcie się pokrzywdzonego na własne życie, sprawca podlega karze pozbawienia wolności od 2 do 12 lat*”
- ❖ Ustawa z dnia 29 lipca 2005 r. o przeciwdziałaniu przemocy w rodzinie (Dz.U z 2020 r Nr 180, poz. 218).
- ❖ Ustawa z dnia 12 marca 2004 r. o pomocy społecznej ( tekst jednolity Dz.U z 2019 r. poz. 1507 ) również określa kompetencje pracowników jednostek pomocy społecznej, której zadaniem jest udzielanie wszelkiej pomocy osobom i rodzinom dotkniętym problemem przemocy w rodzinie.
- ❖ Ustawa z dnia 26 października 1982 r. o wychowaniu w trzeźwości i przeciwdziałaniu alkoholizmowi ( tekst jednolity Dz.U z 2019 r. poz. 2277 z późn. zm). Mając na uwadze, iż zjawisko przemocy występuje bardzo często w rodzinach dotkniętych problemem alkoholowym, w kwestiach jej dotyczących bierze się także pod uwagę regulacje w/ cyt. ustawy.
- ❖ Krajowy Program Przeciwdziałania Przemocy w Rodzinie przyjęty Uchwałą Nr 162/2006 Rady ministrów z dnia 25 września 2006 r.
- ❖ Wojewódzki Program Przeciwdziałania Przemocy w Rodzinie oraz Ochrony Ofiar Przemocy w Rodzinie na lata 2015-2020 (Uchwała nr 710/V/15 z dnia 16 czerwca 2015 r.)

Krajowy Program Przeciwdziałania Przemocy w Rodzinie na lata 2014-2020 został wprowadzony Uchwałą Rady Ministrów Nr 76 z dnia 29 kwietnia 2014 r. Program ten nakłada na wszystkie szczeble administracji publicznej zadania, które wskutek kompleksowych i interdyscyplinarnych działań mają na celu skutecznie przeciwdziałać przemocy w rodzinie. Powiatowe Centrum Pomocy Rodzinie realizuje cele tego programu w ramach Powiatowego Programu Przeciwdziałania Przemocy w Rodzinie i Ochrony Ofiar w Rodzinie na lata 2015 - 2020 uchwalonego Uchwałą Nr VII/57/2015 Rady Powiatu Szczycieńskiego z dnia 19 czerwca 2015r.

Program był realizowany we współpracy z instytucjami, placówkami oświaty, jednostkami pomocy społecznej, organizacjami pozarządowymi, zespołami interdyscyplinarnymi, lokalnymi mediami, kościołami z terenu powiatu szczycieńskiego.

Powiatowy Program Przeciwdziałania Przemocy w Rodzinie i Ochrony Ofiar Przemocy w Rodzinie na lata 2015-2020 ma charakter długofalowy.

Szczegółowa diagnoza problemu przemocy w rodzinie w powiecie szczycieńskim dała podstawę sformułowania celów programu: głównego oraz operacyjnych.

### **CEL GŁÓWNY**

#### ***Ograniczenie zjawiska przemocy w rodzinie w powiecie szczycieńskim***

#### **CEL OPERACYJNY 1.**

**Podjęcie działań mających na celu zwiększenie wiedzy na temat zjawiska przemocy w rodzinie i przemocy rówieśniczej oraz promowanie zachowań alternatywnych wobec przemocy.**

#### **CEL OPERACYJNY 2**

**Podnoszenie jakości pracy służb zajmujących się przeciwdziałaniem przemocy w rodzinie.**

#### **CEL OPERACYJNY 3**

**Zwiększenie skuteczności podejmowanych działań w zakresie udzielania pomocy osobom dotkniętym przemocą w rodzinie.**

#### **CEL OPERACYJNY 4**

**Redukcja zachowań agresywnych i nabycie nowych umiejętności służących rozwiązywaniu konfliktów, sporów w rodzinach bez użycia przemocy.**

W ramach monitoringu „Powiatowego Programu Przeciwdziałania Przemocy w Rodzinie i Ochrony Ofiar Przemocy w Rodzinie na lata 2015-2020 „ PCPR w Szczycieńsku dokonało analizy realizacji w/w programu w okresie od stycznia 2020 do grudnia 2020 roku skupiając się przede wszystkim na procesie realizowania poszczególnych zadań zgodnie przyjętym celem głównym i celami operacyjnymi.

Podstawą oceny realizacji są dane własne PCPR oraz pozyskane od podmiotów zaangażowanych w realizację Programu, to jest: ośrodki pomocy społecznej z terenu powiatu szczycieńskiego, placówek opiekuńczo-wychowawczych, środowiskowych domów samopomocy, domu pomocy społecznej, poradni psychologiczno-pedagogicznej, komendy powiatowej policji, prokuratury rejonowej, sądu rejonowego, placówek oświatowych.

Zjawisko przemocy w rodzinie definiowane jest przez art. 2 ustawy z dnia 29 lipca 2005 r. o przeciwdziałaniu przemocy w rodzinie. Mówi on, że przemoc w rodzinie to: „jednorazowe albo powtarzające się umyślne działanie lub zaniechanie naruszające dobra lub prawa osobiste członka rodziny lub innej osoby wspólnie zamieszkującej lub gospodarującej, w szczególności narażające te

*osoby na niebezpieczeństwo utraty życia, zdrowia, naruszające ich godność, nietykalność cielesną, wolność, w tym seksualną, powodujące szkody na ich zdrowiu fizycznym i psychicznym, a także wywołujące cierpienia i krzywdy moralne u osób dotkniętych przemocą”*

O przemocy możemy mówić wtedy, gdy zostaną spełnione 4 warunki:

- Jest to intencjonalne działanie lub zaniechanie działania
- Jedna osoba ma wyraźną przewagę nad drugą
- Działanie lub zaniechanie jednej osoby narusza prawa i dobra osobiste drugiej

Osoba wobec której stosowana jest przemoc, doznaje cierpienia i szkód fizycznych i psychicznych

*Niebieska Karta* jest sformalizowanym dokumentem wypełnianym w przypadku stwierdzenia przemocy w rodzinie. Z zasady ma ona służyć utrwaleniu faktów związanych z występującą przemocą, ocenie zagrożenia dalszego jej stosowania, koniecznością podjęcia odpowiednich działań zarówno w stosunku do pokrzywdzonego, jak i do sprawcy itd.

Podjęcie interwencji w środowisku wobec rodziny dotkniętej przemocą w rodzinie odbywa się w oparciu o procedurę „Niebieskie Karty” i nie wymaga zgody osoby dotkniętej przemocą w rodzinie.

Oficjalne statystyki nie obejmują niezgłaszanych przypadków przemocy. W Powiecie Szczycieńskim w roku sprawozdawczym założono łącznie 76 „Niebieskich Kart”.

Liczba założonych Niebieskich Kart w latach 2015-2020

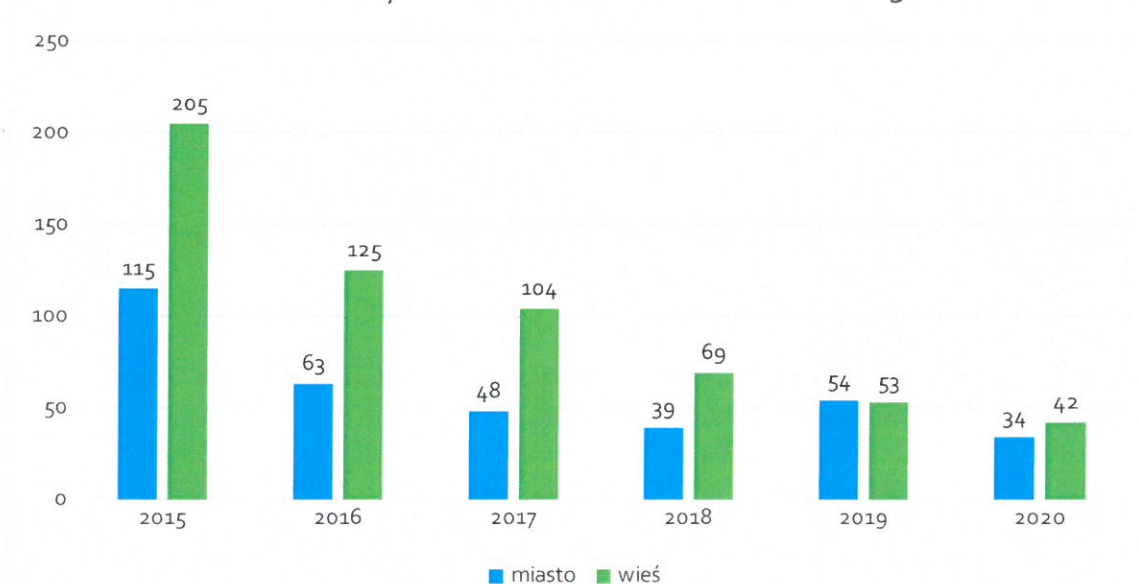

Źródło : KPP

Porównując dane można stwierdzić, iż na przestrzeni 6 lat zmalała liczba zakładanych „Niebieskich Kart”.



## Liczba osób, wobec których istnieje podejrzenie, że stosuje przemoc w rodzinie w latach 2016-2020

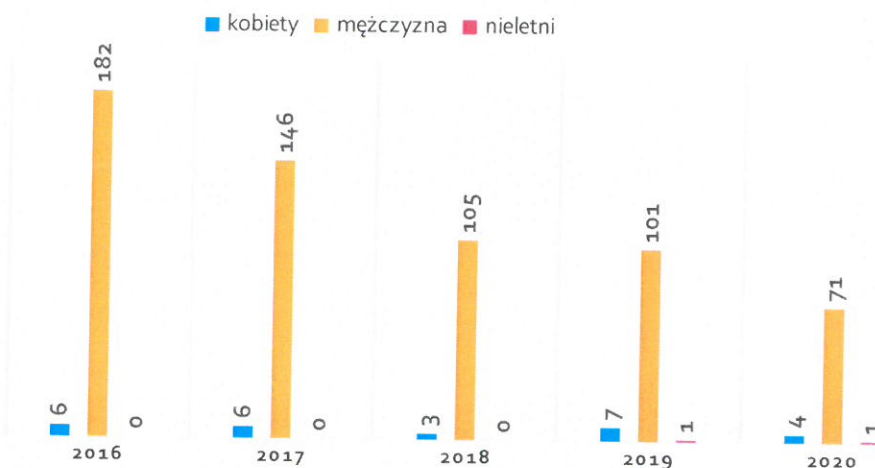

Źródło : KPP

W 2020 roku liczba osób, wobec których istnieje podejrzenie, że stosują przemoc w rodzinie w 2020 roku wyniosła łącznie 76 osób w tym 71 osób to mężczyźni, 4 kobiety oraz 1 osoba nieletnia.

Liczba przypadków poszczególnych rodzajów przemocy stosowanej w rodzinie :

L.p	Rodzaje przemocy	2016	2017	2018	2019	2020
1	Fizyczna	143	114	91	97	74
2	Psychiczna	184	150	107	119	123
3	Seksualna	4	3	2	0	0
4	Ekonomiczna	10	5	3	3	0
5	Innego rodzaju przemocy	10	5	55	1	19
<b>Razem</b>		<b>351</b>	<b>277</b>	<b>258</b>	<b>220</b>	<b>216</b>

Źródło: KPP

Liczba osób, co do których istnieje podejrzenie, że są dotknięte przemocą w latach 2018 -2020 r.												
Lata	kobiety			mężczyźni			dziewczęta			Chłopcy		
	2018	2019	2020	2018	2019	2020	2018	2019	2020	2018	2019	2020
Do 65 r.ż	85	87	51	10	11	4	-	-	-	-	-	-
Od 66 rż	21	8	13	2	4	6	-	-	-	-	-	-
małoletni	-	-	-	-	-	-	31	6	31	24	11	22
<b>Razem</b>	<b>106</b>	<b>95</b>	<b>64</b>	<b>12</b>	<b>15</b>	<b>10</b>	<b>31</b>	<b>6</b>	<b>31</b>	<b>24</b>	<b>11</b>	<b>22</b>

Źródło: KPP

## Liczba założonych Niebieskich Kart w 2020 r- z podziałem na gminy

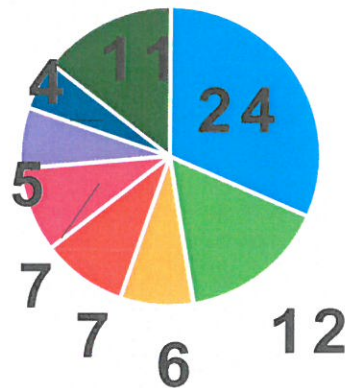

■ Miasto Szczytno   
 ■ Gmina Szczytno   
 ■ Gmina Dźwierzuty   
 ■ Gmina Pasym  
■ Gmina Jedwabno   
 ■ Gmina Rozogi   
 ■ Gmina Świątajno   
 ■ Gmina Wielbark

Źródło : KPP

Działania podjęte przez prokuraturę w latach 2018-2020 .

Działania	Rok 2018	Rok 2019	Rok 2020
Liczba wniosków złożonych do prokuratury o wszczęcie postępowania wobec sprawcy	119	132	110
Liczba aktów oskarżenia	31	30	29
Liczba zastosowanych łącznie środków zapobiegawczych w tym:			
a) Dozorów policji	3	11	11
b) Liczba zakazów zbliżania się	-	-	-
c) Liczba tymczasowo aresztowanych	7	10	9
d) Liczba wydanych wyroków z art.207 KK	-	-	23
e) Liczba osób objętych dozorem kuratora	-	-	-
f) Liczba osób zobowiązanych do uczestnictwa w programie korekcyjno-edukacyjnym	-	-	1
g) Liczba osób objętych zakazem kontaktowania się z określonymi osobami	-	-	-
h) Liczba zastosowanych środków zapobiegawczych wobec osób oskarżonych o przestępstwo z użyciem przemocy	12	30	13
i) Liczba spraw z art. 207 KK prowadzonych przez Zespół Kuratorski	-	-	18
j) Inne			Nakaz opuszczenia lokalu mieszkalnego 5

Źródło: Prokuratura Rejonowa oraz Zespół Kuratorskiej Służby Sądowej w Szczytnie

**CEL GŁÓWNY***Ograniczenie zjawiska przemocy w rodzinie w powiecie szczycieńskim***CEL OPERACYJNY 1.***Podjmowanie działań mających na celu zwiększenie wiedzy na temat zjawiska przemocy w rodzinie i przemocy rówieśniczej oraz promowanie zachowań alternatywnych wobec przemocy.*

Kierunki działania	Wskaźniki	Liczba uczestników	Liczba spotkań	Nazwa programów	Termin realizacji
1.Organizacja zajęć profilaktycznych dla dzieci i młodzieży w placówkach oświaty poprzez pogadanki, prelekcje, warsztaty, programy profilaktyczne	Zrealizowane spotkania z dziećmi i młodzieżą	15 osób	Wg.potrzeb	Centrum administracyjne do Obsługi Placówek Opiekuńczo-wychowawczych w Szczytnie) Praca we własnym zakresie placówki. Psychoedukacja: eliminowanie konfliktów poprzez uczenie sztuki kompromisu i rozwijanie takich cech jak : cierpliwość , wyrozumiałość, moja „złość czasem rani „-zajęcia mające na celu radzenie sobie ze złością	2020r
		116	5	Zespół Szkół nr 2 w Szczytnie -Zajęcia integrujące zespół klasowy z pedagogiem szkolnym/doradcą zawodowym	X 2020
		25	4	-Cykl zajęć budujących poczucie bezpieczeństwa oraz spójność zespołu klasowego z pedagogiem szkolnym ( w klasie zagrożonej zachowaniami agresywnymi)	I-II 2020
		10	1	-zajęcia relaksacyjne z pedagogiem szkolnym	
		194	8	-zajęcia dot. zaburzeń nastroju, depresji oraz wzmacniania odporności psychicznej z pedagogiem szkolnym	IX 2020
		465	22	-zajęcia nt wpływu izolacji i sytuacji pandemi na kondycję psychiczną człowieka oraz sposobów radzenia sobie w sytuacjach trudnych z pedagogiem szkolnym	I-II 2020
		218	9	-spotkania z policjantami (KPP w Szczytnie , KWP w Olsztynie) nt odpowiedzialności karnej, bezpieczeństwa w szkole oraz agresji/przemocy w tym rówieśniczej, handlu ludźmi	IX-XII 2020
				IX,X,XII	

		538	20	zajęcia z wychowawcą w ramach realizacji Programu wychowawczo	2020 r
		899	36	- profilaktycznego Szkoły	
		428	18	- cyberprzemocy, hejtu, bezpieczeństwa w sieci	
		505	20	- uzależnień, w tym uzależnień behawioralnych	2020 r
				- profilaktyki agresji/przemocy - stresu oraz radzenia sobie w sytuacjach trudnych, kryzysowych	
		60 (Gmina Jedwabno)	4(3 przeprowadzone zdalnie)	<u>Gmina Jedwabno</u> prelekcja na temat zdrowia psychicznego w kl. VII a i b oraz VIII a i b w związku z obchodami Światowego Dnia Zdrowia Psychicznego	X 2020r
		76	45	<u>Gmina Rozogi</u> Pogadanki z pedagogiem na temat: Emocje wokół mnie-rozpoznawanie i nazywanie emocji u innych. Co jest dobre, a co złe?-refleksje nad moim zachowaniem(2x) Radzenie sobie ze złością - poszukiwanie skutecznych sposobów. Emocje-rozpoznawanie i nazywanie emocji u siebie i u innych (2x) Spotkanie z policjantami na temat: Bezpieczne ferie oraz zagrożenia w internecie . Zajęcia z wychowawcą:rozpoznaję agresję; Osiągam w życiu sukcesy; sukcesy moje i moich kolegów; Jaka jest kultura mojego zachowania? Rozmawiamy ze sobą ; Moje miejsce w rodzinie; Taki(taka) jestem ; Mieć godność i szanować cudzą; Kulturalny nastolatek; Czym jest przyjaźń ?; Kultura osobista- bądź odpowiedzialny za słowa ; Ludzie i sytuacje-okazywanie uczuć, relacje; Cmentarz i pomniki -pamięć i szacunek; W świątecznym nastroju -rola spotkań przy rodzinnym stole; Poszanowanie własnej społecznej i prywatnej; Zajęcia z pedagogiem : „szkoda Ciebie na takie patoklimaty „(2x) Ja w grupie -budowanie pozytywnego wizerunku własnej osoby(5x) Bajki terapeutyczne-Nie wierzę w	I-III 2020 r

			<p>siebie(2x)  Cyrk motyli, o nadziei i możliwości wyjścia z każdej sytuacji bez wyjścia (3x)  Sposoby rozładowania napięć emocjonalnych(4x)  Pokojowe rozwiązywanie problemów-siła słowa(5x)  Panuję nad złością, kształtowanie umiejętności rozpoznawania i nazywania uczuć własnych i innych osób (4) (Gmina Rozogi)</p>	
91	Praca ciągła	<p><u>Gmina Rozogi</u>  Realizacja treści profilaktycznych :zajęcia edukacyjne, godziny z wychowawcą, zajęcia do wychowania do życia w rodzinie, Warsztaty: zasady funkcjonowania w szkole , prawa i obowiązki, sytuacje konfliktowe, przepraszenie. Etapy rozwiązywania konfliktów.  Budowanie relacji międzyosobowych. Wyrabianie właściwych postaw wobec nieznajomych.  Jak zyskać przyjaciół i budować relacje? Pomagamy innym w potrzebie. Używanie zwrotów grzecznościowych . Kultura zachowania. Po co nam normy moralne? Jak radzić sobie z agresją i przemocą?. Autoagresja .  Komunikacja w rodzinie. Moje prawa i obowiązki w rodzinie.  Moje miejsce w rodzinie.  Emocje i uczucia. Kształtowanie postaw-tolerancja  Zdrowy styl życia. Zasady zdrowego odżywiania się- zaburzenia odżywiania się- zaburzenia odżywiania się- anoreksja, bulimia.  Zasady korzystania z numerów alarmowych-wzywaniem pomocy.  Uzależnienia i ich skutki  Dopalacze-niebezpieczne środki uzależniające. Niebezpieczeństwa grożące dzieciom. Zagrożenia i odpowiedzialność wynikająca z używania portali społecznościowych.  Jak mądrze korzystać z internetu.  Fascynujący, wirtualny świat gier komputerowych-zagrozenia.</p>	2020	

	219	W każdej klasie zgodnie z planem wychowawczym	<u>Gmina Rozogi -szkoły</u> Realizacja podstawy programowej oraz programu wychowawczo-profilaktycznego szkoły w tym treści dotyczących przemocy rówieśniczej oraz promowaniu zachowań alternatywnych.	2020 r
	12 (LO Rozogi) 33(BSIS)		Realizacja podstawy programowej i Programu Wychowawczo-profilaktycznego szkoły , pogadanki na godz. wychowawczych na temat : dopalacze, alkoholizm, cyberprzemoc, e-papieros, bezpieczeństwo w szkole i poza nią	2020 r
	230	1	<u>Gmina Rozogi</u> Pogadanka z policjantami KPP w Szczytnie nt : bezpieczeństwa fizycznego i psychicznego uczniów.	16.01.2020
	18	1	<u>Gmina Rozogi</u> Pogadanka z policjantami KPP na temat: pomoc osobom pokrzywdzonym przestępstwem, cyberprzemoc, wzajemne relacje, bezpieczeństwo w ruchu drogowym	25.02.2020 r
	412	20	<u>GOPS Szczytno</u> Realizacja w placówkach oświatowych –działanie ciągle przez cały rok SP Olszyny -realizacja godzin wychowawczych z zakresu agresji, przemocy, stresu, wzmacnianie własnej wartości, radzenia sobie z negatywnymi emocjami; radzenie sobie w sytuacjach konfliktowych -uczniowie uczestniczą w kółkach artystycznych, sportowych, rekreacyjnych , -zajęcia korekcyjno-kompensacyjne -rewalidacja -kształtowanie i wzmacnianie pozytywnego poczucia własnej wartości „Agresja i przemoc”, udział w konkursie „STOP uzależnieniom. Uczeń wolny od uzależnień, udział uczniów w programie „Bieg po zdrowie” Pogadanka „E-papierosy i papierosy”, pogadanka „Anoreksja i bulimia”, pogadanka „Zdrowe żywienie „, pogadanka „Dopalacze kradną życie” pogadanka	

„Szkodliwość napojów energetycznych i innych środków dostępnych na rynku”, program profilaktyczny „Nie pal przy mnie proszę „

Diagnoza sytuacji i miejsca pojawienia się w szkole przemocy i agresji , dostrzeganie i przeciwdziałanie agresji, diagnoza poczucia bezpieczeństwa wśród uczniów liczba uczestników 90 .

-diagnoza przeprowadzona w klasie V,VI,VIII na temat „Uzależnienia”

SP w Szymanach

-zajęcia wychowawcze z wychowawcą. Spotkanie z pedagogiem szkolnym, rozmowy na temat rozwiązywania konfliktów w szkole i w domu.

SP w Wawrochach

Ukazywanie znaczenia prawa każdego człowieka do szczęścia, chęć uczenia się optymizmu

-zwrócenie uwagi na właściwe odnoszenie się do innych, okazywanie serdeczności i wsparcia,

-zachęcanie dzieci do współpracy

-zachęcanie uczniów do samodzielności

SP w Lipowcu oraz SP w Rudce

Realizacja godzin wychowawczych z zakresu agresji, przemocy, stresu, wzmocnienia własnej wartości, radzenia sobie z negatywnymi emocjami, radzenie sobie w sytuacjach konfliktowych

uczniowie uczestniczą w kółkach artystycznych, sportowych, rekreacyjnych, zajęcia korekcyjno-kompensacyjne zajęcia rewalidacyjne, zajęcia dydaktyczno-wyrównawcze

„stres jak sobie z nim radzić?”- informacji dla uczniów i rodziców dotycząca radzenia sobie ze stresem . „Moje leki i niepokoje w nowej szkole”- ankieta przeprowadzona w klasie IV szkoły podstawowej:

Profilaktyka zdrowotna - przesyłanie informacji nt. radzenia sobie ze stresem w sytuacji zagrożenia pandemią wirusem COVID-19, „emocje w czasie epidemii” „Objawy depresji , co

				<p>może niepokoić rodzica” Udział w projekcie edukacyjnym 3.2..1 internet realizowany przy współpracy Fundacji Dzieci Niczyje –bezpieczne korzystanie z internetu przez uczniów.</p> <p>„Bezpieczni w sieci” –zasady bezpiecznego korzystania z internetu, Jak motywować się do nauki w domu?-bezpieczeństwo psychiczne, Jak skutecznie się uczyć? –bezpieczeństwo psychiczne, Jak budować dobre relacje z dzieckiem?, Systematyczna współpraca z wychowawcami, nauczycielami w kwestiach wychowawczych, pomoc w rozwiązywaniu bieżących problemów. Diagnoza sytuacji i miejsca pojawienia się w szkole przemocy i agresji-observacja, rozmowy. Dostrzeganie i przeciwdziałanie agresji – observacja, rozmowy, Diagnoza poczucia bezpieczeństwa wśród uczniów-observacja, rozmowy. Kształtowanie i wzmacnianie pozytywnego poczucia własnej wartości. „Agresja i przemoc”. Warsztaty dla klasy (V-16 uczestników) pt „spotkania klasowe –sztuka rozwiązywania problemów prowadzone przez panią psycholog i panią pedagog z PPP w Szczytnie. Spotkanie klasy V z kuratorem sądowym P. Oleszkiewiczem na temat norm zachowania, właściwego postępowania w sytuacjach konfliktowych i trudnych, poprawnych relacjach rówieśniczych.</p> <p>„Konflikty , winy, przeprosiny”, „Nałogi-od czego można się uzależnić”? ”Podaj rękę , czyli jak skutecznie rozwiązywać konflikty” w klasie V,VI,VII są kontynuowane elementy programu promocji zdrowia i dobrego samopoczucia pod nazwą „Apteczka pierwszej pomocy emocjonalnej”. Celem programu jest rozwijanie u uczniów podstawowych umiejętności społecznych i emocjonalnych oraz przygotowanie do samodzielnego radzenia sobie w sytuacjach</p>	
--	--	--	--	--	--



trudnych, by wzmocnić ich odporność na stres, kształtowanie optymistyczne, pozytywne nastawienie do życia. Opracowano i wdrożono przy współpracy z wychowawcami „Dzień wartości”, chcąc podkreślić wagę wartości w naszym codziennym życiu.

Gminne Przedszkole w Nowinach  
 „Jestem bezpieczny”- spotkanie w SP6 kl. II, zajęcia. „Każdy z nas jest inny”- zajęcia dydaktyczne w ramach Dnia Tolerancji . „My dzieci mamy swoje prawa”-zajęcia dydaktyczne w ramach Dnia Praw Dziecka. „Kodeks przedszkola”- zajęcia na temat przestrzegania zasad i norm w przedszkolu i nie tylko , tworzenie kodeksu przedszkola. „Dzień bezpiecznego Internetu” zajęcia z udziałem policjanta z Zakładu Ceberbezpieczeństwa Instytutu służby Kryminalnej wyższej Szkoły Policji w Szczytnie. „Jestem Bezpieczny”-spotkanie i pogadanka z policjantem. „Światowy dzień Zespołu Downa”-zajęcia dydaktyczno-wychowawcze o tolerancji „Bezpieczne ferie”- zajęcia dydaktyczno-wychowawcze na temat zachowania bezpieczeństwa podczas ferii. Udział w akcji „Serce za odwagę” – kartki świąteczne dla kombatantów, Udział w akcji MEN „Razem na święta” , „Przyjaciele zippiego”- program zdrowia psychologicznego dla dzieci .”Sanford Harmony”- program wspierający rozwój kompetencji społeczno-emocjonalnych u dzieci . Udział w projekcie „Migu-mig”-poznanie PJM. Projekt „Magiczna moc bajek”- propagowanie czytelnictwa wśród dzieci i rodziców. Projekt „Mały miś w świecie wielkiej literatury”- moduł ‘z misiem bezpiecznie’

Gminne Przedszkole w Lipowcu  
 Indywidualne kontakty nauczycieli z PPP w Szczytnie, z GOPS-em w Szczytnie w sprawach poszczególnych wychowanków. Realizacja podstawy programowej

		wychowania przedszkolnego zawiera treści edukacyjno-wychowawczo-profilaktyczne.	
Wszyscy uczniowie	1-2 na każdych zajęciach	SOSW w Szczytnie Procedury bezpieczeństwa w szkole , prawa i obowiązki uczniów.	2020r
14	6	SP Grom Świetlica terapeutyczna	2020r
32	3	SP Jeruty Strażnicy Uśmiechu	IX, X 2020r
26	4	SP Spychowo Nie jesteś sam. Nie jesteś sama.	7- 11.09.2020r
32	3	SP Świątyno Strażnicy Uśmiechu	IX-X 2020r
28	4	SP Spychowo Dom to dobro, opieka , miłość	21- 25.09.2020
29	4	SP Spychowo Nie pozwól robić sobie krzywdy! Nie krzywdź innych	12- 16.10.2020r
15	2	SP Spychowo Pomagam reaguję! Przemoc boli	9-14.11.2020
18	3	SP Spychowo Cyberprzemoc	23- 27.11.2020r
20	2	SP Spychowo Stop narkotykom	7- 11.12.2020r
Ok 400	Ok.50	SP Wielbark -zgodnie z Programem wychowawczo-profilaktycznym szkoły, -„Trzymaj Formę”, Fundacja Uniwersytet Dzieci (obszar uczucia i emocje), -zajęcia z pedagogiem w ramach programu wych-prof. (uzależnienia, alkoholizm, nikotynizm, e-papierosy, dopalacze, uzależnienia behawioralne itp.) -program Szkoła Promująca Zdrowie, -nie pal przy mnie, proszę	IX-XII 2020
90	6	SP Łata Wielka gm.Wielbark „Stop przemocy wobec dzieci”	2020 r
82	5	SP nr 4 w Szczytnie Pogadanka: „Bezpieczeństwo w sieci czyli jak bezpiecznie korzystać z zasobów internetu”	XII.2020r
220	12	SP nr 4 w Szczytnie Spotkania integracyjne w klasach z pedagogiem, psychologiem	IX.2020r
Klasy I-III; IV-VI; VII- VIII	W ramach potrzeb bieżących klas oraz działania wynikające z	SP nr 2 w Szczytnie -Godzina do dyspozycji wychowawcy, realizacja planu wychowawczego, -bloki tematyczne odnoszące się do	2020 r ( z uwzględnieniem pracy w systemie zdalnym)

			planu pracy szkoły, programu wychowawczego - profilaktycznego	norm i zasad, -kształcenia poprawnych relacji społecznych, -działania na ograniczenie zachowań agresywnych	
		176 osób	6	<u>ZS nr 1 w Szczytnie</u> Zajęcia profilaktyczno-edukacyjne, których celem było zwiększenie świadomości w zakresie zagrożeń płynących z przemocy.	2-16 .X.2020r
		121 osób	4	<u>ZS nr 3 w Szczytnie</u> Warsztaty integrujące zespół klasowy.	IX.2020 r
		13 osób (Centrum Ekonomiczno - Administracyjne dla Dzieci w Pasymiu)	1	Spotkanie ze strażnikami więziennymi z Aresztu Śledczego w Olsztynie-typy jednostek organizacyjnych i ich funkcjonowanie. Przemoc wśród osadzonych. Problematyka środków odurzających	17.VII. 2020
		20 osoby (Centrum Ekonomiczno - Administracyjne dla Dzieci w Pasymiu)	1	Spotkanie z prokuratorem-agresja i przemoc wobec rówieśników i osób dorosłych-odpowiedzialność prawna	9.XII. 2020 r
		22 osoby (Centrum Ekonomiczno - Administracyjne dla Dzieci w Pasymiu)	1	Spotkanie z policjantem-odpowiedzialność prawna nieletnich –cyber-przemoc i zagrożenia	13.I.2020
	Zrealizowane programy profilaktyczne (jakie?)	26 osób	Wg. potrzeb	<u>Centrum administracyjne do Obsługi Placówek Opiekuńczo-wychowawczych w Szczytnie</u> Rozmowy , pogadanki, dyskusje. Poprawa komunikacji, kształcenie umiejętności pracy w grupie „skuteczna komunikacja interpersonalna terapie pedagogiczne, psychologiczne rozmowy wychowawcze itp.	2020 r
		18 uczniów	30	<u>Gmina Dźwierzuty</u> program profilaktyczny „Cukierki”	I- XII/2020r
		115 uczniów	2	<u>Gmina Dźwierzuty</u> warsztaty profilaktyczno-terapeutyczne w zakresie profilaktyki uzależnień, przemocy i ochrony zdrowia. „Nałóg przegrane życie” oraz „stop cyberprzemocy”	29-30 IX/2020r

37 uczniów 11 nauczycieli 2 rodziców	1	<u>Gmina Dźwierzuty</u> Warsztaty profilaktyczno-terapeutyczne w zakresie profilaktyki uzależnień, przemocy i ochrony zdrowia dla uczniów, rodziców i nauczycieli „HEJT-dokąd nas zaprowadzi”	5.III.2020 r
44 uczniów 9 nauczycieli	1	<u>Gmina Dźwierzuty</u> Warsztaty profilaktyczno-terapeutyczne w zakresie profilaktyki uzależnień, przemocy i ochrony zdrowia dla uczniów, rodziców i nauczycieli „ Dialog przeciw alkoholowi-Nie piję”	12 X/2020 r
27 uczniów 7 nauczycieli	1	<u>Gmina Dźwierzuty</u> Warsztaty profilaktyczno-terapeutyczne w zakresie profilaktyki uzależnień, przemocy i ochrony zdrowia dla uczniów, rodziców i nauczycieli	30. III.2020r
Wszyscy uczniowie (SOSW w Szczytnie)	1	„Bezpieczna szkoła”	2020r
21		<u>Gmina Rozogi</u> „Bieg po zdrowie”	2020
40 osób	24	<u>Gmina Jedwabno</u> „Przyjaciele Zippiego”	Semestr I kl. II b, semestr II kl. III b
15	12	<u>Gmina Jedwabno</u> „Unplugged”	II semestr 2019/2020 I semestr 2020/2021
12	25	<u>Gmina Jedwabno</u> „Strażnicy Uśmiechu”	II semestr 2019/2020 I semestr 2020/2021
Klasy VII i VIII	4 spotkania po 3 h z klasą	<u>Gmina Jedwabno</u> „Żyję bez ryzyka HIV, Aids”	IX 2020
15	25	<u>Gmina Jedwabno</u> Nowoczesne przedszkolaki w gminie Jedwabno	I semestr 2020/2021
48 uczniów V i VI kl	20	<u>Gmina Jedwabno</u> Z kulturą mi do twarzy	I semestr 2020/2021
160 uczniów (kl.V i VI)		<u>Gmina Jedwabno</u> każdy jest komuś potrzebny	I semestr 2020/2021
100 uczniów (kl. VI-VIII)		<u>Gmina Jedwabno</u> „Trzymaj formę”	I semestr 2020/2021 II semestr 2019/2020
20		<u>Gmina Jedwabno</u> programy profilaktyczne dla	I i III

9		uczniów realizowane w ramach pracy GKR: w Jedwabnie „Sport sposobem na życie” i Warchałach „Strażnicy Uśmiechu”	semestr IX,X,XI 2020
24	4	<u>Gmina Rozogi</u> Program ograniczenia przestępczości i społecznych zachowań na lata 2018-2020	Wrzesień 2020
91	Praca ciągła	<u>Gmin Rozogi</u> Program wychowawczo-profilaktyczny	2020
17(BSIS)+ 10 rodziców		<u>Gmina Rozogi</u> „Wybierz życie-pierwszy krok	2020
45( LO,BSIS)		<u>Gmina Rozogi</u> „ARS-jak dbać o miłość”	2020
12 (LO)		Gmina Rozogi „Nie spal się na starcie”	2020
	41	<u>SP w Olszynach</u> -diagnoza sytuacji i miejsca pojawienia się w szkole przemocy i agresji -ograniczenie i eliminowanie zachowań problemowych występujących wśród dzieci i młodzieży. -diagnoza sytuacji i miejsca pojawienia się w szkole przemocy i agresji-ankieta -dostrzeganie i przeciwdziałanie agresji, Diagnoza poczucia bezpieczeństwa wśród uczniów-ankieta. Diagnoza na temat palenia papierosów przez uczniów. Diagnoza na temat picia alkoholu. Diagnoza na temat dopalaczy i narkotyków. <u>SP w Szymanach</u> Trzymaj formę. <u>SP w Wawrochach</u> pogadanki , filmy  <u>SP w Lipowcu oraz SP w Rudce</u> Ograniczenie i eliminowanie zachowań problemowych występujących wśród dzieci i młodzieży . Diagnoza sytuacji i miejsca pojawienia się w szkole przemocy i agresji-observacja , rozmowy . Dostrzeganie i przeciwdziałanie agresji –observacja, rozmowy, Diagnoza poczucia bezpieczeństwa wśród uczniów-ankieta, rozmowy, observacja. Diagnoza przeprowadzona na temat	

				<p>„Cyberprzemocy”-rozmowy, obserwacje,  <u>Gminne przedszkole w Lipowcu</u>  Realizacja projektu ”Czyste powietrze wokół nas” we współpracy z wojewódzka Stacja Sanitarno-epidemiologiczną w szczytnie przez dzieci 6 letnie.  Realizacja programu „Kubusiowi przyjaciele natury”, „Razem na Świeta” 2020  <u>Gminne Przedszkole w Nowinach</u>  „Przyjaciele Zippiego”-program zdrowia psychicznego dla dzieci  „Sanford Harmony”- program wspierający rozwój kompetencji społeczno- emocjonalnych u dzieci</p>	
		Ucniowie SP w Wielbarku		Program wychowawczo-profilaktyczny szkoły , Trzymaj formę, Fundacja Uniwersytet Dzieci (obszar uczucia i emocje), Zajęcia z pedagogiem w ramach programu wych-prof. (uzależnienia , alkoholizm, nikotynizm, e-paierosy, dopalacze, uzależnienia behawioralne –program Szkoła Promująca Zdrowie, Nie pal przy mnie , proszę	
		9 20	5 2	<u>SP Spychowo</u> Przyjaciele Zippiego Przemoc boli- nie czyn drugiemu co tobie niemiłe!	II-V.2020 27.11.2020
		90	10	<u>SP Świątajno</u> Apteczka pierwszej pomocy emocjonalnej	I-VI.2020
		Klasy I-III; IV-VI; VII-VIII (SP nr 2 w Szczytnie)	-spotkania cykliczne, -spotkania jednorazowe (np. po interwencji)	-„:Cukierki” -„,Domowi Detektywi” -„,Fantastyczne możliwości”, -zajęcia z psychologiem /pedagogiem -bezpieczeństwo w szkole i środowisku „Bezpieczne ferie”, „Miasto marzeń”, „Przemocy STOP”, -lekcje rozwoju kompetencji – emocje -zajęcia rozwijające kompetencje emocjonalno-społeczne	2020r. (z uwzględnieniem pracy w systemie zdalnym)
		14 14 (SP Kolonia)		Przyjaciele Zippiego Apteczka pierwszej pomocy.	I-VI.2020 IX- XII.2020
		46	1	<u>SP nr 4</u> Udział w konferencji Digital Youth	10.XII.

				Forum	2020r
		481 (ZS nr 3)	15	„Cyberparasol chrońmy się przed przemocą”	2020r
		16 (SP Grom)	4	„Bieg po zdrowie”	2020r
		10 (SP Tylkowo)		„Bieg po zdrowie”	2020r
		50 (SP Tylkowo)		„Trzymaj formę”	2020r
		10 (SP Tylkowo)		„Akademia bezpiecznego Puchatka”	2020r
		14 (Centrum Ekonomiczno - Administracyjne dla Dzieci w Pasymiu)	Raz w tygodniu	Zajęcia z elementami socjoterapii i arteterapii	Od IX do XII 2020r
		7 (Centrum Ekonomiczno - Administracyjne dla Dzieci w Pasymiu)	Raz w tygodniu	Zajęcia z psychologiem	X-XII 2020r
		12 (Centrum Ekonomiczno - Administracyjne dla Dzieci w Pasymiu)	Raz w tygodniu	Zajęcia z terapii pedagogicznej	IX-XII 2020r
2.Organizacja spotkań dotyczących działań propagujących pozytywne postawy w stosunkach międzyludzkich	Zorganizowane spotkania	-zebrania z rodzicami -zebrania wychowawcze	-w ramach potrzeb bieżących	SP nr 2 w Szczytnie -zajęcia prewencyjne z policjantem, -zajęcia integracyjne -konsultacje z kuratorami , sąd, asystentami rodziny , MOPS, -odpowiedzialność karna, cyberprzemoc	2020 r
		Zorganizowane spotkania: praca w szkolnym klubie wolontariatu,		Gmina Jedwabno	2020
		218	9	ZS nr 2 w Szczytnie -Spotkania z policjantami (KPP w Szczytnie, KWP w Olsztynie) nt odpowiedzialności karnej, bezpieczeństwa w szkole oraz agresji / przemocy , w tym rówieśniczej , handlu ludźmi  - zajęcia z pedagogiem i wychowawcą w ramach realizacji Programu Wychowawczo-Profilaktycznego Szkoły dot.:	2020 r

	590	26	-tworzenie zasad i norm klasowych (prowadzenie wychowawca klasy) -integracji, budowania poczucia bezpieczeństwa oraz spójności zespołu klasowego	IX- X.2020r
	141	9		
	37	5	<u>Gmina Rozogi</u> Działanie plastyczne - postanowienia noworoczne. Zajęcia : Rozpoznajemy i nazywamy uczucia-wzmacnianie poczucia bezpieczeństwa . Zajęcia świetlicowe: Rozmowa na temat szacunku i pomocy ludziom starszym, wykonanie komiksu „ Chętnie pomagam innym” ABC dobrych manier-jak zachować się wobec mam, nauczycielek, koleżanek? Jesteśmy członkami rodzin. Tolerancja jako czynnik warunkujący właściwe współzycie w klasie , szkole, rodzinie.	I-III 2020r
	24	1	<u>Gmina Rozogi</u> Wyjazd na Mecz Ekstraklasy Legia Warszawa-Piast Gliwice  Zajęcia psychoedukacyjne z elementami socjoterapii z uczniami przeciwdziałanie zachowaniom agresywnym/ zgodnie z harmonogramem pedagoga szkolnego.	8.03.2020r  2020
	91	Wg kalendarza uroczystości / wydarzeń	<u>Gmina Rozogi</u> Udział w akcji „I Ty możesz zostać Mikołajem”-zbiórka charytatywna dla potrzebujących (schroniska dla zwierząt) Uroczystość szkolna z okazji Dnia Babci i Dziadka , Choinka szkolna-bal karnawałowy. Dzień Dziecka, Projekcja filmu”Sekretne życie zwierzaków domowych” Oglądanie spektaklu transmitowanego na żywo z Teatru Lalek w Olsztynie. „Psiakość”-wartości uniwersalne, przyjaźń, miłość, nadzieja,	2020
	196 uczestników		<u>SP Olszyny</u> Organizacja spektakli teatralno-profilaktycznych finansowanych w ramach środków GKRPA związanych z agresją, przemocą: Udział uczniów w warsztatach profilaktycznych przygotowanych przez Teatr Kurtyna pt ‘Jestem	



		<p>królem zamku” w klasach IV-V;          Udział uczniów w warsztatach profilaktycznych przygotowanych przez Teatr Kurtyna pt” Wykrzycz swoje imię „ w klasie VI,          Udział uczniów w warsztatach profilaktycznych przygotowanych przez Teatr Kurtyna pt „Instrukcja dla niepokonanych” w kl. VII-VIII;          Diagnoza przeprowadzona w klasie V,VI,VIII na temat „Uzależnienia „  <u>SP w Szymanach</u>          Spotkania integracyjne, wycieczki, wyjazdy do kina , teatru.          Organizacja spektakli teatralno-profilaktycznych finansowanych w ramach środków GKRPA związanych z agresją , przemocą: „Razem na święta”, „Hazard nie dziękuję”  <u>SP w Wawrochach</u>          Organizacja spektakli teatralno-profilaktycznych finansowanych w ramach środków GKRPA związanych z agresją, przemocą: brak działań  <u>SP w Lipowcu oraz SP Rudka</u>          -zawody sportowe mające na celu rozładowanie napięcia emocjonalnego ;          Organizacja spektakli teatralno-profilaktycznych finansowanych w ramach środków GKRPA związanych z agresją, przemocą: w roku 2020r brak spektakli z uwagi na zaistniałą sytuację epidemiologiczną.</p>	
38	2	<u>ZS nr 1 w Szczytnie</u> Zajęcia dot. tolerancji	XI.2020 r
68	5	(SP Jeruty) Strażnicy uśmiechu	IX,X,XI. 2020
24	4	<u>SP Spychowo</u> Przyjaźń zamiast przemocy	5-9.X 2020
68	5	<u>SP Świętajno</u> Strażnicy uśmiechu	IX,X,XI. 2020r
121	4	<u>ZS nr 3</u> Warsztaty integrujące zespół klasowy	IX 2020r
Ok 400	Ok.50	<u>SP Wielbark</u> -godz. wychowawcze -zajęcia z psychologiem i pedagogiem -zajęcia z przedstawicielami KP w Szczytnie,	

				-zajęcia z przedstawicielami PPP w Szczytnie, Udział w akcji MEN „Razem na święta” Zbiórki charytatywne	
		18	4 razy w tygodniu, 30 spotkań	<u>SP nr 4 w Szczytnie</u> Zajęcia rozwijające kompensacyjne emocjonalno-społeczne	IX-XII 2020
3.Organizacja spotkań oraz grup edukacyjnych dla rodziców oraz prowadzenie indywidualnych rozmów	Liczba rodziców uczestniczących w spotkaniach	Indywidualne rozmowy z rodzicami-ofiarami przemocy		<u>MOPS Szczytno</u>	I-XII.2020 r.
		19 osób		<u>PCPR Szczytno</u> Prowadzenie grup wsparcia w której uczestniczyły rodziny zastępcze Szkolenia dla rodzin zastępczych : „Zaburzenia nastroju wśród dzieci i nastolatków” Konferencja online „FASAD w perspektywie medycznej , psychologicznej i edukacyjnej , XX Światowy Dzień FAS w Polsce”	
		60		<u>SOSW w Szczytnie</u>	2020r
		5 1		<u>Zespół Szkół nr 2 w Szczytnie</u> -indywidualne rozmowy z rodzicami agresja/przemoc rówieśnicza podejrzanie przemocy domowej	2020r
		Liczba rodziców, z którymi rozmawiał psycholog i pedagog -98		<u>Gmina Jedwabno</u> Nie było grup edukacyjnych dla rodziców, natomiast odbywały się indywidualne rozmowy z rodzicami mające na celu wsparcie i pomoc w rozwiązywaniu problemów.	2020 r
		I -51/73 II-70/73  III-60/75 IV-70/75	4	<u>Gmina Rozogi</u> spotkania klasowe-wywiadówki	II półrocze 14.01.2020 22.04.2020 29.09.2020 16.12.2020
		50	1	<u>Gmina Rozogi</u> Prelekcja na temat : Atmosfera wychowawcza w domu , a nauka dziecka	Luty 2020
		1	1	<u>Gmina Rozogi</u> Rozmowa z policjantem KPP w Szczytnie na temat cyberprzemocy	8.10.2020r



				<p>Diagnozowanie środowiska szkolnego, ze szczególnym uwzględnieniem funkcjonowania w szkole uczniów sprawiających problemy wychowawczych, znajdujących się w trudnej sytuacji rodzinnej;</p> <p>Przeprowadzenie szeregu rozmów indywidualnych z uczniami( wspierające w sytuacjach trudnych, rodzinnych i rówieśniczych dla młodzieży, interwencyjne w przypadku naruszania zasad</p> <p>Udział w zebraniach Zespołu Interdyscyplinarnego dot. NK <u>Gminne Przedszkole w Nowinach</u></p> <p>„Mechanizm przemocy- przeciwdziałanie przemocy”- gazetka na tb. Informacyjnej dla rodziców</p> <p>„Bezpieczeństwo w internecie „ - tablica inf. dla rodziców.</p>	2020r
		5	10	<p><u>SP Jeruty</u></p> <p>Spotkania indywidualne</p>	IX,X,XII
		15	1	<p><u>SP Spychowo</u></p> <p>Dom to dobre, opieka, miłość</p>	10.XII.2020
		5	10	<p><u>SP Świętajno</u></p> <p>Spotkania indywidualne</p>	
		Ok 200		<p><u>SP Wielbark</u></p> <p>-zgodnie z Programem wychowawczo-profilaktycznym szkoły,</p> <p>-szkoła promująca zdrowie,</p>	2020 r
		-zebrania wychowawcze -zebrania indywidualne z rodzicami	W ramach potrzeb bieżących klas. Wynikające z planu pracy szkoły	<p><u>SP nr 2 w Szczytnie</u></p> <p>-wprowadzenie dyżuru telefonicznego psychologa/pedagoga (nauczanie zdalne)</p> <p>-konsultacje psychologa/pedagoga</p>	2020r
		6 (Centrum Ekonomiczne - Administracyjne dla Dzieci w Pasymiu)	4	Posiedzenie zespołu do spraw okresowej oceny sytuacji dziecka	31.VIII.2020 27.II.2020r 28.02.2020r 29.08.2020r
		10		SP 4 w Szczytnie	IX-XII.2020
		13 os. (Centrum administracyjne do Obsługi Placówek	Wg. potrzeb	Spotkanie z rodzicami w sprawach dotyczących kierowania ich do instytucji wspierających takich jak OIK, PCPR, psycholog	2020

		Opiekuńczo-wychowawczych w Szczytnie)			
	Liczba spotkań	13 os	Wg.potrzeb	<u>Centrum Administracyjne do Obsługi Placówek Opiekuńczo-wychowawczych w Szczytnie</u> Spotkania w obecności kuratorów, dzielnicowego, asystenta rodziny itp. Rozmowy indywidualne z rodzicami wych. dot. pomocy osobie doznającej przemocy w rodzinie.	2020 r
		30		SP Wielbark	2020 r
		8 2		<u>ZS nr 2 w Szczytnie</u> indywidualne rozmowy z rodzicami - agresja/przemoc rówieśnicza -podejrzenie przemocy domowej	2020 r
		50 rodzin	150	<u>Gmina Rozogi</u> indywidualne kontakty z rodzicami	2020 r
		10	5	SP Spychowo Przemoc rówieśnicza wśród uczniów	2020 r
		-konsultacje z psychologiem /pedagogiem, rodzicami, uczniami , dyrektorem, -spotkanie prewencyjne z policjantem	W ramach potrzeb bieżących	<u>SP nr 2 w Szczytnie</u> -zebrania wychowawcze, zebrania prewencyjne we współpracy z policją	2020 r
		20		<u>SP nr 4 w Szczytnie</u> Spotkania i rozmowy indywidualne z rodzicami (psycholog, pedagog, wychowawca)	
		6 (Centrum Ekonomiczno - Administracyjne dla Dzieci w Pasymiu)	4	Posiedzenie zespołu do spraw okresowej oceny sytuacji dziecka	31.VIII. 2020r 27.II.2020r 28.II.2020r 29.VIII. 2020r
4.Wspieranie samorozwoju osobowościowego poprzez grupy wsparcia oraz szkolenia	Liczba osób uczestniczących w spotkaniach	26 os.	Wg.potrzeb	<u>Centrum Administracyjne do Obsługi Placówek Opiekuńczo-wychowawczych w Szczytnie</u> Rozmowy wspierające i motywujące przeprowadzone ze specjalistami placówki: Dyrektor, psycholog, pedagog, koordynatorów, wychowawcy, pr.socjalny	2020r
		19 osób	2 spotkania	<u>PCPR Szczytno</u> Grupy wsparcia w których udział wzięły rodziny zastępcze	

		2 osoby		<u>PCPR Szczytno</u> -Konferencja Wojewódzka pn „Jak wspierać osoby doświadczające przemocy w czasie pandemii „(online) - „Jak wspomóc dziecko z FASAD w edukacji „ „Specjalistyczny webinar” Zaburzenia nastroju wśród dzieci i nastolatków” – szkolenie online Szkolenie „Tworzenie planów pomocy dziecku” Konferencja online „FASAD w perspektywie medycznej, psychologicznej i edukacyjnej” Szkolenie online Projekt „Dla Rodziny „ pn „Interwencja kryzysowa wobec dzieci i młodzieży „ Szkolenie online Preojekt „dla rodziny „ pn „Praca z rodziną z problemem uzależnienia . Praca z rodzina z problemem przemocy” Zachowania samobójcze u dzieci i młodzieży – metody postępowania i sposoby pracy „Kontakt telefoniczny z osobą w obniżonym nastroju/depresji i kryzysie suicydalnym „ „Osoba po próbie samobójczej jak wspierać i reagować? Samobójstwo ujęcie wieloaspektowe	
		1 1 1 2 1 1 1 1 1	3 dni		
		1	3	<u>SP Świętajno</u> „Nierozzerwalni”	2020r
		3 osoby		<u>Gmina Szczytno</u> -Uczestnictwo w spotkaniu pedagogów szkół podstawowych z terenu powiatu szczyckiego organizowane przez PPP w Szczytnie -Uczestnictwo w posiedzeniach Zespołu Interdyscyplinarnego do spraw Przeciwdziałania Przemocy w Rodzinie w Gminie Szczytno Zajęcia indywidualne z psychologiem zajęcia prowadzone i finansowane w ramach projektu „Przedszkole Równych Szans”	2020 r
		16 ucz. 14 ucz. 12 ucz. 7 rodz.	Praca ciągła	<u>Gmina Rozogi</u> praca pedagoga szkolnego , który obejmuje wsparciem w formie zajęć: *uczniów korekcyjno-kompensacyjnych , -rozwijających kompetencje emocjonalno- społecznej konsultacji *rodziców	2020 r

			konsultacji	
	36		<u>SP Wielbark</u> -Depresja i stany depresyjne u dzieci i nastolatków, -Zachowania samobójcze u dzieci i młodzieży, -Jak rozpoznać potrzeby i spełnić oczekiwania współczesnego ucznia , -Diagnoza funkcjonowania ucznia-konsultacje szkolne, czemu służą, -Trudne rozmowy z rodzicami – potrzeba diagnozy Przemoc rówieśnicza: Jak nie wpaść w pułapkę uproszczonego myślenia? Nowe trendy, inspirujące badania i praktyczne rozwiązania, -spotkania z PPP w Szczytnie	2020r
	3	3	<u>GOPS Wielbark</u> Udział 1 pracownika (przewodniczący ZI) w szkoleniu pt” Prowadzenie dokumentacji z procedury NK” Olsztyn	03.II. 2020r
	1	1	<u>MGOPS Pasym</u> „Pomoc dziecku bez rodziny z problemem przemocy”	7- 9.10.2020r
	7	1	<u>Centrum Ekonomiczno-Administracyjne dla Dzieci w Pasymiu</u> Plan pomocy dziecku w placówkach opiekuńczo-wychowawczych	13.XII. 2020r
	3	1	<u>Centrum Ekonomiczno-Administracyjne dla Dzieci w Pasymiu</u> Zachowania autodestrukcyjne młodzieży	25.XI. 2020r
	4 (Centrum Ekonomiczno - Administracyjne dla Dzieci w Pasymiu)	1	Autyzm Zespół Aspergera, dzieci z nadpobudliwością psychoruchową, depresje i zaburzenia odżywiania. Praca z dzieckiem nadpobudliwym.	30.11. 2020 r
	1 (Centrum Ekonomiczno - Administracyjne dla Dzieci w Pasymiu)	1	Praca z rodziną z problemami uzależnienia. Praca z rodziną z problemami przemocy.	18.XII. 2020r.
	2 (Centrum Ekonomiczno - Administracyjne dla Dzieci	3	Kurs Biofeedback I stopnia	14-18.V. 2020r

		w Pasymiu)			
		5(Centrum Ekonomiczno - Administracyjne dla Dzieci w Pasymiu)	1	Praca z dzieckiem z zaburzeniami więzi TAS	17.XII. 2020r
<b>Liczba spotkań</b>		Spotkania z pedagogów/psychologów z powiatu szczycieńskiego w PPP Szczytno	-wynikające ze współpracy z placówkami	-grupa psychologów i pedagogów	2020 r
	1		3	SP Świętajno Przemoc rówieśnicza	2020r
	1			MGOPS Pasym „Pomoc dziecku bz. Rodziny z problemem przemocy”	2020 r
	3			GOPS Wielbark	2020 r
<b>Liczba szkoleń</b>		Szkolenia wewnętrzne , webinarium		<u>SP nr 2</u> Według kalendarza pracy szkoły, zapotrzebowanie np. cyberprzemoc	2020r
	1			MGOPS Pasym	2020 r
			11 uczestników	<u>Szkoła Podstawowa w Olszynach</u> Udział w programie „Trzymaj Formę” Uczestnictwo w comiesięcznych spotkaniach pedagogów i psychologów organizowanych przez PPP w Szczytnie. Udział w szkoleniu realizowanym organizowanym przez PSSE w Szczytnie dla koordynatorów szkolnego programu pt”Bieg po zdrowie” Ukończenie kursu e-learningowego pt „Profilaktyka uzależnień w szkołach i placówkach oświatowych” Ukończenie kursu „Uczeń bezpieczny w sieci”  <u>SP w Lipowcu oraz SP w Rudce</u> Uczestnictwo w szkoleniu e-learningowym w wymiarze 35 godz. „ Przeciwdziałanie przemocy domowej wobec dziecka oraz wdrażanie procedury NK w oświacie” Szkolenie e-learningowe na temat „Profilaktyka uzależnień behawioralnych” Uczestnictwo w szkoleniu „Uczeń z	2020 r



				<p>depresją . Profilaktyka depresja wśród dzieci i młodzieży w szkole II edycja”          Udział w webinarium nt”          Mechanizmy związane z doświadczeniem sytuacji trudnych, kryzysowych i traumatycznych oraz konsekwencje emocjonalno-społeczne dla osób ich doświadczających „          Konferencja „Jak wspierać osoby doświadczające przemocy w czasie pandemii”          Szkolenie na temat’ Uczeń z zaburzeniami lękowymi.          Profilaktyka zaburzeń lękowych wśród dzieci i młodzieży w szkole”  <u>Gminne Przedszkole w Lipowcu</u>          Indywidualne kontakty nauczycieli z PPP w Szczytnie ,z GOPS w Szczytnie w sprawach poszczególnych wychowanków.</p>	
		3	3	<p><u>GOPS Wielbark</u>          - 1 pracownik „Prowadzenie dokumentacji z procedury NK „          -1 pracownik „Przeciwdziałanie przemocy oraz procedura NK w czasie epidemii” szkolenie online          -2 pracowników konferencja online „Jak wspierać osoby doświadczające przemocy w okresie pandemii”</p>	<p>03.II. 2020r  27.VIII. 2020r  18.XII. 2020r</p>
5.Opracowanie i rozpowszechnianie materiałów (ulotki, artykuły, plakaty)na temat zapobiegania oraz reagowania na zjawisko przemocy	Liczba ulotek	Rozpowszechnianie ulotek pozyskiwanych z zewnątrz		MOPS Szczytno	I-XII.2020 r.
		24		<u>Gmina Dźwierzuty</u>	2020 r
		300		Powiatowe Centrum Pomocy Rodzinie w Szczytnie oraz Ośrodek Interwencji Kryzysowej w Szczytnie	2020r
		-	-	<u>Gmina Szczytno</u> -”Nie bądź obojętny wobec przemocy! Dobro dziecka zależy także od Ciebie!” -”Rodzice a alkohol. Jak być dobrym wzorem dla nastolatka?” -”Jak nauczyć nastolatka radzenia sobie ze stresem?” -”Dobre wsparcie plus rozważna kontrola” ”Mądra ochrona mniejsze ryzyko” „Przemoc w rodzinie” „Reaguj na przemoc-okaz	2020

			<p>zrozumienie -ulotka dla świadka”          „Reaguj na przemoc-Obserwujesz przemoc zadziałaj „          „Dzieci w rodzinie z problemem alkoholowym”          „Bliżej siebie dalej od narkotyków”          „Jak chronić dziecko przed nałogowymi zachowaniami”          „Szukaj porozumienia ze swoim dzieckiem”          „Nie bądź obojętnym wobec przemocy! Dobro dziecka zależy także od Ciebie!”          „Rodzice a alkohol. Jak być dobrym wzorem dla nastolatka?”          „Jak nauczyć nastolatka radzenia sobie ze stresem?”          „Dobre wsparcie plus rozważna kontrola”          „Mądra ochrona-mniejsze ryzyko”          „Materiały edukacyjne programu Dziecko w sieci”          „Narkotyki &amp; dopalacze-zabijają”          „Nie jesteś na sprzedaż”          „Reaguj na przemoc-nie czekaj na tragedię . Zaczynij działać”          „Cios to nie sztos-o przemocy w realnym i wirtualnym świecie”          „Procedura przeciwdziałania przemocy w rodzinie-miniporadnik dla przedstawicieli służb i instytucji.          „Przeciwdziałanie przemocy wobec dziecka”-poradnik          Film profilaktyczny nie zamykaj oczu – agresja          „Stop przemocy w rodzinie”- broszura dla rodziców</p>	
90	1	Gmina Rozogi	IX-X.2020	
3	Wynikające ze współpracy	SP nr 2 w Szczytnie Przekazane przez funkcjonariusza policji	2020 r	
300 _	2	SP Świętajno NIE przemocy domowej	2020r	
120	6	SP Spychowo Ulotki dla dzieci :”dobro to dobro, opieka, miłość. Nie jesteś sam., nie jesteś sama . Ulotki dla dorosłych: Znaj swoje prawa .Alkohol może rodzić przemoc	2020 II.2020 IX.2020	
300		MGOPS Pasym	2020 r	

	10 (Dom to dobro, opieka, miłość)		<u>SP Łatana Wielka , Wielbark</u>	
	10 (Nie jesteś sam, nie jesteś sama)			
	10 ( Nie boję się, mówię o problemach)			
	1830 materiałów profilaktycznych		<u>GOPS Wielbark</u> Kampania „Reaguj na przemoc”	2020r
<b>Liczba artykułów</b>	Internetowa strona szkoły	Praca bieżąca	<u>SP nr 2 w Szczytnie</u> Strona internetowa szkoły, informacje podczas zajęć wychowawczych	2020r
	90	15	<u>SP Świętajno</u> E-paierosy	2020r
	16		Gmina Szczytno -AIDS i HIV -dobre wsparcie plus rozważna kontrola -alkohol to zawsze ryzyko -Twój nastolatek a alkohol. Rodzicielskie interwencje -Stop przemocy. Nie jesteś sam. Mechanizm przemocy- przeciwdziałanie przemocy-tablica informacyjna dla rodziców „Bezpieczeństwo w internecie” - tablica informacyjna dla rodziców	2020 r
	2		Gmina Wielbark	
	49	2	<u>Gmina Rozogi</u> Film”Cyrk motyli	2020
	5		Gmina Rozogi -Emocje dziecka w czasie epidemii, -Od izolacji do adopcji. Co wiemy o funkcjonowaniu młodzieży w obliczu COVID- 19 pismo Rzecznika Praw Dziecka telefon zaufania Bezpieczeństwo w internecie (ścienna gazetka) Poradnik „Bezpieczna szkoła” Zagrożenia i zalecane działania profilaktyczne w zakresie bezpieczeństwa fizycznego i cyfrowego uczniów”	IV.2020  XII.2020  X.2020 2020  IX.2020
	1 (SP 4w		Informacja na stronie internetowej	IX 2020r

		Szczytnie)		szkoły –wykaz nr tel instytucji pomocowych.		
	Liczba plakatów	Rozpowszechnianie plakatów pozyskiwanych z zewnątrz		<u>MOPS Szczytno</u>	I-XII.2020 r	
		5		<u>Gmina Dźwierzuty</u>	2020r	
		12 szt		<u>Gmina Szczytno</u> "Zmień swoje życie pomożemy Ci w tym jeśli jesteś ofiarą przemocy domowej lub jej świadkiem zadzwoń 0801- 12- 00 – 02 – Kocham – reaguje Reaguj na przemoc Spraw , by więcej się nie bała .... okaz wsparcie -Bo nikt nie zasługuje na krzywdzenie ! - Jak uzyskać pomoc; Powiedz Nie i przerwij falę przemocy w Twojej szkole - Agresja ?! Przemoc!? „Kocham – reaguję „ ; -” Bierzemy udział w Dniu Bezpiecznego Internetu” , -Poznaj Zasady Bezpiecznego Internetu; -Słowa leczą. Porozmawiajmy 116 111 – telefon zaufania dla dzieci i młodzieży ; „Tolerancja” - podczas zajęć w ramach Dnia Tolerancji „ Mam prawo być inny” -Dzień Praw Dziecka		2020
		238	45	SP Świętajno Narkotyki, to mnie NIE kręci		2020r
		5 2		SP Łatana Wielka -Wielbark „Przemoc boli” „Stop przemocy wobec dzieci”		
		20		Gmina Wielbark		2020 r
		10	1	Gmina Rozogi Przemoc to niemoc		2020 r
		3		MGOPS Pasym		2020r.
		60	6	SP Spychowo Uwierz mi, pomóż mi Dom to dobro, opieka , miłość		2020r
		1		SP 4 w Szczytnie „Masz prawo do tego, by czuć się bezpiecznie”		IX 2020r
6.Diagnozowanie zjawiska przemocy w		Liczba interwencji	30		MOPS Szczytno	I-XII.2020 r.
			7		SP Wielbark	2020 r
	13			GOPS Wielbark	2020 r	

rodzinie		2	4	ZS nr 2 w Szczytnie	IX. 2020 r	
		18		Gmina Dźwierzuty	2020 r	
		15		Gmina Szczytno	2020 r	
				Gmina Jedwabno wysłano jedno pismo do GOPS i dwa do Sądu Rejonowego o wgląd w sytuację rodzinną	2020 r	
		6 (SP nr 2 w Szczytnie)	Współpraca z policją Wnioski o wgląd w sytuację rodziny	Praca zespołu wychowawczego , współpraca z instytucjami	2020r	
	Liczba założonych niebieskich kart	30	-	MOPS Szczytno	I-XII.2020 r.	
		9	-	MGOPS Pasym	2020r	
		7		Gmina Dźwierzuty		
		11	-	GOPS Wielbark	2020 r	
		15	-	GOPS Szczytno	2020 r	
		8 ( SP nr 2 w Szczytnie)	Praca ciągła z zespołem	Praca w zespołach interdyscyplinarnych, kontakt z instytucjami, kuratorami	2020r	
	Liczba osób doświadczaj ących zjawiska przemocy	102	-	MOPS Szczytno	2020r	
		31		MGOPS Pasym	2020r	
		5		SP Wielbark	2020 r	
		5		Gmina Dźwierzuty	2020r	
		14	-	GOPS Wielbark	2020r	
		17	-	GOPS Szczytno	2020 r	
		8	Praca ciągła z zespołem	SP nr 2 w Szczytnie -wynikające z pracy Zespołu NK -sytuacje bieżące, konflikty rówieśnicze w środowisku -konflikt między rodzicami (sąsiedzki)	2020r	
	Liczba osób stosujących przemoc	28	-	MOPS Szczytno	2020r	
		11	-	MGOPS Pasym	2020r	
		7	-	SP Wielbark	2020 r	
		15	-	GOPS Szczytno	2020 r	
		6		GOPS Dźwierzuty	2020 r	
		11	-	GOPS Wielbark	2020r	
	7. Wspieranie działań społeczności lokalnej na rzecz przeciwdziałani a zjawiska przemocy	Liczba kampanii społecznych	Kl. I-VIII	W ramach pracy wychowawc zej wynikającej z planu pracy, oraz bieżących sytuacji szkolnych	SP nr 2 w Szczytnie -„Bądź kumplem nie dokuczaj”, grupy Zuchy, Harcerskie -działania związane z cyberbezpieczeństwem , zajęcia integrujące zespół, profilaktyka, prewencja spotkania z policjantem,	2020r
			238	1	SP Świętajno Biała Wstążka	XI,XII.2020
			700 osób		ZS nr w Szczytnie -akcja szkolna Biała Wstążka w	XII 2020

			ramach akcji ogólnopolskiej - udostępnienie rodzicom uczniów (przez e- dziennik) spotu profilaktycznego nt <i>Hejt wśród dzieci i młodzieży</i> w ramach realizacji programu ograniczenia przestępczości i społecznych zachowań <i>Razem Bezpieczniej</i>	XII 2020 r
	700			
	1	1	<u>MGOPS Pasym</u> Ogólnopolska Kampania „Biała Wstążka”, ogólnoswiatowy ruch Na Rzecz Przeciwdziałania Przemocy Wobec Kobiet”	05.12.2020 r
			<u>SP Wielbark</u> Rozdawanie ulotek, zawieszanie plakatów	2020
			<u>Gmina Szczytno</u> W ramach działań wychowawczo profilaktycznych na bieżąco prowadzona jest współpraca z instytucjami wspierającymi pracę szkoły w działalności dydaktyczno-wychowawczej. Współpraca z tymi podmiotami umożliwia szkole realizowanie działań adekwatnych do potrzeb uczniów, którzy mają możliwość korzystania z dóbr kultury, rozwijania swoich zainteresowań, zagospodarowania czasu wolnego oraz uzyskania wsparcia psychologiczno-pedagogicznego, wychowawczego i materialnego -Poradnictwo pedagogiczne i psychologiczne dla rodziców i młodzieży szkolnej, zwłaszcza z trudnościami wychowawczymi, wspieranie w rozwiązywaniu problemów wychowawczych; Pedagogizacja rodziców w tym zakresie ;	2020 r
	1		<u>GOPS Wielbark</u> Kampania „Reaguj na przemoc”	2020r
<b>Liczba konkursów</b>			<u>SP Wielbark</u> 2 konkursy – szkoła promująca zdrowie -konkurs na Dzień życzliwości i Dzień uśmiechu.	2020 r
	38	2	<u>SP Świętajno</u> Powstrzymać przemoc	IV- VI.2020

**Cel operacyjny 2**

**Podnoszenie jakości pracy służb zajmujących się przeciwdziałaniem przemocy w rodzinie .**

Kierunki działań	Wskaźnik	Liczba osób	Liczba spotkań	Termin realizacji
<b>Wymiana informacji pomiędzy podmiotami działającymi w obszarze przeciwdziałania przemocy w rodzinie</b>	Spotkania przedstawicieli podmiotów działających w obszarze przeciwdziałania przemocy w rodzinie	9	GOPS Rozogi 1	2020 r
		17	<u>GOPS Świątajno</u> 12	III-XII.2020r
		8	<u>GOPS Dźwierzuty</u> 21	I-XII 2020r
			<u>GOPS Szczytno</u> 4	28.02.2020 26..06.2020 30.09.2020 18.12.2020
		9	<u>Gmina Wielbark</u> 4 spotkania Zespołu Interdyscyplinarnego	05.03.2020r 04.06.2020r 04.09.2020r 03.12.2020r
			<u>MOPS Szczytno</u> 4 spotkania ZI -spotkania Grup Roboczych w zależności od planu pracy z rodziną	2020 r
			<u>Zespół Szkół Nr 2 w Szczytnie</u>	
			1-spotkania w ramach sieci wsparcia i samokształcenia pedagogów (PPP w Szczytnie)	2
	1-posiedzenie Zespołu do Spraw Okresowej Oceny Sytuacji Dziecka (Dom	1	II 2020 r	

	Dziecka w Szczytnie)		
	1-spotkanie w ramach prac grupy roboczej Zespołu Interdyscyplinarnego	1	II 2020 r
	1-spotkanie konsultacyjne z pracownikami OIK w Szczytnie	2	IX 2020r
20	<u>Centrum Administracyjne do Obsługi Placówek Opiekuńczo-wychowawczych w Szczytnie</u> 2 stałe zespoły do spraw okresowej oceny sytuacji dziecka , Ddz-14 spotkań doraźnych Ddz nr 2 spotkania doraźne		26.02.2020 r 26.08.2020 r
10	GOPS Jedwabno 14		2020 r
	<u>SP Nr 2</u> zebrania nauczycieli z pracownikami służb , policją		2020r
9	GOPS Wielbark 4 spotkania Zespołu Interdyscyplinarnego		05.03.2020 r 04.06.2020 r 04.09.2020 r 03.12.2020 r
	MGOPS Pasym		17.02,2020r 24.06.2020r 22.09.2020r



		18	3	
<b>Umożliwienie osobom zajmującym się przeciwdziałaniem przemocy w rodzinie podnoszenia kwalifikacji zawodowych</b>	Osoby podnoszące kwalifikacje zawodowe	10	GOPS Rozogi	2020r
		1	GOPS Świątajno 1	2020r
		5	GOPS Szczytno 4 „Jak wspierać osoby doświadczające przemoc w czasie pandemii”-spotkanie online „ Przeciwdziałanie przemocy w rodzinie”-online „Przeciwdziałanie przemocy w rodzinie oraz procedura NK” w czasie pandemii „-online „Rola i uprawnienia OPS i pracownika socjalnego w procedurze zabezpieczenia dziecka z rodziny. Czym powinien kierować się pracownik socjalny przy podejmowaniu decyzji o odebraniu dziecka?Kto powinien zająć się odebraniem dziecka po godzinach pracy OPS? Kto ponosi koszty transportu dziecka podczas realizacji procedury jego zabezpieczenia-online	
		3	MGOPS Pasym 1	7-9.X.2020r

		6	GOPS Dźwierzuty 7	14.V.2020r 15- 18VI.2020 14.X.2020 29.X.2020
		4	MOPS Szczytno 1 (3 dniowe)	X.2020r
		1	<u>ZS nr 2 w Szczytnie</u> szkolenie Jak podtrzymać radość i kreatywność w polu depresyjnym ?(praca z osobą w depresji) 20 h	III 2020r
		1	-Jak sobie radzić z trudnymi zachowaniami uczniów ? 1 h	III 2020r
		1	-Przemoc rówieśnicza: jak nie wpaść w pułapkę uproszczonego myślenia? 11 h	IV 2020r
		1	-Trening Umiejętności Społecznych 20h	X 2020 r
		1	-studia lic. na kierunku :psychologia o specjalizacji : neuropsychologia 8 zjazdów	III-VI 2020r
		1	-studia mgr na kierunku psychologia 5 zjazdów	X-XII 2020r
			<u>Centrum</u> <u>Administracyjne do</u> <u>Obsługi Placówek</u> <u>Opiekuńczo-</u> <u>wychowawczych w</u> <u>Szczytnie</u> wychowawcy, pracownik socjalny,	2020r

			psycholog pedagog	
		3	GOPS Wielbarku 3	03.02.2020 r 27.08.2020 r 18.12.2020 r
		2	GOPS Jedwabno 1 - „Prowadzenie dokumentacji z procedury NK -jakie adnotacje urzędowe i czyje notatki służbowe powinien gromadzić pracownik socjalny? Komu można udostępnić dokumenty z procedury NK, jakie informacje powinny się znaleźć w protokole? Jak przeprowadzić zakończenie procedury NK	II. 2020r
<b>Organizacja oraz realizacja szkoleń dla pracowników instytucji zaangażowanych w zapobieganie i przeciwdziałanie przemocy w rodzinie</b>	Liczba szkoleń	1	GOPS Rozogi 1	2020 r
		6	PCPR Szczytno	2020
		1	GOPS Świętajno 1	2020r
		6	GOPS Dźwierzuty 7	14.V.2020 15- 18.VI.2020 14.X.2020 29..X.2020
			SP nr 2 Szczytnie praca zespołów interdyscyplinarnych , prewencja, policja, podnoszenie wiedzy, rady szkoleniowe,	2020r
		1	MOPS Szczytno	16.VI.2020

	1	r
3	MGOPS Wielbarku 3	03.02.2020 r 27.08.2020 r 0 18.12.2020 r
1	GOPS Jedwabno „Pomoc dziecku z rodziny z problemem przemocy” Diagnoza i formy przemocy wobec dziecka. Reprezentacja dziecka w procedurze „NK” -Charakterystyczny opis zachowania dziecka krzywdzonego oraz osoby krzywdzącej w zależności od rodzaju stosowanej przemocy. Warsztaty praktyczne - wywiad z rodzicem wspierającym - Czynniki ryzyka krzywdzenia dzieci. -Rola służb pracujących na rzecz dziecka i rodziny : policja, służba zdrowia, pomoc społeczna, kościół - Wykorzystywanie seksualne dzieci, objawy dziecka wykorzystywanego seksualnie -Pierwsza rozmowa z dzieckiem krzywdzonym/ wykorzystywanym seksualnie- warsztaty -konsekwencje doświadczenia przemocy / bycia świadkiem	IX-X 2020r

			-terapia w formie indywidualnej, rodzinnej, grupowej. Monitorowanie sytuacji dziecka dotkniętego problemem przemocy w rodzinie		
<b>Udział w naradach, konferencjach nt. przemocy</b>	Liczba narad	4	Gmina Jedwabno 2	VIII, VIII 2020 r	
		5	Gmina Świątajno 8	X- XII.2020r	
			SP nr 2 w Szczytnie spotkania wychowawcze w ramach potrzeb bieżących	2020r	
	Liczba konferencji	1	<u>MGOPS Pasym</u> 1	16- 18.12.2020 r	
		1	<u>PCPR Szczytno</u> 2 osoby	2020	
		1	GOPS Świątajno 1	2020r	
		1	GOPS Szczytno 1 Jak wspierać osoby doświadczające przemocy w czasie pandemii	2020 r	
		1	<u>GOPS Wielbarku</u> 1	18.12.2020r	
	<b>Stworzenie bazy danych osób, miejsc, instytucji udzielających pomocy</b>	Liczba bazy danych	2	<u>Gmina Jedwabno</u> 1. GOPS Jedwabno - Punkt Pomocy Rodzinie 2. Psycholog w Zespole Szkół w Jedwabnie	2020 r
			28	GOPS Świątajno	2020r

		15	
	1	GOPS Szczytno	2020
	1	ZS nr 2 w Szczytnie	IX 2020r
	1	GOPS Wielbark	2020r
	1	MGOPS Pasym	2020r
	2	MOPS Szczytno	2020r

**Cel operacyjny 3**

**Zwiększenie skuteczności podejmowanych działań w zakresie udzielania pomocy osobom dotkniętym przemocą w rodzinie.**

Kierunki działań	Wskaźniki	Liczba uczestników	Liczba spotkań	Termin realizacji
<b>1. Zapewnienie specjalistycznej pomocy w formie wsparcia indywidualnego osobom dotkniętym przemocą w rodzinie</b>	Liczba porad	MGOPS Pasym 52		2020r
		<u>PCPR Szczytno</u> 5 rodzin , 23 osoby -pedagog 72 rodziny, 156 osób – psycholog 28 osób – prawnik		2020 r
		<u>OIK Szczytno</u>	345 wizyt	2020r
		Centrum Administracyjne do Obsługi Placówek Opiekuńczo-wychowawczych w Szczytnie porady i rozmowy indywidualne z psychologiem , pedagogiem, pracownikiem socjalnym 12 osób	Wg potrzeb	2020 r
		MOPS Szczytno 3 osoby zagrożone		2020r

		przemocą w rodzinie skorzystały z indywidualnych porad psychologicznych		
		ZS nr 2 w Szczytnie 2	2	2020r
		GOPS Świętajno 19	48	2020
		GOPS Rozogi 0		
		SP nr 2 w Szczytnie -w ramach potrzeb bieżących, -zespoły interdyscyplinarne ok 8	Zespół wychowawczy , zespół interdyscyplinarne rozmowa bieżąca psycholog , pedagog, dyrektor	2020r
		GOPS Wielbark 20 679 porad	50 spotkań	2020r
		GOPS Dźwierzuty 4	15	2020r
		GOPS Jedwabno 31	42 spotkania	2020 r
<b>2. Organizacja grup wsparcia dla osób doświadczających przemocy</b>	Liczba grup wsparcia	SP nr 2 w Szczytnie grupa zmienna , dynamiczna	w ramach potrzeb bieżących	2020r
		GOPS Świętajno 1	25	2020r
	Liczba spotkań			
<b>3. Organizacja grup wsparcia dla osób stosujących przemoc</b>	Liczba grup wsparcia	SP nr 2 w Szczytnie grupy robocze, zespół interdyscyplinarne , rozmowa	W ramach potrzeb bieżących	2020r

		wychowawcza		
		PCPR2 grupy wsparcia 1 grupa 10 uczestników grupa interdyscyplina rna dla osób po terapii , w tym po programie korekcyjno- edukacyjnym dla sprawców przemocy w rodzinie 2 grupa licząca 15 uczestników to grupa hagioterapii w której uczestniczyły osoby , które uprzednio brały udział w programie korekcyjno- edukacyjnym.		
	Liczba spotkań			
<b>4. Rozpowszechnianie i udostępnianie informacji o instytucjach udzielających pomocy w sytuacjach doświadczenia przemocy w rodzinie</b>	Liczba przekazanych informacji	MGOPS Pasym 52		2020 r
		PCPR Szczytno Na bieżąco udzielano wsparcia rodzinom wykazującym szczególne problemy wychowawcze, zdrowotne, pedagogiczne, psychologiczne i		



		prawne bądź innymi w zależności od potrzeb. Wspomagano rodziny w uzyskaniu specjalistycznej pomocy dla małoletnich dzieci, określono działania celem wszechstronnego ich rozwoju.		
		MOPS Szczytno „Gdzie szukać pomocy w Szczytnie”		IV 2020r
		GOPS Świątajno 12		2020 r
		ZS nr 2 w Szczytnie -ustnie -publikowanie na stronie internetowej szkoły i szkolnym FB materiałów informacyjnych -istniejąca baza danych teleadresowych instytucje oraz tel. zaufania na stronie internetowej	3  4  1	2020r  2020r  2020r
		SP nr 2 w Szczytnie -rodzice zebrania wychowawcze, zespół interdyscyplinar ny	Podczas udzielania wsparcia , zwrócenie uwagi na instytucji pomocowe , egzekucyjne prawo  -informacja przekazywana rodzicom podczas	2020r

		zebrań -informacja przekazane przez psychologa	
	GOPS Rozogi 42	2	2020r
	GOPS Wielbark Przekazano materiały profilaktyczne do 3 szkół funkcjonujących na terenie Gminy Wielbark,		2020r
	GOPS Jedwabno Informacje pisemne wywieszane są na tablicy ogłoszeń w GOPS . Dostępne są brozury, plakaty, ogłoszenia , nr telefonów, infolinie i wykazy instytucji pomocowych	42	2020 r
	SOSW w Szczytnie wg zgłaszanych potrzeb		2020r
liczba instytucji udzielających informacji	GOPS Rozogi 6	6	2020r
	GOPS Wielbarku	300 szt	2020r
	GOPS Świętajno 2		2020r
	GOPS Dźwierzuty 8		

				2020r
		MGOPS Pasym 4		2020 r
<b>5. Zapewnienie schronienia i pomocy specjalistycznej osobom doświadczającym przemocy</b>	Liczba osób korzystających ze schronienia	GOPS Jedwabno 2		2020 r

***Cel operacyjny 4***

***Redukcja zachowań agresywnych i nabycie nowych umiejętności służących rozwiązywaniu konfliktów, sporów w rodzinie bez użycia przemocy.***

<b>Kierunki Działania</b>	<b>Wskaźniki</b>	<b>Liczba uczestników</b>	<b>Liczba spotkań</b>	<b>Termin realizacji</b>
<b>1. Zapewnienie specjalistycznej pomocy w formie wsparcia indywidualnego osobom stosującym przemoc</b>	Liczba udzielonych porad	11	Gmina Wielbark 22	2020r
		9	Centrum Administracyjne do Obsługi Placówek Opiekuńczo-wychowawczych w Szczytnie	2020r
		5 rodzin , 23 osoby	PCPR Szczytno Pedagog	

		72 rodziny, 156 osób	Psycholog	
		28	Prawnik	
		15	GOPS Szczytno	2020r
		3	GOPS Świętajno 19	2020r
		3	GOPS Jedwabno 3	2020r
			SP nr 2 w Szczytnie zebrania wychowawcze, rozmowa z psychologiem	2020 r
		1	GOPS Dźwierzuty 4	IX. 2020r
<b>2.Realizacja programu korekcyjno-edukacyjnego dla sprawców przemocy</b>	Liczba spotkań			
<b>3.Działania prowadzone przez kuratorów sądowych</b>	Liczba nadzorów kuratorskich nad osobami stosującymi	Gmina Dźwierzuty 1		2020r
		MOPS Szczytno 2		2020r
		GOPS Szczytno 1		2020r
		9	Centrum Administracyjne do Obsługi Placówek Opiekuńczo-wychowawczych w Szczytnie	2020r
			SP nr 2 w Szczytnie praca ciągła z instytucjami,	2020

			kuratorami sądowymi, MOPS, GOPS ok 10 spotkań		
		GOPS Rozogi 2	2	2020r	
<b>4. Podejmowanie czynności prawnych wynikających z przepisów prawa</b>	Liczba interwencji	ZS nr 2 w Szczytnie 2	4	IX 2020	
		MOPS Szczytno 30		2020r	
		GOPS Rozogi 6	6	2020r	
		GOPS Szczytno 15		2020r	
		GOPS Jedwabno 7	7	2020r	
		SP nr 2 w Szczytnie 1		2020 r	
		Gmina Dźwierzuty 7	7	2020r	
		Gmina Wielbark 11		2020r	
		Liczba wszczętych postępowań	Gmina Wielbark 4		2020r
			SP Nr 2 1		2020r
	Centrum Administracyj ne do Obsługi Placówek Opiekuńczo- wychowawczy ch w Szczytnie 1			2020r	
	MGOPS Pasym 2			2020r	

	MOPS Szczytno 30		2020r
	Gmina Dźwierzuty 7		2020r
Liczba spraw skierowanych do sądu	Gmina Wielbark 2		2020r
	SP nr 2 w Szczytnie wgląd w sytuację rodziny 7		2020r
	Centrum Administracyj ne do Obsługi Placówek Opiekuńczo- wychowawczy ch w Szczytnie 2		2020r
	MGOPS Pasym 1		2020r
	MOPS Szczytno 4		2020r
	GOPS Jedwabno 2		2020r
	Gmina Dźwierzuty 1	1	2020r
	Liczba wszczętych procedur NK	Gmina Wielbark 11	
GOPS Jedwabno 7			2020r
GOPS Świątajno 4		26	2020r
GOPS Szczytno 15			2020r

	Centrum Administracyj ne do Obsługi Placówek Opiekuńczo- wychowawczy ch w Szczytnie 1		2020r
	MOPS Szczytno 28		2020r
	GOPS Rozogi 6	6	2020r
	MGOPS Pasym 9		2020r
	Gmina Dźwierzuty 6	6	2020r

## **Podsumowanie**

Przedstawiony materiał z realizacji Programu Przeciwdziałania Przemocy w Rodzinie oraz Ochrony Ofiar Przemocy w Rodzinie w Powiecie Szczycieńskim na lata 2015-2020 za rok 2020 sporządzono na podstawie przesłanych informacji z jednostek z terenu powiatu Szczycieńskiego. Analizując przesłane dane można stwierdzić, iż mimo trudnej sytuacji związanej z pandemią Covid-19 podejmowano większość działań wynikających z założonych celów w/w Programu.

### **CEL GŁÓWNY**

***Ograniczenie zjawiska przemocy w rodzinie w powiecie szczycieńskim***

#### **CEL OPERACYJNY 1.**

***Podejmowanie działań mających na celu zwiększenie wiedzy na temat zjawiska przemocy w rodzinie i przemocy rówieśniczej oraz promowanie zachowań alternatywnych wobec przemocy.***

Na terenie Powiatu Szczycieńskiego funkcjonuje szereg instytucji, urzędów, punktów poradnictwa, organizacji pozarządowych, które działają na rzecz osób i rodzin potrzebujących pomocy socjalnej, psychologicznej i prawnej. W gminach funkcjonują interdyscyplinarne zespoły przeciwdziałania przemocy w rodzinie. Instytucje rozpowszechniały ulotki, informacje o sposobach przeciwdziałania przemocy, promowały wartości rodzinne, metody wychowawcze bez używania przemocy.

Na terenie powiatu prowadzono spotkania również online w szkołach z zakresu przeciwdziałania przemocy w rodzinie. Organizowano pogadanki z młodzieżą na godzinach wychowawczych. Prowadzono zajęcia profilaktyczne dla dzieci i młodzieży. Zorganizowano spotkania z policjantami, psychologami, pedagogami. Realizowano warsztaty, programy profilaktyczne, zajęcia rozwijające kompetencje emocjonalno-społeczne, zajęcia korekcyjno-kompensacyjne. Centrum organizowało również pomoc w rozwiązywaniu sytuacji konfliktowych występujących w rodzinach zastępczych.

Łącznie liczba osób biorących udział w/w spotkaniach wyniosła ok 8476 osób (niektóre osoby mogły być podwójnie wykazane). W programach profilaktycznych realizowanych na terenie powiatu szczycieńskiego udział wzięło ok 1728 osób.

Rozpowszechniono ok. 2997 ulotek oraz ok 356 plakatów na temat zapobiegania oraz reagowania na zjawisko przemocy. W kampaniach społecznych udział wzięło ok 1640 osób. Pracownicy ośrodków pomocy społecznej odnotowali 91 interwencji w środowisku. W minionym roku założono 76 Niebieskich Kart.

#### **CEL OPERACYJNY 2**

***Podnoszenie jakości pracy służb zajmujących się przeciwdziałaniem przemocy w rodzinie.***

W minionym roku w spotkaniach udział wzięło ok. 104 przedstawicieli podmiotów działających w obszarze przeciwdziałania przemocy w rodzinie. Na podstawie zebranych danych ustalono, iż 40 osoby podniosły kwalifikacje zawodowe. Odbyły się również szkolenia oraz narady w zakresie przeciwdziałania przemocy w rodzinie. Kadra PCPR z uwagi na epidemię COVID-19 miała utrudnione podnoszenie kwalifikacji zawodowych, mimo to pracownicy brali udział w szkoleniach online.

#### **CEL OPERACYJNY 3**

***Zwiększenie skuteczności podejmowanych działań w zakresie udzielania pomocy osobom dotkniętym przemocą w rodzinie.***

W minionym roku udzielono 679 porad w formie wsparcia indywidualnego osobom dotkniętym przemocą w rodzinie. Prowadzone były grupy wsparcia dla osób doświadczających



przemocy . W 2020 roku prowadzone były 2 grupy wsparcia dla osób , które uprzednio brały udział w programie korekcyjno-edukacyjnym dla sprawców przemocy w rodzinie.

#### **CEL OPERACYJNY 4**

*Redukcja zachowań agresywnych i nabycie nowych umiejętności służących rozwiązywaniu konfliktów, sporów w rodzinach bez użycia przemocy.*

Na terenie powiatu zapewniono specjalistyczną pomoc w formie wsparcia indywidualnego osobom stosującym przemoc. W minionym roku przeprowadzono 92 interwencje. Ośrodki Pomocy społecznej skierowały do Sądu 19 spraw . Liczba wszczętych procedur NK przez Ośrodki Pomocy Społecznej wyniosła 87.

Z analizy powyższego materiału wynika, iż na terenie powiatu szczycieńskiego, w ramach swoich możliwości podejmowano w 2020 roku działania przyczyniające się do osiągnięcia celu głównego programu.

W wyniku realizacji działań w ramach *Powiatowego Programu Przeciwdziałania Przemocy w Rodzinie i Ochrony Ofiar Przemocy w Rodzinie na lata 2015-2020* nastąpiło:

- pogłębienie wiedzy społeczności Powiatu Szczycieńskiego w zakresie szkodliwości zjawiska przemocy w rodzinie i sposobach radzenia sobie z tym problemem.
- uwrażliwienie środowisk lokalnych na problem przemocy w rodzinie w najbliższym otoczeniu.
- wzrost specjalistycznego poradnictwa dla osób potrzebujących pomocy.
- skonsolidowanie działań jednostek i służb zajmujących się problemem przemocy w rodzinie.